

REFERENCE COPY
(NOT FOR ISSUE)

অবিভক্ত নগাঁও জিলাৰ
সত্ৰসমূহৰ সমাজ-সাংস্কৃতিক অধ্যয়ন

Socio-Cultural Study of The Sattras of
Undivided Nagaon District.

A MINOR RESEARCH PROJECT
UNDER UNIVERSITY GRANT COMMISSION
2002

শ্ৰীতিলকচন্দ্ৰ মজুমদাব

REFERENCE COPY
(NOT FOR ISSUE)



S(L)A/st-51

অবিভক্ত নগাঁও জিলাৰ
সত্ৰসমূহৰ সমাজ-সাংস্কৃতিক অধ্যয়ন

Socio-Cultural Study of The Sattras of
Undivided Nagaon District.

A MINOR RESEARCH PROJECT
UNDER UNIVERSITY GRANT COMMISSION



শ্ৰীতিলকচন্দ্ৰ মজুমদাৰ
নগাঁও ছোৱালী কলেজ

আগকথা

অসমৰ সামাজিক আৰু সাংস্কৃতিক জীৱনৰ লগত আধ্যাত্মিক তথা ধৰ্মানুষ্ঠান সত্ৰৰ অঙ্গাঙ্গী সম্পৰ্ক। খ্ৰীষ্টীয় পঞ্চদশ শতাব্দীত উদ্ভৱ হোৱা সত্ৰ-সভাই অসমৰ সমাজ-সাংস্কৃতিকলৈ যি অৱদান আগবঢ়ালে তাৰ মূল্যাক্ষন কৰাটো সদজসাধ্য নহয়। বৈষ্ণৱ সত্ৰৰ উদ্ভাৱক শঙ্কৰদেৱৰ মহাজীৱনৰ ব্যক্তিত্ব, প্ৰতিভা আৰু শ্ৰেষ্ঠত্বৰ বিষয়ে নানা আলোচনা হৈছে যদিও তেওঁৰ উদ্ভাৱিত আৰু অনুগামীসকলৰ দ্বাৰা সম্প্ৰসাৰিত, আজিও জনসমাজত অতুল প্ৰভাৱ বিস্তাৰ কৰি থকা সত্ৰসমূহৰ ঐতিহ্য, সমাজ-সাংস্কৃতিক অৱদানৰ মূল্যাক্ষন যথোপযুক্ত হৈছে বুলি ক'ব নোৱাৰি। সেইকাৰণে সেই দিশলৈ লক্ষ্য ৰাখি 'অবিভক্ত নগাঁও জিলাৰ সত্ৰসমূহৰ সমাজ-সাংস্কৃতিক অধ্যয়ন' বিষয়টো বাছি লৈ গৱেষণাৰ কামত অগ্ৰসৰ হৈ এই গৱেষণা গ্ৰন্থ যুগুত কৰা হ'ল।

গ্ৰন্থখন যুগুত কৰাৰ ক্ষেত্ৰত গ্ৰহণ কৰা বিভিন্ন সমল আৰু সহায়ক সাধু সজ্জনৰ কথা প্ৰসঙ্গ-টীকাত উল্লেখ কৰা হৈছে। সবালৈকে কৃতজ্ঞতা জনোৱা হ'ল।

আমাৰ গৱেষণাত নানা দিহা-পৰামৰ্শেৰে তত্ত্বাৱধান কৰি গৱেষণাৰ কাম সফল কৰি তোলাত সহায়-সহযোগ কৰা বাবে গুৱাহাটী বিশ্ববিদ্যালয়ৰ অসমীয়া বিভাগৰ অধ্যাপক ডঃ পৰীক্ষিত হাজৰিকালৈ কৃতজ্ঞতা জনোৱা হ'ল। নগাঁও ছোৱালী কলেজৰ অধ্যক্ষ শ্ৰীঅপূৰ্ব শৰ্মাই বিশ্ববিদ্যালয় অনুদান আয়োগৰ লগত যোগাযোগ কৰি উৎসাহিত কৰা বাবে আৰু বিশ্ববিদ্যালয়ৰ অনুদান আয়োগে বিষয়টো অনুমোদন কৰি মনজুৰী প্ৰদান কৰাৰ বাবে সংশ্লিষ্ট বিষয়া-কৰ্মচাৰীসকলে কৃতজ্ঞতা আগবঢ়ালোঁ। গৱেষণাৰ কামটো কৰাৰ ক্ষেত্ৰত দিহা-পৰামৰ্শেৰে উৎসাহিত কৰা বাবে বিশ্ববিদ্যালয়ৰ অসমীয়া বিভাগৰ মূৰব্বী অধ্যাপিকা, এসময়ৰ মোৰ প্ৰিয় ছাত্ৰী ডঃ লীলাৱতী শইকীয়ালৈ স্নেহ-আশীৰ্বাদ আৰু ধন্যবাদ জনাইছোঁ।

আমাক সত্ৰ-বিষয়ক গৱেষণাৰ কামত অগ্ৰসৰ হ'বলৈ বহুদিনৰ পৰা হেঁচা প্ৰয়োগ কৰি আছিল- নগাঁও কলেজৰ অসমীয়া বিভাগৰ মূৰব্বী অধ্যাপক ডঃ শ্ৰী গিৰিকান্ত গোস্বামী আৰু নগাঁও ছোৱালী কলেজৰ অধ্যাপক গৱেষক শ্ৰীজ্যোতিৰ্ময় জানাই। ডঃ গোস্বামী আৰু অধ্যাপক শ্ৰীজানাই গৱেষকৰ বিভিন্ন কামত দিহা-পৰামৰ্শৰ উপৰিও তথ্য-পাতিবেও সহায় কৰা বাবে দুয়োগৰাকীলৈ শলাগ জনাইছোঁ।

আমাৰ গৱেষণাৰ বিষয়টো ক্ষেত্ৰকৰ্ম-ভিত্তিক। অবিভক্ত নগাঁও জিলাৰ বিভিন্ন অঞ্চলত থকা সত্ৰসমূহলৈ ফটো-কেমেৰা, টেপ-ৰেকৰ্ডাৰ, টোকাৰ লিখা কামত আমাৰ লগত

সহধৰ্মিনী উপমা মজুমদাব আৰু পুত্ৰ ঋত্বিকৰ সহায়-কষ্ট আমাৰ গৱেষণা গ্ৰন্থৰ লগত জড়িত থাকিব। লগতে পুত্ৰসম জোঁৱাই নিপঙ্কৰ মহন্ত, প্ৰাঞ্জল ববদলৈ আৰু জীয়ৰীহঁতৰ সহায় আগ্ৰহৰ কথাও জড়িত থাকিব।

আবন্তগিৰে পৰা কামটোৰ প্ৰতি সহায়-অনুপ্ৰেৰণা যোগোৱা কলিয়াবৰ কপনাবায়ণ খামুচীয়া সত্ৰৰ সত্ৰাধিকাৰ শ্ৰদ্ধেয় শ্ৰীদেৱকান্ত মহন্ত, শ্ৰৱণী সত্ৰৰ শ্ৰীজয়দেৱ মহন্ত, ব্ৰহ্মচাৰী সত্ৰৰ সত্ৰাধিকাৰ শ্ৰীধৰ্মকান্ত গোস্বামী আৰু শ্ৰীমোহন শৰ্মা, বালিসত্ৰৰ শ্ৰীসাবদানন্দ দেৱগোস্বামী, লাইআটীৰ শ্ৰীযুগল চন্দ্ৰ দেৱগোস্বামী, জাজবি মদাবগুৰিৰ শ্ৰীবাধিকামোহন মহন্ত, শ্ৰীকৰ্ণাকান্ত মহন্ত, কালশিলাৰ কৃষ্ণকমল গোস্বামী, চৰিপোতা উলুবাৰী সত্ৰৰ শ্ৰীঅতুল চন্দ্ৰ মহন্ত, নগাঁৱৰ অতিৰিক্ত উপায়ুক্ত শ্ৰীপুলিন বিহাৰী নাথ, নগাঁৱৰ হোমেশ্বৰ শৰ্মা, ধিঙৰ শ্ৰীচন্দন কাকতি, ছাত্ৰী নিজৰা মহন্ত, লিজা বৰুৱাক আমাৰ ক্ষেত্ৰ-কৰ্মত সহায় কৰা বাবে শলাগ জনাইছোঁ।

গ্ৰন্থখনৰ কপি কেইটা ডি,টি,পি কৰি তৎপৰতাবে উলিয়াই দিয়া বাবে নগাঁৱৰ কৃষ্ণ প্ৰিন্টাৰ্চৰ স্বত্বাধিকাৰী আৰু কৰ্মীবৃন্দলৈ ধন্যবাদ জনালোঁ।

নগাঁও ছোৱালী কলেজ

তিলক চন্দ্ৰ মজুমদাব

সূচীপত্ৰ

সংক্ষিপ্ত শব্দ :

ভূমিকা

১-৮

প্ৰথম অধ্যায় :

সত্ৰঃ উদ্ভৱ আৰু বিকাশ

(৯-২৮)

১.০০ সত্ৰ

৯

১.০১ বৈদিক সাহিত্যত সত্ৰ

৯

১.০২ প্ৰাক্ বৈষ্ণৱ যুগৰ অসমত সত্ৰ

১০

১.০৩ শব্দব্দেৱৰ বচনাত সত্ৰ

১০

১.০৪ শব্দব্দেৱ : নৱবৈষ্ণৱ আন্দোলন

১২

১.০৫ শব্দব্দেৱ আৰু সত্ৰ-সংগ্ৰহ

১৩

১.০৬ সত্ৰত গণতান্ত্ৰিক মূল্যবোধ

১৫

১.০৭ শব্দব্দেৱ : প্ৰথম সত্ৰ প্ৰবৰ্ত্তন

১৬

১.০৮ সত্ৰ সম্প্ৰসাৰণ

১৭

১.০৯ পত্ৰ আৰু সংহতি

২২

১.১০ অসমৰ সত্ৰৰ লেখ

২৫

দ্বিতীয় অধ্যায়ঃ

অবিভক্ত নগাঁও জিলাৰ সত্ৰ

(২৯-৫৩)

২.০০ লেখ

২৯

২.০১ সত্ৰৰ পৰিচিতি

৩০

২.০২ বৰ্ত্তমান নগাঁও জিলাৰ নগাঁও মহকুমাৰ সত্ৰ

৩২

ক) পুৰুষ সংহতি খ) ব্ৰহ্ম সংহতি

গ) কাল সংহতি ঘ) নিকা সংহতি

২.০৩ বৰ্ত্তমান নগাঁও জিলাৰ কলিয়াবৰ মহকুমাৰ সত্ৰ

৪৫

ক) পুৰুষ সংহতি খ) ব্ৰহ্ম সংহতি

গ) কাল সংহতি

২.০৪ বৰ্তমান মনিৰ্গাঁও জিলা/মণ্ডকুমাৰ সত্ৰ-

ক) পুৰণি সংগ্ৰহিত খ) প্ৰাক সংগ্ৰহিত

গ) কাল সংগ্ৰহিত ঘ) চৈতন্যীয়া

৪৯

তৃতীয় অধ্যায় :

অবিভক্ত নগাঁও জিলাৰ সত্ৰৰ সমাজ-সাংস্কৃতিক অধ্যয়ন

(৫৪-৭৯)

৩.০০ সামাজিক জীৱন : উৎসৱ পৰ্ব

৫৪

৩.০১ সত্ৰৰ নিত্য প্ৰসঙ্গ : চৈধ্য-প্ৰসঙ্গ

৫৮

৩.০২ ভাদ মাহৰ পৰম্পৰাগত অনুষ্ঠান-উৎসৱ

৬২

৩.০৩ আন সময়ত উদ্‌যাপিত উৎসৱ

৬৮

৩.০৪ সত্ৰাধিকাৰ অভিযেক উৎসৱ

৭১

৩.০৫ সত্ৰানুষ্ঠানৰ বিষয়ববীয়া

৭৪

চতুৰ্থ অধ্যায় :

অবিভক্ত নগাঁও জিলাৰ সত্ৰৰ নাট-ভাওনা

(৮০-৯৫)

৪.০০ সত্ৰৰ নাট-সম্ভাৰ

৮০

৪.০১ ভাওনাৰ জনক শঙ্কৰদেৱ : বৰদোৱাত চিহ্নযাত্ৰা

৮৪

৪.০২ চিহ্নযাত্ৰা ভাওনা : কলা-কৌশল

৮৫

৪.০৩ ভাওনাৰ আধ্যাত্মিক তাৎপৰ্য

৮৮

৪.০৪ সত্ৰৰ ভাওনা

৮৯

৪.০৫ সমাজত ভাওনাৰ প্ৰভাৱ

৯২

পঞ্চম অধ্যায় :

অবিভক্ত নগাঁও জিলাৰ সত্ৰৰ কলা-সংস্কৃতি

(৯৬-১০৮)

৫.০০ সত্ৰৰ সঙ্গীত-কলা

৯৬

৫.০১ সত্ৰৰ চিত্ৰকলা

১০১

৫.০২ সত্ৰৰ কাককলা আৰু আপুকগীয়া সম্পদ

১০৪

ষষ্ঠ অধ্যায় :

৬.০০ উপসংহাৰ

১০৯

৬.০১ গ্ৰন্থপঞ্জী

১১২

ওপৰতলৈ :

১.০০ ছেপ্টা

১.০১ চিত্ৰ

সংক্ষিপ্তকৃত শব্দ

অক্ষরলী	:	কালিবাম মেধি সম্পাদিত আৰু সংগৃহীত
অনন্ত চৰিত	:	ভদ্রাচাক বিৰচিত শ্ৰীশ্ৰীঅনন্ত চৰিত
আউনীআটী	:	তীৰ্থনাথ শৰ্মা : আউনীআটী সত্ৰৰ বুৰঞ্জী
ঐতিহ্যমণ্ডিত	:	লীলাধৰ বৰা : ঐতিহ্যমণ্ডিত কলিয়াবৰ
কীৰ্তন	:	মহাপুৰুষ শ্ৰীশ্ৰীশঙ্কৰদেৱ আৰু শ্ৰীশ্ৰী মাধৱদেৱ : কীৰ্তন ঘোষা আৰু নামঘোষা
দেৱদামোদৰ	:	নবনাৰায়ণ গোস্বামী সম্পাদিত : দেৱদামোদৰ গুৰু
দৈত্যাৰি	:	দৈত্যাৰি ঠাকুৰ : মহাপুৰুষ শ্ৰীশঙ্কৰদেৱ আৰু শ্ৰীমাধৱদেৱ চৰিত
পবিত্ৰ অসম	:	মহেশ্বৰ নেওগ সম্পাদিত পবিত্ৰ অসম
বৰদোৱা	:	মহেশ্বৰ নেওগ সম্পাদিত বৰদোৱা-গুৰু চৰিত
বেজবৰুৱা	:	লক্ষ্মীনাথ বেজবৰুৱা শ্ৰীশঙ্কৰদেৱ আৰু শ্ৰীমাধৱদেৱ
বুৰঞ্জী বিবেক	:	মণিবাম দেৱান : বুৰঞ্জী বিবেক বস্তু
মঞ্চলেখা	:	অতুল চন্দ্ৰ হাজৰিকা : মঞ্চলেখা
বামচৰণ	:	বামচৰণ ঠাকুৰ : গুৰুচৰিত
বামানন্দ	:	বামানন্দ দ্বিজ : শ্ৰীগুৰুচৰিত
সত্ৰ-সংস্কৃতি	:	কেশৱানন্দ দেৱগোস্বামী : সত্ৰ-সংস্কৃতিৰ ৰূপৰেখা
শঙ্কৰদেৱ	:	মহেশ্বৰ নেওগ : শ্ৰীশঙ্কৰদেৱ
M.S.G.K.	:	Manuscripts Preserved at Srimanta Sankardeva Gaveshna Kendra, Bordowa
M.A.S.	:	Sarbeswar Rajguru, Medieval Assamese Society
N.M.S.A.	:	Satyendra Nath Sarma, The Neo-Vaisnavite Movement and The Sattra Institution of Assam
P.S.V.	:	Kesavanana Dev Goswami : Post Sankardeva Vaisnava Faith and Culture of Assam
S.H.T.	:	Maheswar Neog; Sankardeva and His Times

ভূমিকা

গৱেষণাৰ পটভূমি : প্ৰয়োজনীয়তা:

শঙ্কৰদেৱে পূৰ্বকালৰে পৰা চলি অহা নানা জাতি-উপজাতি-গোষ্ঠী-ফৈদৰ মাজত থকা বৈষম্য, ধৰ্মৰ নামত থকা অন্ধবিশ্বাস-কুপ্ৰথা, সমাজৰ অনৈক্য, বিশৃঙ্খলতা, দুষ্কৃতি, হিংসা-অসূয়া দূৰ কৰি সকলোকে ভক্তি-ধৰ্ম আৰু সংস্কৃতিৰে এক সত্যপথত ধাবিত কৰাই এক সমাজভুক্ত কবিবলৈ জীৱনব্যাপী সাধনাত মগ্ন হৈছিল। সুবিধাবাদী জাত্যাভিমানী পণ্ডিতে ভাগ ভাগ কৰি ৰখা সমাজ-ব্যৱস্থাক সংশোধন আৰু নিকা কৰি নুতুলিলে শোষিত, নিষ্পেষিত লোকসকল প্ৰাপ্য অধিকাৰৰ পৰা বঞ্চিত হৈ থাকিব বুলি সমসাময়িক সমাজ-ব্যৱস্থাৰ পৰা শঙ্কৰদেৱে ভালদৰে বুজি পাইছিল। আৰ্য-সংস্কৃতিৰ সমলসমূহৰ ব্যৱহাৰেৰে শঙ্কৰদেৱে থলুৱা বা স্থানীয় সংস্কৃতিৰ সু-সংৰক্ষণ, সংমিশ্ৰণ, সংহতি আৰু সমন্বয়ৰ মাজেদি এখন বাহুকবনীয়া সমাজ আৰু এটা আদৰ্শ সংস্কৃতি গঢ়ি তুলিলে যাৰ নাম অসমীয়া সংস্কৃতি।^১

বহুধা-বিভক্ত হৈ থকা সমাজখনৰ পণ্ডিত-মূৰ্খ, আখৰী-অনাখৰী, স্পৃশ্য-অস্পৃশ্য, ব্ৰাহ্মণ-অব্ৰাহ্মণ, উচ্চ-অল্লেখ্য, বজা-প্ৰজা, পৰ্বত-ভৈয়ামত বসবাস কৰা বিভিন্ন জাতি-উপজাতি সকলোৰে সমন্বয়ত ঐক্যবদ্ধ সমাজ গঠন কৰা সত্ৰানুষ্ঠানৰ সামাজিক আৰু সাংস্কৃতিক অৱদান অতি গুৰুত্বপূৰ্ণ বিষয়। বৈষ্ণৱ ধৰ্মৰ সামাজিক পদ্ধতিয়ে অসমৰ সামাজিক জীৱনৰ এটি স্পষ্ট আৰু নিটোল ৰূপ দি তোলে, সত্ৰ আৰু নামঘৰৰ সামাজিক শৃঙ্খলাৰ নিদৰ্শনৰূপে থিয় দিয়ে।^২

অসমৰ সমাজ-সংস্কৃতিতৈ নৱবৈষ্ণৱ যুগত প্ৰতিষ্ঠিত আধ্যাত্মিক অনুষ্ঠান সত্ৰৰ ভূমিকা গুৰুত্বপূৰ্ণ। সত্ৰসমূহ জনগণৰ মানসিক উৎকৰ্ষ, আধ্যাত্মিক বিকাশ, সামাজিক চেতনা আৰু ঐক্য সাধনাৰ পবিত্ৰ অনুষ্ঠান। খ্ৰীষ্টীয় পঞ্চদশ শতাব্দীৰ দ্বিতীয়াৰ্ধত মধ্য অসমৰ সেই কালৰ ভূঞা ৰাজ্য অৰ্থাৎ অবিভক্ত নগাঁও জিলাৰ বৰদোৱা-আলিপুখুৰীত ১৪৪৯ খ্ৰীঃত জন্ম গ্ৰহণ কৰা শঙ্কৰদেৱে গুৰু-গৃহৰ শিক্ষান্তে সামগ্ৰীয় ভূঞা বিথয়-বাবলৈ মন নকৰি ধৰ্ম-চৰ্চাত

● অবিভক্ত নগাঁও জিলাৰ সত্ৰসমূহৰ সমাজ-সাংস্কৃতিক অধ্যয়ন/১

মনোনিবেশ কৰে। তাৰ ফলত ববদোৱাত প্ৰবৰ্ত্তন হ'ল অসমৰ নৱবৈষ্ণৱ ধৰ্ম আৰু আধ্যাত্মিক-সামাজিক-সাংস্কৃতিক অনুষ্ঠান কীৰ্ত্তন ঘৰ বা সত্ৰ।^{১০} এই সত্ৰ-সমাজত জাতি-বৰ্ণ-সম্প্ৰদায়-ধৰ্ম নিৰ্বিশেষে সকলো শ্ৰেণীৰ লোকক সমবেত কৰাই মানবীয় অধিকাৰ সাৰ্বভূমি কৰি শঙ্কৰদেৱে সূচনা কৰা আন্দোলনে অসমৰ সমাজ-জীৱনলৈ এক নতুন প্ৰবাহ বোৱাই নৱজাগৰণৰ সূত্ৰপাত কৰে। শঙ্কৰদেৱ প্ৰবৰ্ত্তিত নৱবৈষ্ণৱ ধৰ্ম আৰু সত্ৰই অসমৰ বৌদ্ধিক, সামাজিক, সাংস্কৃতিক, নৈতিক, মানৱতাবাদ, আধ্যাত্মিক ক্ষেত্ৰলৈ আগবঢ়োৱা অৱদান অনন্য, অপূৰ্ব আৰু অপ্ৰতুল। যোৱা পাঁচশ বছৰৰ ওপৰ কাল বাজনৈতিক, সামাজিক, সাংস্কৃতিক পৰিবৰ্ত্তন আৰু বিপৰ্য্যয়কো নেওচা দি সত্ৰই অসমৰ সমাজ-সাংস্কৃতিৰ ওপৰত প্ৰভাৱ বিস্তাৰ কৰি আছে। সত্ৰৰ নীতি-নিয়ম, আচাৰ-ব্যৱহাৰ, নাম-প্ৰসঙ্গ, নৃত্য-গীত-বাদ্য, নাট-ভাওনা, শৰণ-ভজন আদি অসমীয়া সমাজৰ পৰম্পৰা স্বৰূপ হৈ পৰিছে।

বিষয়-প্ৰবেশ:

শঙ্কৰদেৱে নগাঁও জিলাৰ ববদোৱাত প্ৰতিষ্ঠা কৰা সত্ৰই পূৰ্বাঞ্চলৰ উজনি-নামনিত ব্যাপকতা লাভ কৰে। সত্ৰ-সভাত নাম-কীৰ্ত্তন, সামূহিক উপাসনাবে আধ্যাত্মিক উৎকৰ্ষ সাধন কৰাৰ লগতে আকৰ্ষণীয় আৰু আদৰ্শীয় অনুষ্ঠান নাট-ভাওনা, ফাকুৱা, জন্মাষ্টমী, বাস, তিথি আদি উৎসৱেৰে জনসাধাৰণৰ মনত আনন্দ দান কৰি সামাজিক ঐক্য আৰু সাংস্কৃতিক বিকাশ সাধন কৰাত বৈষ্ণৱ সত্ৰ জাতি-বৰ্ণ-সম্প্ৰদায় নিৰ্বিশেষে সকলো শ্ৰেণীৰ লোকৰ সামূহিক পুণ্যক্ষেত্ৰ তথা সমাজ-সাংস্কৃতিক কেন্দ্ৰ হৈ পৰিল। সত্ৰসমূহ অসমীয়া সমাজ আৰু সাংস্কৃতিৰ এক প্ৰতীক, বৈষ্ণৱ ধৰ্মৰ কেন্দ্ৰস্থল। তাহানি কালৰ পৰা অসমীয়া সমাজ, ইয়াৰ পৰম্পৰা কলা-সাংস্কৃতিৰ সাক্ষী স্বৰূপে আছে। শ্ৰীমন্ত শঙ্কৰদেৱৰ সৃষ্টি এই সত্ৰসমূহৰ তুলনা অসমৰ বাহিৰত নাই।^{১১}

সত্ৰসমূহৰ সমাজ-সাংস্কৃতিক অধ্যয়ন অতি গুৰুত্বপূৰ্ণ বিষয়। আমাৰ গবেষণাত অসমৰ সকলো অঞ্চল বা জিলাক সামৰি লোৱা হোৱা নাই, মাথোন অবিভক্ত নগাঁও জিলাৰ সত্ৰৰ সমাজ-সাংস্কৃতিহে অন্তৰ্ভুক্ত কৰি লোৱা হৈছে। গবেষণা ক্ষুদ্ৰ পৰিসৰৰ। আমি গ্ৰহণ কৰা ক্ষুদ্ৰ গবেষণাৰ বিষয় হৈছে “অবিভক্ত নগাঁও জিলাৰ সত্ৰসমূহৰ সমাজ-সাংস্কৃতিক অধ্যয়ন।”

অধ্যয়নৰ লক্ষ্য আৰু উদ্দেশ্য:

অসমৰ বৈষ্ণৱ সত্ৰৰ উদ্ভাৱক শঙ্কৰদেৱ, তেওঁৰ অনুগামী আৰু পৰবৰ্ত্তী ধৰ্মাচাৰ্যসকলৰ

অতীতৰ মহান অৱদানৰ মূল্যাঙ্কন কবি সত্ৰৰ জৰিয়তে কেনেকৈ সামাজিক ঐক্য আৰু সাংস্কৃতিক সমন্বয় গঢ়ি তুলি সৰ্বাঙ্গ-সুন্দৰ সমাজ গঠন কৰিলে তাৰ বিষয়ে চিন্তা-চৰ্চা আৰু অনুসন্ধান কৰাটো আৱশ্যক হৈ পৰিছে। সেই কালৰ সমাজত উচ্চ জাত বা মৰ্যাদাৰ বুলি পৰিগণিত হোৱা সকলৰ শিক্ষা, চিন্তা-চৰ্চা, সাধনাৰ বলত সত্ৰৰ উদ্ভৱ আৰু প্ৰসাৰ হৈ সমাজত উচ্চ আৰু নিম্ন জাতৰ ব্যৱধান আতঁৰাই সকলোকে পুণ্যক্ষেত্ৰ সত্ৰত সমন্বয় দান কৰি সুশৃঙ্খলাবদ্ধ আৰু শান্তিপূৰ্ণ সমাজ গঢ়ি তোলাটো তাৎপৰ্যপূৰ্ণ। কিন্তু বৰ্তমান সত্ৰানুষ্ঠানৰ তেনে সামাজিক আৰু সাংস্কৃতিক আদৰ্শৰ অবনতি ঘটিছে। অতীতৰ কিছু সত্ৰ বিলুপ্ত হৈছে যদিও বংশ-বৃদ্ধিৰ ফলত সত্ৰৰ সংখ্যা বৃদ্ধি পোৱা পৰিলক্ষিত হৈছে। সত্ৰৰ সমাজ-সাংস্কৃতিক অধ্যয়নৰ জৰিয়তে সত্ৰৰ লগত সমাজৰ কেনে গাঢ় সম্পৰ্ক, সত্ৰ-সংস্কৃতিয়ে কেনেকৈ এখন বৈষম্যহীন সমাজ গঢ় দি বিভিন্ন লোকৰ ওপৰত প্ৰভাৱ বিস্তাৰ কৰিলে, ন-ন সাংস্কৃতিক সম্পদেৰে মানসিক আনন্দৰ লগতে আধ্যাত্মিক বিকাশ সাধন কৰি মানৱ জীৱন সফল কৰি তুলিলে, তাৰ চিত্ৰ দাঙি ধৰি সত্ৰৰ হেৰাই যাব খোজা সমাজ-সংস্কৃতিৰ প্ৰতি পঢ়ুৱৈ সমাজ তথা উদ্ভৱ-পুৰুষক উদ্বুদ্ধ আৰু অনুপ্ৰেৰিত কৰাটো এই গৱেষণাৰ অন্যতম উদ্দেশ্য।

সত্ৰৰ ধৰ্ম-সমাজ-সংস্কৃতিৰ লগত জড়িত মহান পুৰুষ, সাধু-সন্ত আৰু ভক্তৰ সং চিন্তা, সংকৰ্ম, সজ জীৱন-যাপন, উদাৰতা, সহিষ্ণুতা, নিবহকাৰ, নৈতিকতা, সমদৃষ্টি, মানৱতাবাদ, অহিংসা আৰু ত্যাগৰ আদৰ্শ সাম্প্ৰতিক কালত বিনষ্ট হৈ গৈ আছে, যাৰফলত সত্ৰ-সমাজৰ শান্তি-সম্প্ৰীতি, সন্তোষ-একতাৰ অভাৱ বাককৈয়ে ঘটিছে। সত্ৰৰ সমাজ-সাংস্কৃতিক অধ্যয়নে পূৰ্বৰ আদৰ্শ সমাজত প্ৰতিফলিত কৰাৰ পথ প্ৰদৰ্শন কৰিব বুলি ভাবোঁ।

মধ্য-যুগৰ বৃহত্তৰ অসম অৰ্থাৎ অহম-কামৰূপ-বেহাৰ-‘ই ৰাজ্য সি ৰাজ্য’ তিনিও ৰাজ্যত সত্ৰ-সভাৰ সংস্কৃতিয়ে বিস্তৃতি লাভ কৰি জনসাধাৰণৰ অন্তৰ জয় কৰাৰ ফলত এক বৈষ্ণৱ বা সত্ৰ-সমাজ গঢ়ি উঠে আৰু বিভিন্ন ঠাইত প্ৰায় হাজাৰেক সত্ৰ স্থাপিত হয়। এনে জনপ্ৰিয় আৰু ভক্তিপূৰ্ণ সত্ৰসমূহৰ বৰ্তমান স্থিতি, অৱস্থা কেনে হৈছে, তাৰ বিষয়ে জানিবলৈ সত্ৰসমূহৰ ঐতিহ্য, সমাজ-সাংস্কৃতিক অধ্যয়নৰ আৱশ্যকতা অনস্বীকাৰ্য। সেয়ে উল্লিখিত লক্ষ্য আৰু উদ্দেশ্য সাৰোগত কবি অবিভক্ত নগাঁও জিলাৰ সত্ৰসমূহৰ সমাজ-সাংস্কৃতিক অধ্যয়ন বা গৱেষণাৰ প্ৰয়াস কৰা হৈছে।

পূৰ্বানুমান:

শঙ্কৰদেৱ প্ৰবৰ্ত্তিত নৱবৈষ্ণৱ আন্দোলনে নৱজাগৰণৰ সৃষ্টি কৰি মানৱৰ মাজত থকা সামাজিক ব্যৱধান দূৰ কৰি সকলো স্তৰৰ লোকক মানবীয় মৰ্যাদা আৰু সামাজিক অধিকাৰ

সাব্যস্ত কবিছিল। কালক্রমত সত্ৰব মাজত ধৰ্মমতক আৰু সা-সম্পদক লৈ মতানৈক্য আৰু খোৱা-কামোবাব ফলত সত্ৰব মানবীয় আৰু সামাজিক আদৰ্শৰ হীনদেবি ঘটিল। সত্ৰব ঐতিহ্য, সমাজ-সাংস্কৃতিক অধ্যয়নে অৱনতিৰ কাৰণ বিশ্লেষণাত্মকভাবে চালি-জাবি চাই সাম্প্ৰতিক কালত দেখা দিয়া বিভেদ, অনৈতিকতা, স্বেচ্ছাচাৰিতা আৰু সামাজিক অৰাজকতা, বৈষম্য, অবিয়াঅবিৰ ওপৰত বেথাপাত কবি কেবোণবোৰ ফঁহিয়াই মানবীয় মূল্যবোধ, সামাজিক ন্যায় আৰু সম্প্ৰীতি-সম্ভাৱ জগাই তুলিব বুলি অনুমান কৰিব পাৰি। তাৰ উপৰি, অতীতৰ গৌৰৱময় সত্ৰ কিছুমানৰ বিলুপ্তি, দুৰ্দশা বা হতাশাগ্ৰস্ত ছবিৰে সত্ৰসমূহৰ সমাজ-সাংস্কৃতিক দৈন্যৰ বিষয়টো স্পষ্ট কৰি তুলিব। আমি আশা কৰিব পাৰোঁ এই অধ্যয়নে সত্ৰব সামাজিক আৰু সাংস্কৃতিক ঐতিহ্য আৰু মহান অৱদানৰ বিষয়ে পাঠক-পাঠিকা আৰু ভবিষ্যত পুৰুষক সচেতন কৰাৰ পথ প্ৰশস্ত কৰি তুলিব।

গৱেষণাৰ পৰিকল্পনা, পৰিসীমা আৰু পদ্ধতি :

আমাৰ গৱেষণাত গ্ৰন্থৰ ভূমিকাৰ পিছতে সত্ৰব উদ্ভৱ, ক্ৰমবিকাশ, সমাজ-সংস্কৃতি, পন্থ-সংহতি, অসম আৰু অবিভক্ত নগাঁও জিলাৰ সত্ৰব লেখ থূলমূলকৈ দাঙি ধৰা হৈছে। অবিভক্ত নগাঁও জিলাৰ অৰ্থাৎ বৰ্তমানৰ নগাঁও আৰু মৰিগাঁও দুয়োখন জিলাৰ ভৌগোলিক পৰিসীমাৰ সত্ৰসমূহ তালিকাভুক্ত কৰি সত্ৰব সংহতি, অৱস্থিতি, আদিজনা, প্ৰতিষ্ঠাতা, ঐতিহাসিক পৰিচয়ৰ লগতে বৰ্তমানৰ স্থিতি, অৱনতি আদিৰ বিৱৰণ দাঙি ধৰা হৈছে। তাৰ উপৰি, সত্ৰত পূৰ্বৰ পৰা প্ৰচলিত সমাজ-সাংস্কৃতিক অনুষ্ঠান-পৰ্ব আদিৰ ছবিও চিত্ৰিত কৰাৰ চেষ্টা কৰা হৈছে।

আমাৰ গৱেষণাৰ পৰিকল্পনা শৃঙ্খলাবদ্ধকৈ ৰূপায়িত কৰিবলৈ অবিভক্ত নগাঁও জিলাৰ তথা বৰ্তমানৰ জিলা দুখনৰ সত্ৰসমূহৰ মহকুমা ভিত্তিক তালিকা যুগুতোৱা হৈছে। অবিভক্ত নগাঁও জিলাৰ মহকুমা আছিল তিনিটা- নগাঁও, মৰিগাঁও আৰু হোজাই। ১৯৮৯ খ্ৰী:ত মৰিগাঁও মহকুমা নগাঁও জিলাৰ পৰা ফালি নি সুকীয়া জিলা ৰূপে চিহ্নিত কৰা হৈছে। বৰ্তমান মৰিগাঁও এখন জিলা আৰু ইয়াৰ মহকুমাও একমাত্ৰ মৰিগাঁও। বৰ্তমান নগাঁও জিলাৰ মহকুমা তিনিটা হৈছে। ১৯৮৯ খ্ৰী:ত নগাঁও মহকুমা ফালি কলিয়াবৰ আৰু নগাঁও দুটা মহকুমা কৰা হৈছে আৰু আনটো মহকুমা হোজাই পূৰ্বৰ দৰে আছে।

আমাৰ অনুসন্ধানত হোজাই মহকুমাত কোনো সত্ৰৰ ওৱা পোৱা নগ'ল। বৰ্তমানৰ নগাঁও জিলাৰ নগাঁও, কলিয়াবৰ আৰু মৰিগাঁও জিলাৰ মৰিগাঁও—এই তিনিটা মহকুমাৰ ভিত্তিত সত্ৰসমূহ চিহ্নিত কৰি (তালিকা প্ৰস্তুত কৰি) অবিভক্ত নগাঁও জিলাৰ সত্ৰসমূহৰ

পৰিচয় আৰু সমাজ-সাংস্কৃতিক বিৱৰণ আগবঢ়োৱা হৈছে।

সত্ৰসমূহৰ প্ৰতিষ্ঠা কালৰ পৰা অৰ্থাৎ পঞ্চদশ শতিকাৰ পৰা কুৰি শতিকালৈ সময়-সীমা নিৰ্ধাৰণ কৰি সত্ৰসমূহ অধ্যয়ন কৰা হৈছে।

গবেষণাৰ বিষয়টো স্পষ্ট কৰি তুলিবলৈ বিভিন্ন থান-সত্ৰলৈ গৈ ক্ষেত্ৰকৰ্মৰ জৰিয়তে তথ্য-পাতি সংগ্ৰহ কৰা হৈছে। সত্ৰৰ অধিকাৰ, পৰিচালক আৰু ভক্ত বাইজ, অঞ্চলৰ সুজান ব্যক্তিক সাক্ষাৎ কৰি তেওঁলোকৰ লগত আলোচনা কৰি সমল গ্ৰহণ কৰা হৈছে। এই ক্ষেত্ৰত আলোচ্য বিষয়সমূহ আৱশ্যকমতে টেপ ৰেকৰ্ডিং কৰি, টোকা কৰি আৰু সত্ৰৰ আপুৰুগীয়া সম্পদ কেমেৰাবে ফটো তুলি বুটলি লোৱা হৈছে।

গৱেষণাৰ সমল :

ধৰ্ম-ভাষা-সাহিত্য-ঐতিহ্য-পৰম্পৰা তথা অসমৰ সমাজ-সংস্কৃতিৰ প্ৰাণকেন্দ্ৰস্বৰূপ সত্ৰসমূহৰ বিভিন্ন দিশ অধ্যয়ন বা গবেষণা কৰিবলৈ যিবোৰ সমলৰ প্ৰয়োজন সেইবোৰৰ ভিতৰত ধৰ্মাচাৰ্যসকলে প্ৰতিষ্ঠা কৰি থৈ যোৱা থান-সত্ৰৰ পৰা পোৱা উপাদান আৰু সত্ৰ প্ৰতিষ্ঠাপকসকলৰ বিষয়ে তেওঁলোকৰ অনুগামী ভক্তসকলে বচনা কৰা চৰিত-পুথি, প্ৰাচীন ধৰ্মগ্ৰন্থ, ঐতিহাসিক গ্ৰন্থ, কিংবদন্তি আৰু বিভিন্ন পণ্ডিত, সমালোচকৰ গৱেষণা আৰু আলোচনামূলক গ্ৰন্থ, প্ৰবন্ধ সংকলন আৰু বিভিন্ন স্মৃতিগ্ৰন্থ, আলোচনী, বাতৰি কাকত আদি উল্লেখযোগ্য।

বৈষ্ণৱ সত্ৰৰ উদ্ভাৱক শঙ্কৰদেৱ আৰু তেওঁৰ ধৰ্মানুগামী আচাৰ্য মাধৱদেৱ, দামোদৰদেৱ, হৰিদেৱ, গোপাল আতা, বংশীগোপালদেৱ প্ৰভৃতিৰ জীৱন-বৃত্তৰ আধাৰত বচনা কৰা চৰিত-পুথিত ঘটনা বহুল কৰ্ম-জীৱন, ব্যক্তিত্ব, সাংগঠনিক দিশ আদিৰ বিৱৰণ লগতে তেওঁলোকে স্থাপন কৰা সত্ৰ, সত্ৰৰ বিস্তৃতি, ধৰ্মৰ বিকাশ, সেই সময়ৰ সামাজিক আৰু সাংস্কৃতিক জীৱনৰ আভাস পোৱা যায়। সেইকাৰণে চৰিত-পুথিত বিবিধ কথাৰ ওৱা পোৱা যায় বুলি কোৱা হৈছে।^৭ চৰিত-পুথিসমূহ অনেক ক্ষেত্ৰত চৰিতকাৰে নিজ নিজ পন্থ বা সংহতিৰ গুৰুসকলৰ অলৌকিক, অসাধাৰণ বৰ্ণনাবে ভাবাক্ৰান্ত কৰা দেখা যায়। এনে বৰ্ণনা অনুগামীসকলৰ ধৰ্মগুৰুজনাক ঈশ্বৰত্ব আৰোপ কৰাৰ প্ৰয়াস। তেনে উচ্চসাত্বিক বৰ্ণনাৰ বাহিৰে বাকী বৰ্ণনাত ধৰ্মাচাৰ্যসকলৰ জীৱন-বৃত্তৰ লগত সমসাময়িক, ঐতিহাসিক, ৰাজনৈতিক, সামাজিক, সাংস্কৃতিক তথা সত্ৰ-সমাজৰ বীতি-নীতি, আচাৰ-ব্যৱহাৰ, ভাওনা, উৎসৱ-অনুষ্ঠান, জীৱন-পদ্ধতি আৰু পৰম্পৰা সম্পৰ্কে সমল পোৱা যায়।

চৰিত-পুথি পদ-ছন্দ আৰু গদ্য বা কথাবন্ধত ৰচিত। শঙ্কৰদেৱক 'সৰ্বাণ্ডগাকৰ'

‘ত্রিভুবন বন্দন দৈবকীন্দনব অংশ’^{১৩} বুলি মাধবদেৱে নাম-প্রসঙ্গৰ অন্তত ভক্তসমাজক গুৰু-চৰিত্ৰ কীৰ্তন কৰাব যি পথ দেখুৱালে সেয়াই কিছুকাল মুখে মুখে চলি আহি লিখিত ৰূপ পাই প্ৰথমে ‘পদ-চৰিত’ আৰু পিছত কথাকপত ‘গদ্য-চৰিত’ তথা জীৱনী সাহিত্যৰ ৰূপ পৰিগ্ৰহ কৰে। পৰৱৰ্তী কালত নৱবৈষ্ণৱ ধৰ্ম কেইবাটাও সংহতিত বিভাজিত হৈ পৰাত ভক্তসকলে স্ব-স্ব ধৰ্মাচাৰ্যক গুৰুত্ব আৰোপ কৰি চৰিত-পুথি বচনা কৰিবলৈ লোৱাত অনেক চৰিত-পুথি পোৱা গ’ল।

আমাৰ গৱেষণা-কৰ্মৰ কাৰণে অধ্যয়ন কৰা চৰিত-পুথিসমূহত ধৰ্মাচাৰ্যসকলৰ জীৱনীৰ উপৰিও ব্যক্তিত্ব আৰু কৰ্ম-প্ৰতিভাৰে স্থাপন কৰা সত্ৰ-সভা আৰু সেই সত্ৰক কেন্দ্ৰ কৰি হোৱা নাম-প্রসঙ্গ, গীত-পদ, নাট-ভাওনা, উৎসৱাদি সামাজিক আৰু সাংস্কৃতিক অৱদানৰ সম্বন্ধ পোৱা হৈছে। সমসাময়িক সমাজ-জীৱন, আচাৰ-ব্যৱহাৰ, বৈষ্ণৱ আন্দোলন আৰু সত্ৰানুষ্ঠানৰ ঐতিহ্য আৰু বিস্তৃতিৰ তথ্য চিত্ৰিত কৰাৰ ক্ষেত্ৰত চৰিত-পুথিসমূহ অতি মূল্যবান সম্পদ।^{১৪}

আমাৰ গৱেষণাৰ কাৰণে চৰিত-পুথিসমূহক প্ৰধান সমল হিচাবে লোৱা হৈছে। প্ৰথম চৰিত প্ৰবন্ধ আৰু বচোঁতা বামচৰণ ঠাকুৰ কৃত ‘গুৰু চৰিত’^{১৫}, উক্ত চৰিতকাৰৰ পুত্ৰ দৈত্যবি ঠাকুৰ বিবচিত ‘মহাপুৰুষ শ্ৰীশঙ্কৰদেৱ আৰু শ্ৰীমাধৱদেৱ চৰিত’^{১৬} ‘বামচৰণ ঠাকুৰৰ আদৰ্শত বিচিত ভূষণ দ্বিজৰ ‘মহাপুৰুষ শঙ্কৰদেৱ’^{১৭}, বামানন্দ দ্বিজ বিবচিত ‘শ্ৰীগুৰু চৰিত’^{১৮}, বামবায় কৃত ‘গুৰু লীলা’^{১৯}, নীলকণ্ঠৰ ‘দামোদৰ চৰিত’^{২০}, বামানন্দৰ ‘শ্ৰীশ্ৰী বংশীগোপাল চৰিত’^{২১} দ্বিজ বামানন্দ-দ্বিজ পূৰ্ণানন্দ প্ৰভৃতিৰ ‘শ্ৰীশ্ৰীগোপালদেৱ চৰিত’^{২২}, ভদ্ৰচাকৰ ‘শ্ৰীশ্ৰীঅনন্ত চৰিত’^{২৩} দীননাথ বেজবৰুৱাৰ ‘বৰচৰিত’^{২৪} প্ৰভৃতি উল্লেখযোগ্য পদচৰিত’।

তথ্য-পাতি প্ৰসঙ্গত তিনিখন নিৰ্ভৰযোগ্য গদ্য-চৰিত হ’ল ‘কথা-গুৰু-চৰিত’^{২৫}, ‘বৰদোৱা গুৰু চৰিত’^{২৬}, ‘গুৰু চৰিত-কথা’^{২৭} লগতে ‘বুৰঞ্জী বিবেক বন্দ’^{২৮} বহু সমলযুক্ত এখনি গ্ৰন্থ।

আধুনিক যুগত সত্ৰৰ ইতিহাস, উৎপত্তি আৰু ধৰ্ম, সমাজ-সংস্কৃতি সম্বলিত বিভিন্ন তথ্য-পাতি সমৃদ্ধ কেইবাখনো আলোচনামূলক আৰু গৱেষণামূলক গ্ৰন্থ প্ৰকাশ পাইছে। আমাৰ অধ্যয়নত সমল বিচাৰি পোৱা গ্ৰন্থসমূহৰ ভিতৰত ‘মহাপুৰুষ শ্ৰীশঙ্কৰদেৱ আৰু শ্ৰীমাধৱদেৱ’,^{২৯} ‘শ্ৰীশঙ্কৰদেৱ’,^{৩০} ‘পবিত্ৰ অসম’ (সম্পাদিত)^{৩১} ‘Sankardeva and His Times’^{৩২} ‘The Neo-Vaisnavite Movement and the Sattrā Institution of Assam’^{৩৩}, ‘সত্ৰ সংস্কৃতিৰ ৰূপৰেখা’,^{৩৪} ‘Post Sankardeva Vaisnavite Faith and

Culture of Assam,'^{২৮} 'ঐতিহ্যমণ্ডিত কলিয়াবব',^{২৯} 'শ্ৰীবাম আতাৰ চবিত্ৰ',^{৩০} 'আউনীআটি সত্ৰব বুৰঞ্জী',^{৩১} 'দক্ষিণপাট সত্ৰ',^{৩২} 'সত্ৰ-সংস্কৃতিৰ স্ৰণবেথা',^{৩৩} 'মঞ্চলেখা',^{৩৪} 'Medieval Assamese Society'^{৩৫} আদি লেখত লবলগীয়া।

ইয়াৰ উপৰি, বিজ্ঞ সমালোচক, পণ্ডিতৰ বিভিন্ন গ্ৰন্থ, স্মৃতিগ্ৰন্থ, আলোচনী, বাতৰি-কাকত আদিৰ পৰাও আৱশ্যকীয় সমল বুটলি লোৱা হৈছে। যথাস্থানত সেইবোৰৰ প্ৰসঙ্গ উল্লেখ কৰা হৈছে।

আমি পূৰ্বে উনুকিয়াইছোঁ, আমাৰ গৱেষণাৰ সমল বা তথ্য-পাতি সংগ্ৰহ কৰাৰ ক্ষেত্ৰত ক্ষেত্ৰ-কৰ্ম বা অধ্যয়নৰ ওপৰত বিশেষ গুৰুত্ব আৰোপ কৰা হৈছে। অসমৰ ধৰ্ম-সমাজ-সংস্কৃতিৰ লগত যোৱা পাঁচশ বছৰৰ ওপৰ কাল প্ৰভাৱ বিস্তাৰ কৰি অহা পবিত্ৰ সত্ৰসমূহৰ ঐতিহ্য, উদ্গতি-অধোগতিৰ বিষয়ে পুৰণি চবিত-পুথি, ধৰ্ম-সমাজ-সংস্কৃতি বিষয়ক বিভিন্ন গ্ৰন্থ, প্ৰবন্ধ-পাতি অধ্যয়নৰ লগতে আমাৰ গৱেষণাৰ পৰিসীমা আৰু আৱশ্যকমতে পৰিসীমাৰ বাহিৰলৈও গৈ সমল সংগ্ৰহ কৰাটো বিশেষ প্ৰয়োজন বুলি গণ্য কৰা হৈছে। সত্ৰসমূহৰ ঐতিহ্য, বৰ্তমানৰ অৱস্থা, উন্নতি-অৱনতি, বিলুপ্তি আৰু নকৈ স্থাপন হোৱা সত্ৰৰ তথ্য-পাতি আৰু সমাজ-সংস্কৃতিত সত্ৰৰ প্ৰভাৱৰ হীনদেবি সম্পৰ্কীয় সবিশেষ সমল ক্ষেত্ৰ-কৰ্মৰ দ্বাৰাহে যুগুত কৰিব পৰা গৈছে।

ক্ষেত্ৰ অধ্যয়নত সত্ৰ আৰু অঞ্চলৰ বিজ্ঞ, সাধু-সজ্জনৰ পৰা টেপ ৰেকৰ্ডিং, টোকা কৰি সমল গ্ৰহণ কৰাৰ লগতে সত্ৰৰ ভাস্কৰ্য, আপুকগীয়া সম্পদ আৰু সাংস্কৃতিক কৰ্মৰ কেমেৰাৰে ফটো লোৱা হৈছে। তাৰ উপৰি, সত্ৰৰ তথ্য সংগ্ৰহ প্ৰ-পত্ৰ ছপা কৰি প্ৰতিখন সত্ৰক বিতৰণ কৰি সত্ৰ সম্পৰ্কীয় কথাবোৰ লিখিত ভাবেও সংগ্ৰহ কৰা হৈছে। ক্ষেত্ৰ অধ্যয়নলৈ গৈ বুজি পোৱা হৈছে যে অতীতৰ সত্ৰৰ প্ৰভাৱ জনসমাজত নিম্প্ৰভ হৈ গৈ আছে। সত্ৰ-সভাৰ আচাৰ্যসকলৰ কিছুমানৰ অনীহা ভাব পৰিলক্ষিত হৈছে— বিশেষকৈ আৰ্থিক অনাটন আৰু লাভালাভৰ দোহাই দি। তথাপি ধৰ্ম-সমাজ-সংস্কৃতিত আস্থাশীল, পবম্পৰাত বিশ্বাসী কিছু সংখ্যকে সত্ৰৰ অমূল্য অৱদানৰ প্ৰতি সজাগ হৈ আছে আৰু তেখেতসকলৰ সঁহাৰিয়ে সত্ৰৰ সমাজ-সাংস্কৃতিক অধ্যয়নত বিশেষ সহায়কৰ ভূমিকা গ্ৰহণ কৰিছে।



প্ৰসঙ্গ টীকা :

১. গৌৰীশঙ্কৰ ভট্টাচাৰ্য : 'সামাজ্য সংস্কাৰক শ্ৰীমন্ত শঙ্কৰদেৱ', সৌম্যৰ তীৰ্থ, স্মৃতিগ্ৰন্থ, শ্ৰীমন্ত শঙ্কৰদেৱ সঙ্ঘৰ ৬২ তম অধিবেশন- ১৯৯৬, পৃ: ১৯।
২. মহেশ্বৰ নেওগ : শ্ৰীশঙ্কৰদেৱ; লয়াৰ্ছ বুক ষ্টল, গুৱাহাটী, ৩য় তাণ্ডবণ, ১৯৫৮, পৃ: ১৫৮।

৩. বামচৰণ ঠাকুৰ : গুৰুচৰিত, সম্পা-হৰিনাবায়ণ দত্তবৰুৱা, নলবাৰী, ৫০৬ শঙ্কৰাব্দ, পৃ: ১৬১৬, ১৬১৭।
৪. ববীন্দ্ৰ নাথ দেৱচৌধুৰী : অসমৰ দুৰ্দশাগ্ৰস্ত সত্ৰসমূহ, সংগ্ৰহালয় সঞ্চালক, অসম, প্ৰকাশ-১৯৯০, পৃ:১।
৫. তীৰ্থনাথ শৰ্মা : আউনীআটী সত্ৰৰ বুৰঞ্জী ১ম ভাঙবণ, ১৯৭৫ খ্ৰী:, পৃ: ৪৬২।
৬. মাধৱদেৱ : গুৰুভটিমা, বৈষ্ণৱ কীৰ্তন, সম্পা- তীৰ্থনাথ গোস্বামী, ১৯৮২, পৃ: ২৯।
৭. কথা-গুৰুচৰিত : আগকথা- বাণীকান্ত কাকতি, সম্পা- উপেন্দ্ৰ চন্দ্ৰ লেখাৰু, হৰিনাবায়ণ দত্তবৰুৱা প্ৰকাশিত, নলবাৰী, ১৯৫২
৮. বামচৰণ ঠাকুৰ : গুৰু চৰিত, সম্পা- হৰিনাবায়ণ দত্তবৰুৱা, নলবাৰী, ৫০৬ শঙ্কৰাব্দ।
৯. দৈত্যাবি ঠাকুৰ : মহাপুৰুষ শ্ৰীশঙ্কৰদেৱ আৰু শ্ৰীমাধৱদেৱ চৰিত, সম্পা- হৰিনাবায়ণ দত্তবৰুৱা, নলবাৰী, ৫০৯ শঙ্কৰাব্দ।
১০. ভূষণ দ্বিজ : মহাপুৰুষ শ্ৰীশ্ৰীশঙ্কৰদেৱ, সম্পা- দুৰ্গাধৰ বৰকটকী, যোৰহাট, ১৯২৫।
১১. বামানন্দ দ্বিজ : শ্ৰীগুৰুচৰিত, সম্পা- মহেশ্বৰ নেওগ, দত্তবৰুৱা এণ্ড কোং, নলবাৰী, ১৯৫৭।
১২. বামবায় : গুৰু লীলা : সম্পা- মহেন্দ্ৰমোহন চৌধুৰী, কলিকতা-৭, ১৮৮৬ শক।
১৩. নীলকণ্ঠ : শ্ৰীশ্ৰীদামোদৰ চৰিত, সম্পা- শবৎ চন্দ্ৰ গোস্বামী, যোৰহাট, ১৯২৭।
১৪. বামানন্দ : শ্ৰীশ্ৰীবংশী গোপালদেৱৰ চৰিত, সম্পা- মহেশ্বৰ নেওগ, গুৱাহাটী ১৮৭২ শক।
১৫. দ্বিজ বামানন্দ, পূৰ্ণানন্দ প্ৰভৃতি: মহাপুৰুষ শ্ৰীশ্ৰীগোপালদেৱ চৰিত, যোৰহাট, ১ম প্ৰকাশ ১৯৭৮।
১৬. ভদ্ৰচাক : শ্ৰীশ্ৰীঅনন্ত চৰিত, প্ৰকাশিকা- হৰিমাই দত্ত, ডিব্ৰুগড়, ১৯৮৭।
১৭. দীননাথ বেজবৰুৱা : বচৰিত, যোৰহাট, ১ম প্ৰকাশ- ১৯৮৭।
১৮. কথা গুৰুচৰিত : সম্পা- উপেন্দ্ৰ নাথ লেখাৰু, হৰিনাবায়ণ দত্তবৰুৱা প্ৰকাশিত, নলবাৰী, ১৯৫২ চন।
১৯. বৰদোৱা গুৰুচৰিত : সম্পা- মহেশ্বৰ নেওগ, গুৱাহাটী বুক ষ্টল, ১৯৭৭।
২০. গুৰুচৰিত-কথা : সম্পা- মহেশ্বৰ নেওগ, লয়াৰ্ছ বুক ষ্টল, গুৱাহাটী, ২য় ভাঙবণ, ১৯৯৯।
২১. মণিবাম দেৱান : বুৰঞ্জী আৰু পুৰাতত্ত্ব বিভাগ, অসম (সংৰক্ষিত) ২য় খণ্ড, ১৮৩৮ চন।
২২. পাৰ্শ্বনাথ বেজবৰুৱা : সাংস্কৃতিক প্ৰকাশ, গুৱাহাটী, ২য় সংস্কৰণ, ১৯৬৩ চন।
২৩. মহেশ্বৰ নেওগ : লয়াৰ্ছ বুক ষ্টল, গুৱাহাটী, ৩য় ভাঙবণ, ১৯৫৮ চন।
২৪. মহেশ্বৰ নেওগ : পবিত্ৰ অসম (সম্পাদিত): লয়াৰ্ছ বুক ষ্টল, গুৱাহাটী, ২য় ভাঙবণ, ১৯৬৯ চন।
২৫. Maheswar Neog : Lawyers Book Stall, Gauhati, 3rd Edition 1998.
২৬. Satyendra Nath Sharma : Gauhati University. 1st Edition, 1986.
২৭. কেশৱানন্দ দেৱগোস্বামী : বাণী প্ৰকাশ, গুৱাহাটী-১ম প্ৰকাশ, ১৮৯৫ শক।
২৮. Kesavananda Dev Goswami : Sri Satguru Publication, New Delhi, 1st Edition-1988.
২৯. লীলাধৰ বৰা : লয়াৰ্ছ বুক ষ্টল, গুৱাহাটী-২য় প্ৰকাশ, ১৯৯৩ চন।
৩০. খগেশ্বৰ গোস্বামী : সম্পা-হৰেশ্বৰ গোস্বামী, পুথি বিতৰণ, নগাঁও-১৯৯৪ চন।
৩১. তীৰ্থনাথ শৰ্মা : আউনীআটী সত্ৰ, অসম, ১ম ভাঙবণ- ১৯৭৫ চন।
৩২. বেণুধৰ শৰ্মা : ১ম প্ৰকাশ, গুৱাহাটী- ১৯৬৭ চন।
৩৩. নাৰায়ণচন্দ্ৰ গোস্বামী : নতুন কমলাবাৰী সত্ৰ, মাজুলী, ১ম প্ৰকাশ, ১৯৮৪ চন।
৩৪. অতুল চন্দ্ৰ হাজৰিকা : জোনাকী প্ৰকাশ, গুৱাহাটী, ১ম প্ৰকাশ, ১৯৬৭ চন।
৩৫. Sartheswar Rajguru : Asami. Milanpur, Nagaon. 1988.



প্রথম অধ্যায়

সত্র : উদ্ভব আৰু বিকাশ

১.০০ সত্র :

সত্র ভাৰতৰ অতি প্ৰাচীন সাধনাৰ অনুষ্ঠান। আভিধানিক অৰ্থত সৎ, ধাৰ্মিক লোক+ ত্ৰৈ ত্ৰাণ কৰে- অৰ্থাৎ সৎ বা ধাৰ্মিক লোকক ত্ৰাণ বা উদ্ধাৰ কৰা অনুষ্ঠানক সত্র বুলি কোৱা হৈছে।^১

সম্যক জ্ঞান, সম্যক দৰ্শন, সম্যক চৰিত্ৰবে সৎসংসৰ্গত সৎ চিন্তা বা সাধনাৰে সৎ পথত ধাৰিত হৈ অন্তৰাত্মক পৰমানন্দময় কৰি তোলা অনুষ্ঠানক 'সত্র' বুলিব পাৰি। বৈদিক কালত যজ্ঞ, দান, বলি-বিধান, অন্নদান, আশ্ৰয় থলী আদি অৰ্থত 'সত্র' শব্দ ব্যৱহাৰ কৰা হৈছিল। বৈদিক সাহিত্য মতে যি যজ্ঞ এদিনতে সমাপন কৰা হয় তাক একাহ যজ্ঞ, এদিনতকৈ অধিক বা বাৰ দিনত সমাপ্ত হ'লে 'অহীন যজ্ঞ' আৰু বাৰ দিনতকৈ অধিক কাল ব্যাপী চলা যজ্ঞক 'সত্র যজ্ঞ' বোলা হৈছিল।^২ 'সত্র যজ্ঞ' তেৰ দিনৰ পৰা শ-হাজাৰ দিন ব্যাপী চলিছিল।^৩

হাজাৰ বছৰ জুৰি নৈমিষাৰণ্যত পতা সত্র বা যজ্ঞত ভাগৱত শাস্ত্ৰৰ পঠন-শ্ৰৱণ চলিছিল। য'ত ভাগৱত শাস্ত্ৰ প্ৰতিদিনে পঠিত আৰু ব্যাখ্যাত হয় সেই থূলক 'সত্র' নাম দিয়া একো বিচিত্ৰ কথা নহয়।^৪

১.০১ বৈদিক সাহিত্যত সত্র :

ভাৰতৰ সৰ্বাতোকৈ প্ৰাচীন সাহিত্য 'ঋগ্বেদ'ৰ ৭ম মণ্ডলৰ ৩৩ নং সূক্তৰ ত্ৰয়োদশ ঋকত 'সত্র' শব্দৰ উল্লেখ আছে।^৫ সম্ভৱতঃ ইয়াতেই প্ৰথম 'সত্র' শব্দ প্ৰয়োগ কৰা হৈছে।

আন এখন প্ৰাচীন ব্ৰাহ্মণ গ্ৰন্থ 'ঐতৰেয় ব্ৰাহ্মণ'ৰ ঋক্ সূক্তৰ ব্যাখ্যাত থকা কাহিনীত 'সত্র' শব্দটি প্ৰয়োগ কৰা হৈছে। এই গ্ৰন্থত 'সত্র' শব্দই ঋষিসকলে বহু দিনব্যাপী পতা যজ্ঞানুষ্ঠানক বুজাইছে। 'কৰয় ঐঙ্গুয়' আখ্যানত সৰস্বতী নদীৰ পাৰত ঋষিসকলে 'সত্র'ত বহা বুলি উল্লেখ আছে। অগ্ৰাণ, জুৱাৰী, দাসীপুত্ৰক সেই সত্র-থলীৰ পৰা খেদি নদীৰ পানী খাই অপবিত্ৰ কৰে বুলি হত্যা কৰিবলৈ উদ্যত হোৱাত পানীক প্ৰশংসা কৰা সূক্ত ঐলুষে উদ্ধৃত কৰাত সৰস্বতী নদীয়ে ঐলুষক বেৰি ধৰা দেখি কৰষ ঐলুষক পাণ্ডিত্য, শ্ৰেষ্ঠত্বৰ স্বীকৃতি আৰু দেৱানুগৃহীতৰ মৰ্যাদা দি 'সত্র'ত স্থান দিয়া হয়।^৬ ব্ৰাহ্মণ গ্ৰন্থৰ মনুৰ পুত্ৰ 'নাতানোদিষ্ঠ মানৱ' আখ্যানতো অঙ্গিবস আদিয়ে স্বৰ্গলোক প্ৰাপ্তিৰ কাৰণে সত্ৰত বহা আৰু

সহস্ৰ সত্ৰ-নৈবেদ্য দিয়াৰ কথা উল্লেখ আছে।^১ ইয়াত 'সত্ৰ' শব্দই যজ্ঞক বুজাইছে। স্বৰ্গলোকলৈ যাবলৈ সত্ৰ বা যজ্ঞত বহি দেৱতাৰ উদ্দেশ্যে খাদ্য আৰু পেয় নৈবেদ্য (হবি) সমৰ্পণ কৰাকে সহস্ৰ সত্ৰ-নৈবেদ্য বোলা হৈছে।

'শতপথ-ব্ৰাহ্মণ'ত পুৰুষ নাৰায়ণে সকলো জীৱতকৈ শ্ৰেষ্ঠ হোৱাৰ মানসেৰে পঞ্চদিন-ব্যাপী 'পঞ্চবাত্ৰ সত্ৰ' অনুকল্পনা কৰা কথাৰ উল্লেখ আছে। 'পঞ্চবাত্ৰ সত্ৰ'ৰ দাৰ্শনিক ব্যাখ্যা হবিৰ পঞ্চৰূপৰ কথা পোৱা যায়— পৰ, ব্যূহ, বিভৱ, অন্তৰ্যামী আৰু অৰ্চা।^২ এই গ্ৰন্থমতে পুৰুষনাৰায়ণে 'পঞ্চবাত্ৰ সত্ৰ' কবি সকলো প্ৰাণীৰ অন্তৰাত্মা হৈ উপনিষদত 'পৰমব্ৰহ্ম', 'পৰমতত্ত্ব' বুলি স্বীকৃত হৈছিল।^৩

'উবেষা-বৰ্ণন'ত ইন্দ্ৰদ্যুম্ন বজাই পঞ্চবাত্ৰ বিধিৰে বিষু-অৰ্চনা কৰা কথা শঙ্কৰদেৱৰ 'কীৰ্ত্তন'ত মন কবিবলগীয়া।^৪

ভক্তি-ধৰ্মৰ মহান গ্ৰন্থ 'শ্ৰীমদ্ভাগৱত পুৰাণ'ত কেইবাঠাইতো 'সত্ৰ' শব্দৰ উল্লেখ পোৱা যায়। ভাগৱতৰ প্ৰথম, তৃতীয়, দশম আদি স্কন্ধত সত্ৰৰ অৰ্থ উৎপাদিত হৈছে।^৫ নৃপতি পৰীক্ষিত সৰ্প দংশনত মৃত্যু হোৱাত পুত্ৰ জন্মেজয়ে সৰ্প নিধন কৰাৰ অৰ্থে 'সৰ্পসত্ৰ' পতাৰ কথা পোৱা যায়।^৬

১.০২ প্ৰাক্-বৈষ্ণৱ যুগৰ অসমত সত্ৰ :

বৈদিক সংস্কৃত সাহিত্যত যাগ-যজ্ঞ, স্থান, বলি-দান আদি অৰ্থ বুজোৱা 'সত্ৰ' শব্দটিৰ প্ৰয়োগ অসমৰ তাম্ৰলিপি-শিলালিপিত লিপিবদ্ধ হৈ আছে। ৬ষ্ঠ শতিকাৰ নৃপতি ভূতিবৰ্মাৰ কালৰ তাম্ৰশাসনাৱলীত সত্ৰই আশ্ৰমৰ দৰে ঠাইত পূজাৰী আৰু ভক্তসকল বাস কৰা আৰু বৈদিক ক্ৰিয়া সম্পাদন কৰা অৰ্থ বহন কৰিছে।^৭ ভাস্কৰ বৰ্মাৰ নিধানপুৰ তাম্ৰশাসনত অন্নাদি দান অৰ্থত সত্ৰ (বালিচক সত্ৰোপযোগায়)ৰ উল্লেখ আছে।^৮

১২৩২ চনৰ আমবাৰী শিলালিপিত সত্ৰ, হাটীৰ উল্লেখ আছে যদিও তাত অৱস্থিত তান্ত্ৰিক বৌদ্ধ-মন্দিৰত সগুণ ক্ৰিয়াৰ প্ৰচলন আছিল আৰু ১৩৫২ চনৰ লংকাৰ শিলালিপিত বিষুৰ নাম-কীৰ্ত্তনেৰে সৈতে সত্ৰ, হাটীৰ উল্লেখ আছে যদিও ইবোৰত শাস্ত্ৰ অধ্যয়ন, চৰ্চাৰ উল্লেখ নাই বুলি ড° প্ৰতাপ চন্দ্ৰ চৌধুৰীয়ে উল্লেখ কৰিছে।^৯ ডঃ সত্যেন্দ্ৰ নাথ শৰ্মাই আমবাৰীৰ শিলালিপি জৰাজীৰ্ণ কাৰণে ডঃ চৌধুৰীৰ পাঠৰ শুদ্ধতা আৰু প্ৰামাণিকতাৰ ওপৰত সন্দেহ প্ৰকাশ কৰিছে।^{১০}

১.০৩ শঙ্কৰদেৱৰ বচনাত সত্ৰ :

কোনো কোনো পণ্ডিতে শঙ্কৰদেৱৰ বচনাত সত্ৰ শব্দৰ প্ৰয়োগ নাই বুলি মন্তব্য কৰা দেখা গৈছে। সম্ভৱতঃ শঙ্কৰদেৱৰ বচনাৱলী মন দি নপঢ়াকৈ এই মন্তব্য আগবঢ়াইছে। শঙ্কৰদেৱৰ 'শ্ৰীমদ্ভাগৱত' গ্ৰন্থত সত্ৰৰ উল্লেখ কেইবাবাৰো পোৱা যায়। শ্ৰীমদ্ভাগৱতৰ "মঙ্গলাচৰণ আৰু ঋষিপ্ৰশ্ন" খণ্ডত "মান্য কবি সূতক পাতিলা সত্ৰ তথা।"^{১১} আৰু "পৰীক্ষিতৰ কলি নিগ্ৰহ" অধ্যায়তো "সূত-ঋষি (শৌনক) সম্বাদ সত্ৰত যেন ভৈল"^{১২} বুলি আৰু আন

আন স্কন্ধতো কেইবাবাবো শঙ্কবদেৱে 'সত্ৰ' শব্দ ব্যৱহাৰ কৰা দেখা গৈছে।

শঙ্কবদেৱৰ একান্ত অনুগত কবি ভাগৱত আচাৰ্য অনন্ত কন্দলীয়ে তেওঁৰ পিতৃ-পাঠকে হাজোৰ মাধৱ দেৱালয়ত সত্ৰ পাতি ভাগৱত শাস্ত্ৰ পাঠ আৰু শ্ৰোতাই শুনা বুলি উল্লেখ কৰাটো মন কৰিবলগীয়া।^{১১} বৈকুণ্ঠৰ শাস্ত্ৰ ভাগৱত শ্ৰৱণ-কীৰ্তন আৰু চৰ্চাৰ পৱিত্ৰ থানকে শঙ্কবদেৱৰ বচনাৰ প্ৰভাৱত ভাগৱতৰ দশম (মধ্য)ত অনন্ত কন্দলীয়ে 'সত্ৰ' বুলিছে।

শ্ৰীমদ্ভাগৱত শাস্ত্ৰত উল্লেখ থকা মতে শৌনক আদি ঋষি-মুনিসকলে গভীৰ অবগ্যত সমবেত হৈ সূত মুনিৰ পৰা ভাগৱত ব্যাখ্যা শুনি পৰমফল লাভ কৰা বিষ্ণুৰ নৈমিষ-ক্ষেত্ৰই বৈষ্ণৱসকলৰ পুণ্যস্থান 'সত্ৰ'। অসমৰ নৈ-বিল-পথাৰ-হাবি-বননিত গাঁও পাতি বসবাস কৰা বাইজক একত্ৰিত কৰি মুক্তিপথৰ সন্ধান দিবলৈ শঙ্কবদেৱ আৰু আচাৰ্যসকলে প্ৰতিষ্ঠা কৰা মণিকূট-নামঘৰ সমন্বিতে বৈষ্ণৱসকল সমবেত হৈ ভগৱন্তৰ গুণানুকীৰ্তন কৰা পুণ্যক্ষেত্ৰই অসমৰ 'সত্ৰ'। স্বৰ্গ কামনা কৰা ঋষি-মুনি বৈষ্ণৱবৃন্দই নৈমিষাবগ্যত শ্ৰুতিমধুৰ সুবত ভাগৱত শ্ৰৱণ-কীৰ্তন কৰি ভগৱন্তকিত আপ্লুত হৈ থাকিল। কিন্তু মহাপুৰুষ শঙ্কবদেৱৰ সমাজখন সুদীৰ্ঘ বছৰ যজ্ঞ বা তপস্যাবে স্বৰ্গ কামনা কৰা সমাজ নাছিল; ধৰ্ম-কৰ্ম-চিন্তা তথা মানবীয় সুবিধাৰ পৰা বঞ্চিত অঙ্গলোকৰ সমাজহে আছিল। সেইকাৰণে সেইসকলৰ ধৰ্ম-চেতনা আৰু সমাজ-চেতনা জগাবলৈ অকল ভাগৱতৰ শ্ৰৱণ-কীৰ্তনেই যথেষ্ট নহ'ব বুলি শঙ্কবদেৱে বাস্তৱ অভিজ্ঞতাবে উপলব্ধি কৰিছিল আৰু সমসাময়িক সমাজ-সংস্কৃতিৰ পৰিবেশৰ প্ৰতি লক্ষ্য ৰাখি নাম-কীৰ্তনৰ উপৰিও নাট-ভাওনা, নৃত্য-বাদ্য, গীত-বৰগীত আদিয়ে অঙ্গ জনসাধাৰণৰ অন্তৰ জয় কৰি মানসিক আৰু আধ্যাত্মিক উৎকৰ্ষ সাধন কৰিবলৈ ঋষিসকলৰ নৈমিষ-ক্ষেত্ৰতকৈ বহল অৰ্থাৎ বিস্তৃত কাৰ্যসূচী ৰূপায়ণৰ বাবে মহামিলনৰ স্থানৰূপে সত্ৰানুষ্ঠানৰ ৰূপ দিছিল।

বৈকুণ্ঠনাথ ভাগৱত ভট্টাচাৰ্যই 'শৰণ মালিকা'ত আগবঢ়োৱা সত্ৰৰ সংজ্ঞা অসমৰ বৈষ্ণৱ সত্ৰৰ ক্ষেত্ৰত বিশেষ প্ৰণিধানযোগ্য। যি ক্ষেত্ৰত বা থানত একান্ত ভক্তবৃন্দই ভগৱন্তৰ তুষ্টিৰ কাৰণে প্ৰিয় কৰ্ম সাধন কৰে, যি স্থানত নৱবিধ ভক্তি বিৰাজ কৰে, য'ত বৈষ্ণৱসকল হৰি-কীৰ্তনত ৰত থাকে আৰু যি ঠাই বৈষ্ণৱ আৰু দেৱতাৰ দ্বাৰা বন্দিত— সেই স্থানেই সত্ৰ। তাত থকা বৈষ্ণৱসকল হৰি-ভক্তিপৰায়ণ।

যত্ৰাচৰন্তি সন্ধৰ্মান কেৱলা ভগৱদ্প্ৰিয়া:।

নৱধা ভগৱন্তক্তি: প্ৰতাহং যত্ৰ বৰ্ততে॥

তৎ সত্ৰমুত্তমং ক্ষেত্ৰং বৈষ্ণৱা: সুববন্দিতম্।

তত্ৰস্থা বৈষ্ণৱা: সৰ্বে হৰিনাম পৰায়ণা:॥^{১২}

-ভট্টদেৱ শৰণ মালিকা॥

মুঠতে সাধু-বৈষ্ণৱ সমবেত হৈ একত্ৰে ভগৱন্তৰ গুণানুকীৰ্তন কৰি সাংসাৰিক ত্ৰিতাপৰ পৰা পৰিত্ৰাণ পাই পৰমানন্দ লাভ কৰা আধ্যাত্মিক আৰু সমাজ-সাংস্কৃতিক কেন্দ্ৰসমূহেই সত্ৰ।

১.০৪ শঙ্কৰদেৱ : নববৈষ্ণৱ আন্দোলন :

মধ্যযুগত শঙ্কৰদেৱৰ আৰিভাৱৰ পূৰ্বে পৰা বিভিন্ন জাতি-উপজাতিয়ে নিজ নিজ কৰ্ম আৰু শ্ৰম বৃত্তিৰে জীৱিকা নিৰ্বাহ কৰিছিল। শ্ৰমজীৱী জনসাধাৰণৰ মন আৰু আত্মাৰ উৎকৰ্ষ বা বিকাশৰ অৱকাশ নাছিল। উচ্চবৰ্ণ-হীনবৰ্ণৰ প্ৰাচীৰখন বৰ কটকটীয়া আছিল। যাব যি জাতি, কূল বা বৃত্তি সেই ভাগে সমাজ চলিছিল। ৰাজ আজ্ঞা আৰু উচ্চ জাত বুলি সমাজত প্ৰাধান্য পোৱা পুৰোহিতৰ সিদ্ধান্ত মতে ধৰ্ম-কৰ্ম, বীতি-নীতি, আচাৰ-বিচাৰ চলিছিল। ৰাজশক্তিবোৰৰ সংঘৰ্ষ, উত্থান-পতন, সুবিধাবাদী শ্ৰেণীৰ শোষণ-নিষ্পেষণত সাধাৰণ প্ৰজাসকলে জীয়াই থকাৰ সংগ্ৰাম অৰ্থাৎ শ্ৰমৰ বাহিৰে আন কোনো ধৰ্মাধৰ্মৰ চেতনা বা মানসিক উৎকৰ্ষৰ চিন্তাই স্থান নাপাইছিল। পূৰ্বৰ প্ৰচলিত বীতিমতে শাক্ত-তান্ত্ৰিক-বৌদ্ধ-বামাচাৰী মতৰ ধৰ্মৰ বিতীৰ্ণিকাই জনজীৱন অস্থিৰ আৰু সমাজ-জীৱন কলুষিত কৰি তুলিছিল।^{১১} প্ৰত্যেক জাতি-উপজাতি বা জনজাতি নিজৰ নিজৰ মাজতে সীমাবদ্ধ আছিল যদিও অসমৰ সামাজিক আৰু সাংস্কৃতিক ইতিহাসৰ পৰা শঙ্কৰদেৱৰ সময়ৰ অসমীয়া সমাজখন অজ্ঞানতাৰ অটল গহুৰত নিৰ্মাৰ্জিত হৈ থকা নাছিল^{১২} বুলি কোৱা হৈছে যদিও শঙ্কৰদেৱে ধৰ্ম-সভা পাতি ধৰ্ম প্ৰবৰ্ত্তন আৰু প্ৰচাৰ কৰাৰ পূৰ্বে পৰা ধৰ্মৰ নামেৰে নানা তন্ত্ৰ-মন্ত্ৰ, বামাচাৰী পূজা-আচৰণ, বলি-বিধানত জনসাধাৰণ নিমজ্জিত হৈ নাছিল বুলি ক'ব নোৱাৰি।^{১৩} শঙ্কৰদেৱে নৱবৈষ্ণৱ ধৰ্ম প্ৰচাৰৰ কাৰণে সত্ৰ প্ৰবৰ্ত্তনৰ মুহূৰ্ত্তলৈ বিভিন্ন জাতি-উপজাতি, বৰ্ণ-ধৰ্ম-সম্প্ৰদায়ৰ লোক সামাজিকভাৱে ঐক্যবদ্ধ হোৱাৰ কোনো উমৈহতীয়া বা সামূহিক মঞ্চ বা ক্ষেত্ৰ নাছিল। গাইগুটীয়া বা স্বতন্ত্ৰবীয়াকৈ প্ৰত্যেক জাতি, উপজাতি, ধৰ্ম-সম্প্ৰদায় চলিছিল। জাতি-বৰ্ণ-সম্প্ৰদায় নিৰ্বিশেষে সৰ্বলোকক একেলগে সমবেত কৰি মানবীয় আৰু সামাজিক অধিকাৰ সাৰাস্ত আৰু সাংস্কৃতিক বান্ধোনেৰে ঐক্যবদ্ধ কৰাৰ কোনো প্ৰচেষ্টা নাছিল নাইবা ত্যাগ, শ্ৰম, সাধনা কৰি কোনেও তেনে প্ৰচেষ্টাৰ পৰিবেশ বচনা কৰাৰ কথা ভবা নাছিল। সেই সময়ৰ অসমৰ বিশৃঙ্খল, অসমান বিকাশৰ, জটিল সমাজখনত প্ৰয়োজনীয় নেতাজন পোৱা গ'ল শঙ্কৰদেৱত।^{১৪}

সমাজৰ সংকট বা দুৰ্যোগৰ মুহূৰ্ত্ত বা সন্ধিক্ষণত ভূঞা ৰাজ্যৰ বটধৰা বা বৰদোৱা-আলিপুখুৰীত সামন্ত পৰিয়ালত শঙ্কৰদেৱৰ আৰিভাৱ হয় আৰু তাত তেঁও ডাঙৰ-দীঘল হৈ খেলা-ধূলাৰ মাজেৰে শৈশৱ-কৈশোৰ অতিবাহিত কৰি বাল্যকালত শিঙৰীৰ বিদগ্ধ ব্ৰাহ্মণ পণ্ডিত মহেন্দ্ৰ কন্দলীৰ টোল (গৃহ-শিক্ষালয়)ত শিক্ষা গ্ৰহণ কৰি নানা শাস্ত্ৰত নৈপুণ্যৰ পৰিচয় দি গৃহলৈ ঘূৰি আহি পুথি-পাঁজি অধ্যয়ন-চৰ্চা কৰি আধ্যাত্মিক-নৈতিক-মানবীয়-সামাজিক জ্ঞান-আহৰণ কৰি তেওঁ চকুৰ আগত দেখা বৈখ্যময় সমাজখনলৈ মন কৰিলে। জন-সমাজ ভিন ভিন মতবাদ, জাত-কূল-ধৰ্মৰ এনে কিছুমান বীতি-নীতিৰ বান্ধোনত আৱদ্ধ আছিল, ক্ৰমোন্নতিৰ পথত আশ্ৰয়ৰ কোনো পথৰ সন্ধান পোৱা নাছিল। শঙ্কৰদেৱৰ আৰিভাৱৰ পূৰ্বে অসমত সামাজিক মৃত্যুৰ অৱস্থা আছিল, শঙ্কৰদেৱে মৃত-সঞ্জীৱনী মন্ত্ৰেৰে

অসমত আকৌ প্ৰাণ দিলে।^{২৫}

সমাজখনৰ জাত-পাতৰ বৈষম্য, ভিন্নতা, ধৰ্মৰ নামত চলা ঠগ-প্ৰবঞ্চনা, অনৈতিকতা, কু-সংস্কাৰ, পাষণ্ড-আচৰণ কেনেকৈ সমাজৰ পৰা আঁতৰ কৰিব পাৰি, তাক চিন্তা কৰি শঙ্কৰদেৱে কাৰ্যসূচী যুগুত কৰিলে। এই কাৰ্যসূচী কপায়ণ কৰিবলৈ পূৰ্বৰ বহুধা-বিভক্ত সমাজ বা জাতি-উপজাতিৰ জনসাধাৰণৰ মানসিক বিকাশ আৰু আধ্যাত্মিক উৎকৰ্ষ সাধন কৰি সমাজত মানবীয় অধিকাৰ সাব্যস্ত কৰিবলৈ গভীৰ সাধনাত ব্ৰতী হয়।

শঙ্কৰদেৱে সকলো শ্ৰেণীৰ লোকক ঐক্যবদ্ধ কৰিবলৈ এক উমৈহতীয়া ক্ষেত্ৰ বা থান উদ্ভাৱন কৰিলে। নানা জাতি-উপজাতি, ধৰ্ম-বৰ্ণ-সম্প্ৰদায়ৰ লোকক এক পতাকাৰ তলত সমবেত কৰাই এক সত্যধৰ্মৰ সন্ধান দিবলৈ শঙ্কৰদেৱে যি থান বা হবিগৃহ স্থাপন কৰিলে সেয়াই জনসমাজৰ মনৰ, হৃদয়ৰ অতি পবিত্ৰ অনুষ্ঠান সত্ৰ। যি সময়ত পূবে আহোমসকলে, পশ্চিমে কোচ শাসকসকলে আৰু মাজে মাজে বিক্ৰমী মোগল সেনাবাহিনী সোমাই কামৰূপ ৰাজ্য বহুধা বিভক্ত কৰি সমাজ উৎপাটন কৰাৰ সূত্ৰপাত কৰে, তেনে সঙ্কট কালতো শঙ্কৰদেৱৰ নৱবৈষ্ণৱ আন্দোলনে ঐক্যবদ্ধ কৰা সমাজ তথা জাতীয় জীৱন নৱ-প্ৰতিষ্ঠিত সত্ৰবোৰক কেন্দ্ৰ কৰি 'নিৱাত-নিষ্কম্প ইৱ প্ৰদীপঃ'- বতাহ নলগা, নৰুপা চাকিটিৰ দৰে ছলি থাকিল।^{২৬}

অতি গুৰুত্বপূৰ্ণ কথা হ'ল- ৰাজনৈতিক, সামাজিক, অৰ্থনৈতিক, ধৰ্মনৈতিক সকলো দিশতে জৰ্জৰিত শোষিত-নিষ্পেষিত আৰু জাতি-অজাতিৰ বিচাৰেৰে 'নুচুৰি নুচুৰি' ভাবেৰে আলগাই ৰখা ভিন ভিন জনগোষ্ঠী বা সমাজৰ লোকক শঙ্কৰদেৱে সত্ৰ-সমাজৰ অন্তৰ্ভুক্ত কৰি সামাজিক আৰু সাংস্কৃতিক জীৱন মইয়ান কৰি তোলে। অসমৰ ধৰ্ম-জীৱন, সমাজ-নীতি, ভাষা-সাহিত্য, সঙ্গীত-কলা আদি সংস্কৃতিৰ মূল উপাদানবোৰৰ ওপৰত শঙ্কৰদেৱৰ অতুল প্ৰভাৱৰ কাৰণে অসমীয়া সংস্কৃতিৰ মাজৰ সুঁতিটোক শঙ্কৰী সংস্কৃতি বুলি কব পাৰি।^{২৭}

ৰাজকীয় পৃষ্ঠপোষকতা লাভ কৰা সুবিধাবাদীৰ শোষণ আৰু জাত্যাভিমানী পণ্ডিতৰ স্বার্থত ভাগ ভাগ কৰি দূষিত কৰা সমাজ-ব্যৱস্থা নিকা কৰি নুতুলিলে— শোষিত, নিষ্পেষিত লোকসকল যে প্ৰাপ্য অধিকাৰৰ পৰা বঞ্চিত হৈ থাকিব লাগিব সেই কথা শঙ্কৰদেৱে সমসাময়িক সমাজ-ব্যৱস্থাৰ পৰা ভালদৰে বুজি পাইছিল।

১.০৫ শঙ্কৰদেৱ আৰু সত্ৰ-সংস্কৃতি :

অসমৰ বৈষ্ণৱ-আন্দোলনে সমাজৰ অনৈক্য আৰু বিভিন্নতা দেখা পাই অস্পৃশ্যতা আৰু ভেদাভেদ ভাব দূৰ কৰি সামাজিক আৰু সাম্প্ৰদায়িক ঐক্য প্ৰতিষ্ঠা কৰাত গুৰুত্ব আৰোপ কৰিছিল। সেইকাৰণে শঙ্কৰদেৱে জাত-পাত-বৰ্ণ-সম্প্ৰদায়ৰ বিভিন্নতা মইমূৰ কৰি সময় স্বাপনত গুৰুত্ব আৰোপ কৰি সকলোৱে বিষ্ণু-ভকতৰ সঙ্গত পবিত্ৰ হৈ 'ভকতি লভিয়া সংসাৰ তৰিয়া সুখে বৈকুণ্ঠ চলয়।'^{২৮} বুলি কৈছে। সমাজে অস্পৃশ্য বুলি দূৰতে বিদূৰ কৰা জনো যে গুণ-কৰ্মত সমাজত উচ্চ আসনত অধিষ্ঠিত জনতকৈ ওপৰত থাকে তাক

শঙ্কৰদেৱে ববদোৱাত টেপুৱনী জান বন্ধা কৈৱৰ্ত্ত ভাৰ্যা তবাৱতী বা বাধিকাৰ অলৌকিক কাৰ্যৰ উদাহৰণেৰে সমজুৱাক জনাইছিল।^{১১} শঙ্কৰদেৱে মন কবিছিল— পৰ্বত-ভৈয়ামল স্পৃশ্যা-অস্পৃশ্যা, জাতি-অজাতিৰ জনতাৰ ঐক্য-সমন্বয়ৰ দ্বাৰাই গঠন হোৱা সমাজৰ দ্বাৰাহে জাতীয় ঐক্য সম্ভৱপৰ হ'ব পাৰে।

উল্লেখযোগ্য যে শঙ্কৰদেৱ আৰ্যগোষ্ঠী সন্তৃত ফ্ৰিত্ৰিয় কায়স্থ আৰু সামন্ত ভূঞা ৰাজপৰিয়ালৰ সুসন্তান হৈও জাত্যাভিমান আৰু ৰাজকীয় সুখ-স্বাচ্ছন্দ, বিভূতি-বৈভৱলৈ পিঠি দি সৰ্বসাধাৰণৰ আশা-আকাঙ্ক্ষা, চিন্তা-ধাৰণা, প্ৰতিভাৰ বিকাশ আৰু সামাজিক ঐক্য সাধনত মনোনিবেশ কৰি তাক কাৰ্যকৰী কৰিবলৈ সংস্কৃতিৰ বৰঘৰ সজাই-পৰাই তুলিলে— বিভিন্ন জনজাতীয় খলুৱা উপাদানৰ লগত আৰ্য-সংস্কৃতিৰ সংমিশ্ৰণ ঘটাই। বিভিন্ন 'চৰিত-পুথি'ৰ পৰা পোৱা তথ্যমতে গাৰোৰ গোবিন্দ, নগাৰ নবোত্তম, মিকিৰ (কাৰ্বি)ৰ বলাই, কছাৰীৰ বমাই, মিৰিৰ পৰমানন্দ, ভোটৰ জয়বাম-দামোদৰ, জয়ন্তীয়াৰ কুমাৰ মাধৱ, মিচিঙৰ পৰমানন্দ, কৈৱৰ্ত্তৰ পূৰ্ণানন্দ (শ্ৰীবাম), আহোমৰ নবহৰি, কোচৰ মূৰাৰি, বনিয়াৰ হৰিদাস, মুছলমানৰ চান্দসাই প্ৰত্নত্বিক শৰণ দি বৈষ্ণৱ সমাজৰ অন্তৰ্ভুক্ত কৰি বৃহত্তৰ অসম তথা অসমীয়া সমাজ গঢ়ি তুলিছিল। গোপাল আতাৰ অন্যতম ধৰ্মাচাৰ্য মায়ামৰা সত্ৰৰ প্ৰতিষ্ঠাপক অনিৰুদ্ধদেৱে শঙ্কৰদেৱৰ অনুসৰণত মুছলমান লোকক শৰণ দিয়াৰ কথা জনা যায়। এই প্ৰসঙ্গত লক্ষীমপুৰৰ বিষ্ণুৰালিকুছিৰ ধেলী দৰ্জিৰ নাম উল্লেখযোগ্য।^{১০} 'শ্ৰীশ্ৰীঅনিৰুদ্ধদেৱ' গ্ৰন্থত উল্লেখ আছে— যবন বংশৰ ধেলী দৰ্জিয়েও আহি অনিৰুদ্ধদেৱৰ ওচৰত শৰণ লৈ ধ্যানপতি নাম লৈ হিন্দু হৈ আহোম বংশৰ অন্তৰ্ভুক্ত হয়।^{১১} ধেলী দৰ্জি বা ধ্যানপতিৰ ঘৰত কোনো শিষ্যকে বেলেগাই পাগৰ ব্যৱস্থা কৰি খাবলৈ অনিৰুদ্ধদেৱে মানা দিছিল।^{১২} ধেলী দৰ্জিৰ পৰিয়ালৰ লোক বৰ্ত্তমান ডিব্ৰুগড় মহকুমাৰ 'গৰীয়াৰ ঘৰ' নামেৰে অভিহিত হৈ মহাপুৰুষীয়া মায়ামৰীয়া ধৰ্মৰ অংশীদাৰ হৈছে।^{১৩} আজিও অনিৰুদ্ধদেৱৰ মায়ামৰা দিনজয় সত্ৰৰ ৫০ ঘৰৰ ওপৰ মুছলমান শিষ্য আছে বুলি জানিব পৰা গৈছে।^{১৪} নানা ধৰ্ম-বিশ্বাসৰ অনুগামী, বিভিন্ন ভাষা-ভাষী আৰু বিচিত্ৰ সাংস্কৃতিক ঐতিহ্যৰ অধিকাৰী এই জাতিগোষ্ঠীবোৰক একগোট কৰিবলৈ মহাপুৰুষ শঙ্কৰদেৱেই প্ৰথম প্ৰয়াস কৰিছিল।^{১৫} শঙ্কৰদেৱে পুৰণি ধৰ্মীয় আচাৰ, ৰীতি সংস্কাৰ কৰি নৱবৈষ্ণৱ সনাতন ধৰ্মৰ মূলবাণী বিভিন্ন জনগোষ্ঠীৰ মাজত প্ৰৱৰ্ত্তন কৰে আৰু তেওঁৰ স্থাপিত সত্ৰসমূহৰ প্ৰভাৱত আহোম, কছাৰী, বড়ো, ডিমাচা, বাভা, কোচ, চুতীয়া, নগা, মিৰি, প্ৰত্নত্বিক অনেকে জড়োপসনা, কু-সংস্কাৰ, ঐন্দ্ৰজালিকতা আদি পৰিহাৰ কৰি বৈষ্ণৱ ধৰ্ম-সমাজ-সংস্কৃতিৰ বাহ্যিক অসমীয়া সমাজ তথা জাতীয়তাৰ ভেটি কটকটীয়া কৰাত সহায় কৰে।^{১৬} বৈষ্ণৱ ভক্ত আচাৰ্যৰ আহ্বানত চণ্ডালৰ পৰা আৰম্ভ কৰি বিষয়ত সদা বত হৈ থকা স্ত্ৰী-শূদ্ৰ, বৈশ্য আদি ^{১৭}, 'ব্ৰাহ্মণ ফ্ৰিত্ৰিয় ৰাজস্বৰ্ষি'^{১৮} মিৰি-অসম-কছাৰী^{১৯} আদি সকলোৰে সমানে ভগবানৰ প্ৰতি ভক্তি নিবেদন কৰি হৰিনামৰ দ্বাৰা পৰমানন্দ লাভ কৰে।

সেই কালৰ কামৰূপ-অসমৰ সৰু-বৰ ৰাজ্যসমূহত থকা বিভিন্ন জাতি-জনজাতি, ধৰ্ম-সম্প্ৰদায়-ভাষা-উপভাষা আৰু ভিন্ ভিন্ ধৰ্মাৱলম্বী জনতাক শঙ্কৰদেৱে সত্ৰ-সভাত সমবেত কৰাই থলুৱা আকৰ্ষণীয় লোক-অনুষ্ঠানৰ আলমত নানা সাহিত্য-সংস্কৃতিৰ উপাদানেৰে মানসিক আনন্দ দান আৰু আধ্যাত্মিক উৎকৰ্ষ সাধন কৰি অসমৰ সংস্কৃতিৰ পথাৰ সাক্ষাৎ কৰি তুলিছিল। কঠিন ধৰ্মতত্ত্বৰ ব্যাখ্যা যে অস্ত, অনাখৰী জনসাধাৰণৰ গ্ৰহণীয় নহ'ব, তাক চৌথপ্পী কলা-বিশাৰদ শঙ্কৰদেৱে বুজি পাইছিল আৰু সেইবাবে জনসামষ্টিক পূৰ্বৰ পৰাই আকৰ্ষণ কৰি অহা লোক-কলা আৰু জনকৃষ্টিৰ উপাদানৰ লগত শাস্ত্ৰীয় উপাদানৰ যোগ-বিয়োগ তথা সংমিশ্ৰণেৰে নব্য-সংস্কৃতিৰ ৰূপদান কৰিলে। তেনে সমন্বয়-সংস্কৃতিৰে সকলো শ্ৰেণীৰ লোকৰ মন আকৰ্ষণ কৰি অন্তৰৰ পবিশুদ্ধতাৰে পৰমজনাৰ লাভ কৰাৰ পথ দেখুৱালে। সেই সাংস্কৃতিক উপাদানসমূহৰ ভিতৰত সত্ৰ-নামঘৰ, নাম-কীৰ্ত্তন, ভাগৱত পাঠ, বৰগীত, গায়ন-বায়ন, ভাওনাৰ সাজ-পাৰ, মুখা, নৃত্য-গীত, বিভিন্ন উৎসৱ, অনুষ্ঠান আৰু বাঁহ-বেত-কাঠৰ চাক কাক-শিল্প আদি উল্লেখযোগ্য। প্ৰাচীন যুগত হিন্দুৰ মঠ-মন্দিৰ, দেৱালয়াদি শিল-ইটাৰে সজোৱা হৈছিল আৰু সেইবাবেত ৰাজকীয় পৃষ্ঠপোষকতাও থকাৰ কথা জনা যায়। কিন্তু সৰ্বসাধাৰণৰ কলা-সংস্কৃতিৰ লগত সম্পৰ্ক বক্ষা কৰিবলৈ শঙ্কৰদেৱে সাধাৰণ লোকৰ ঘৰ-দুৱাৰ, বেৰ সজোৱা উপকৰণেৰে হৰিগৃহ বা নামঘৰ, বহাঘৰ, নাটঘৰ, ভাওনা, নৃত্যৰ আচৰাৰ আদি কাঠ, বাঁহ, বেত, খেৰ আদিৰে সজাইছিল।^{১০} যাব ফলত, কৃষিজীৱী সাধাৰণ দৰিদ্ৰ বাইজে সেই সমলবোৰ সংগ্ৰহ কৰি ৰাজহুৱা সত্ৰ-নামঘৰ, নৃত্য, ভাওনা, বহা আসন আদি ব্যৱহাৰ সামগ্ৰীৰে সামাজিক আৰু সাংস্কৃতিক কাৰ্য সহজে কৰাৰ ব্যৱস্থা হ'ল। আজিকালিৰ দৰে সেই কালত ইটা, চিমেণ্ট, বালি, শিলগুটিৰে পকাকৈ সত্ৰ-নামঘৰ, বাটচ'ৰা বন্দোৱা নাছিল।

১.০৬ সত্ৰত গণতান্ত্ৰিক মূল্যবোধ :

একেখন ক্ষেত্ৰতে অৰ্থাৎ সত্ৰ-স্থলীত ভিন-পৰ, সৰু-বৰ, বামুণ-শূদ্ৰিৰ আদিৰ প্ৰভেদ নোহোৱাকৈ ধৰ্মীয় আৰু সাংস্কৃতিক কাৰ্যসূচীত অংশ গ্ৰহণ কৰাৰ ব্যৱস্থা কৰা হ'ল। যোগ্যতাৰ ভিত্তিত সত্ৰত বিভিন্ন অনুষ্ঠান বা পদবী দিয়াৰ নিয়ম কৰা হ'ল। শঙ্কৰদেৱে নৱবৈষ্ণৱ ধৰ্মৰ প্ৰচাৰ আৰু প্ৰসাৰৰ মুখ্য অনুষ্ঠান সত্ৰৰ অধিকাৰ বা পৰিচালক ব্ৰাহ্মণ, কায়স্থ বা কোন জাতিৰ সেই কথাত গুৰুত্ব নিদি একশৰণ ভাগৱত ধৰ্মৰ শাস্ত্ৰজ্ঞ, গুণী-জ্ঞানী, সমাজ-সংস্কৃতিৰ নিপুণ ব্যক্তিক নিয়োগ কৰাৰ ব্যৱস্থা কৰিছিল। শঙ্কৰদেৱ, মাধৱদেৱ প্ৰভৃতিয়ে নিয়োগ কৰা আচাৰ্যসকলৰ তালিকাই তাৰ প্ৰমাণ।^{১১}

বাইজে নখ জোকাবিলে নৈ বয়। বাইজৰ অবিহণাবে সামাজিক, সাংস্কৃতিক কামবোৰ সুকলমে চলে। কোনো আড়ম্বৰপূৰ্ণ বাহ্যিক অনুষ্ঠান যেনে হোম-যজ্ঞ, নানা দেৱ-দেৱীৰ পূজাদিত গুৰুত্ব দিয়া হোৱা নাই— যিটো মাথোন শাসক, সামন্ত বা ধনিক শ্ৰেণীৰ কাৰণেহে

সম্ভৱ আছিল।^{৬৩} ঠিক সেইদৰে নাম-প্ৰসঙ্গ, নৃত্য-গীত-ভাওনাদিত উপযুক্ততাৰ ভিত্তিত অংশ গ্ৰহণ কৰাৰ সুবিধা দিয়া হৈছে। গুণাগুণৰ বিচাৰ কৰি সত্ৰ-সমাজত গণতান্ত্ৰিক প্ৰক্ৰিয়া আবন্ত হোৱাত জনগোষ্ঠীৰ মাজৰ বৈষম্য দূৰ হ'ল।

সত্ৰ-নামঘৰৰ নাম-কীৰ্ত্তন, সভা আদিত বহা আসনৰ ওখ-চাপৰৰ ব্যৱস্থা নাই। সকলোৱে মাটিত পাৰি দিয়া কঠ, চাৰি বা পাতিত বহে। অসমীয়াৰ কৃষি-কাৰ্যত সততে পোৱা মঞ্জুমাহ, চাউল, আদা আৰু কেইবিধমান ফল ভগৱন্তৰ প্ৰসাদ বুলি আগবঢ়োয়া হয়, যাক অৰ্থনৈতিকভাবে দুৰ্বলজনেও দিবলৈ সক্ষম হয়। ইয়াৰ কাৰণে কোনো ধৰা-বন্ধা পৰিমাণ নাই।

বাবেববনীয়া উমৈহতীয়া সংস্কৃতিৰ সংমিশ্ৰণত অসমত বসবাস কৰা জনগোষ্ঠী, বিভিন্ন ধৰ্ম-বৰ্ণ-সম্প্ৰদায়, ভাষা-উপভাষাৰ লোকক মনৰ বিদ্বেষ-হিংসা, দন্দ-খৰিয়াল, কুসংস্কাৰ আৰু জাতিভেদৰ ঠেকগণ্ডীৰ পৰা উত্তৰণ কৰি সত্ৰই এখন বহল তথা ঐক্যবদ্ধ, সংস্কৃতিপূৰ্ণ সমাজ গঠন কৰি সুস্থ-সবল জাতীয় সংস্কৃতি গঢ়ি তোলে। সত্ৰ-সভাৰ জৰিয়তে গীত-মাত, পদ-পুথি, ভাওনা, বাদ্য-নৃত্য আদিৰে যি কৃষ্ণ-সংস্কৃতি জনতাৰ মাজত প্ৰচাৰ কৰিলে, সেয়া জনসাধাৰণৰ হৃদয়স্পৰ্শী আৰু আনন্দমুখৰ হৈ পৰাত নিজৰ নিজৰ বীতি-নীতি, কলা-কৃষ্টিৰ এক নতুন ৰূপ বুলি সকলোৱে সেই সংস্কৃতিক আঁকোৱালি লয়। তৈয়ামত গঢ় দিয়া সংস্কৃতিলৈ পৰ্বত-পাহাৰৰ জনগোষ্ঠীক আঁকোৱালি লোৱাত তেওঁলোকৰ সংস্কৃতিৰ বৈশিষ্ট্যত আঘাত হ'ব নিদিয়াকৈ শঙ্কৰদেৱে নিজৰ সংস্কৃতিৰ বৈপ্লৱীক ৰূপান্তৰ কৰাৰ দৰে যাৰ সৈতে সমন্বয় কৰিব বিচাৰিছিল তাকো নতুন সংস্কৃতিৰ পোহৰত সলাবলৈ বিচাৰিছিল।^{৬৪} অসমৰ বাবেববনীয়া থলুৱা উপাদানৰ ওপৰত গুৰুত্ব দি গঢ়ি তোলা শঙ্কৰদেৱৰ সমাজ-সংস্কৃতিয়ে অসমৰ জাতীয়ত্ব সঞ্জীৱিত কৰি ৰাখিছে।

১.০৭ শঙ্কৰদেৱ : প্ৰথম সত্ৰ প্ৰৱৰ্ত্তন :

গুৰু-গৃহত ব্যাপক শাস্ত্ৰ অধ্যয়ন-চৰ্চা আৰু দ্বাদশ বছৰ ভাবতৰ বিভিন্ন তীৰ্থস্থান ভ্ৰমণে শঙ্কৰদেৱৰ মন বৈষয়িক ৰাজ্যৰ পৰা আধ্যাত্মিক ৰাজ্যলৈ গতি কৰালে। ৰামৰায় প্ৰভৃতিয়ে শঙ্কৰদেৱক এশঘৰ বন্দী দি সকলোৰে ওপৰত গোমোস্তা বা ভূঞা ৰাজ্যৰ ৰাজপদ দিলে যদিও তেওঁ সেই পদ গ্ৰহণ নকৰি ধৰ্ম চৰ্চা কৰি নাম-কীৰ্ত্তন কৰাৰ কাৰণে সুচল গধুৰ ঠাইত গৃহ বান্ধি দিবলৈহে ক'লে। সেই সময়ৰ ভূঞা শাসনাধীন 'কলিয়াবৰৰ পৰা কাজলীমুখ'লৈ হৰিগৃহ সাজিবলৈ ঠাই বিচাৰি শেষত 'পিতৃদেৱ কুসুম্বৰৰ সৰিয়হ খেতি কৰা ঠাইফেৰা গধুৰ আৰু সজ দেখি'^{৬৫} শঙ্কৰদেৱৰ লগত পৰামৰ্শ কৰি নামঘৰ, মণিকূট সজাই 'জ্ঞাতি-কুটুম্ব মিলি তিনি প্ৰসঙ্গৰ কথা শ্ৰৱণ কৰি সুখে থাকে। 'কথা-গুৰু-চৰিত' মতেও "আলিপুখুৰীত থাকি নিজগৃহতে 'অনেক শাস্ত্ৰ বসতত্ব লৈ হৰি কীৰ্ত্তন কৰি কৃষ্ণ কথা চৰিবলৈ ধৰিলে। অনেক ভাঙাল পাই এই গৰে আলচ কৈ গ্ৰামৰ দূৰ কুসুমৰ সৰিয়হ তলি,

তাতে গৈ গণকজানে চাৰিহাতি (হাটী) কবি গৃহ বান্ধি চাব মাৰোঁতে বাসুদেৱ মূৰ্ত্তি ওলাইছে।”^{৪৪} ‘গুৰুচৰিত কথা’টো একে সুৰে কথায়।^{৪৫}

পিতৃ কুসুম্বৰৰ সৰিয়হ তলীত প্ৰতিষ্ঠা কৰা কীৰ্ত্তন-ঘৰ থকা গাঁৱৰ পৰা দূৰ হোৱা বাবে কীৰ্ত্তন-ঘৰৰ ওচৰতে ইষ্ট-কুটুম্বৰ বাসাগৰ বা ভক্তৰ নিবাস (থকা ঘৰ) সজোৱা হ’ল আৰু সকলোৱে তিনি প্ৰসঙ্গ কথা শ্ৰৱণ কৰি সুখে থাকিল।^{৪৬} কুসুম্বৰৰ সৰিয়হ তলী আলিপুখুৰীৰ পৰা দূৰত অৱস্থিত বুলি উল্লেখ কৰাৰ পৰা এই ঠাই বৰদোৱা হ’ব পাবে বুলি ভাবিব পাৰি। এয়া শঙ্কৰদেৱে কীৰ্ত্তন-ঘৰ কৰি সত্ৰ-সভা গঠন কৰাৰ আৰম্ভণি। বামচৰণৰ মতে জ্ঞাতি-কুটুম্ব বাইজৰ ইচ্ছানুসৰি কুৰি বছৰত শঙ্কৰদেৱে আলিপুখুৰীৰ পৰা গৈ টেম্বুৰনী-বৰদোৱাত কীৰ্ত্তন-ঘৰ সাজে।^{৪৭} অৰ্থাৎ তীৰ্থ-ভ্ৰমণৰ বহু বছৰ পূৰ্বে কুৰি বছৰ বয়সতে সত্ৰৰ সূচনা কৰে। ‘গুৰুচৰিত-কথা’,^{৪৮} ‘বৰদোৱা গুৰুচৰিত’^{৪৯} আদি মতে শঙ্কৰদেৱে তীৰ্থৰ পৰা ঘূৰি আহি নামঘৰ, মণিকূট সাজে। শঙ্কৰদেৱে আলিপুখুৰী-বৰদোৱাত নাম-প্ৰসঙ্গৰ কাৰণে কীৰ্ত্তন-ঘৰ সজাৰ উপৰিও কেইটামান জন-আকৰ্ষণীয় আৰু আদৰ্শীয় সাংস্কৃতিক সম্পদো দান কৰে। এই প্ৰসঙ্গত ‘চিহ্নযাত্ৰা ভাওনা’, ‘দৌলাৎসৱ’, বা ‘ফাকুৱা’ আৰু তাৰ লগতে খোল, তাল, গায়ন-বায়ন, ভাৱবীয়া, চিত্ৰ, সাজ-পাৰ, মুখাদি উল্লেখযোগ্য।

১.০৮ সত্ৰ সম্প্ৰসাৰণঃ

নাম-প্ৰসঙ্গ, নাট-ভাওনা, নৃত্য-গীত, বাদ্য, শাস্ত্ৰ অধ্যয়ন-চৰ্চা, প্ৰণয়ন আৰু আকৰ্ষণীয় কলা-কৃষ্টিৰে বৰদোৱা-আলিপুখুৰীত বোপণ কৰা সত্ৰ-সভাই ফলে-ফুলে জাতিস্বৰ হৈ সমগ্ৰ অসমতে বিস্তাৰিত হৈ পৰে। সেই সময়ত অসম ভূ-খণ্ডক বুজাবলৈ এখন ৰাজ্য নাছিল। কোচ, কছাৰী, চুটিয়া, ভূঞা, আহোম, নগাঁৱৰ দাঁতিৱলীয়া আদি কেইবাখনো ৰাজ্য বেলেগ বেলেগ জনগোষ্ঠীৰ বাসভূমি আছিল। প্ৰত্যেক জনগোষ্ঠীয়ে সুকীয়া সুকীয়া উপভাষা, দোৱান ব্যৱহাৰ কৰিছিল যদিও মধ্য অসমৰ ভূঞাৰাজ্যৰ পৰা উজনি-নামনিৰ সত্ৰসভা পাতি ধৰ্মপ্ৰচাৰ কৰা শঙ্কৰদেৱৰ ব্যৱহৃত অসমীয়া ভাষা সকলো লোকৰে বোধগম্য আছিল। সেয়ে তেওঁ বচনা কৰা কাব্য-গীত-পদ-নাট আদিৰ ভাষা সৰ্বত্ৰতে জনসাধাৰণে গ্ৰহণ কৰিছিল। পঞ্চদশ শতাব্দীত বৰ্ত্তমান নগাঁও জিলাৰ বৰদোৱাত জন্ম গ্ৰহণ কৰি ধৰ্ম আৰু সাহিত্য চৰ্চা কৰা শঙ্কৰদেৱৰ সাহিত্যৰ ভাষা উজনি-নামনি সমগ্ৰ অসমৰ লগত সামঞ্জস্য থকা।^{৫০}

কছাৰী উপদ্বীপত বৰদোৱাৰ পৰা গাংমৌ, ধুৱাহাট-বেলগুৰি, বৰপেটা-চূণপৰা, পাটবাউসী, ভেলা-মধুপুৰলৈ লুইতৰ ইপাৰ-সিপাবত শঙ্কৰদেৱে স্থাপন কৰা সত্ৰৰ আদৰ্শত তেওঁৰ সমসাময়িক আৰু পৰৱৰ্তী ধৰ্মাচাৰ্যই নানা ঠাইত অনেক সত্ৰ পাতিলে। বৈষ্ণৱ সত্ৰৰ প্ৰৱৰ্তক শঙ্কৰদেৱে প্ৰকাশ কৰা নাম, দেৱ, ভকত আৰু ধুৱাহাট-বেলগুৰিত শৰণ দিয়া শিষ্য মাধৱদেৱে সংযোগ কৰা গুৰু^{৫১} এই চাৰিবন্ধক সাবোগত কৰি পৰৱৰ্তী ধৰ্মাচাৰ্যসকলে অসম-

কামৰূপ-বেহাৰৰ উজনি-মাজালি-নামনিত অনেক সত্ৰ স্থাপন কৰি ভক্তি-ধৰ্মৰ অমিয়-বাণীৰে সৰ্বলোকক পবিত্ৰ কৰিলে।

কামৰূপ-কোচ-ৰাজ্যৰ বৰপেটা-পাটবাউসীত ধৰ্ম-সত্ৰ পাতি ধৰ্ম প্ৰচাৰ কৰি থকা কালত ভবানন্দ সাউদ (সদাগৰ) ওৰফে নাৰায়ণ দাস ঠাকুৰ^{৬০}, পাটবাউসীত দামোদৰদেৱ^{৬১} আৰু হৰিদেৱ^{৬২}— দুজনা পৰম ধাৰ্মিক ব্ৰাহ্মণ ভক্তও শঙ্কৰ-মাধৱৰ সান্নিধ্যলৈ আহি ভক্তিধৰ্ম গ্ৰহণ কৰে। ব্ৰাহ্মণ পণ্ডিত অনন্ত কন্দলি, কণ্ঠভূষণ, অচ্যুত গুৰু, ভাস্কৰ গুৰু, বামবাম গুৰু, সাৰ্বভৌম ভট্টাচাৰ্য প্ৰভৃতিয়ে শঙ্কৰদেৱক গুৰু ভজে।^{৬৩} বৈষ্ণৱ আচাৰ্য আৰু ভক্তবৃন্দৰ ভক্তিৰ সোঁত বৰপেটা অঞ্চলৰ পৰা বেহাৰলৈ প্ৰৱাহিত হয়। অসমৰ বিভিন্ন ঠাইৰ বামাচাৰী, শ্লেচাচাৰী অগণন অভকতে বৈষ্ণৱ গুৰুসকলৰ সান্নিধ্যলৈ গৈ ভক্তি-ধৰ্মত শৰণ লৈ শিষ্যত্ব গ্ৰহণ কৰে। বৈষ্ণৱ সত্ৰৰ নৱবৈষ্ণৱ ধৰ্মৰ মহামন্ত্ৰী জাত্যাভিমান, বৌধাচাৰ, শ্লেচাচাৰ দূৰ কবি সাম্যবাদী গণতান্ত্ৰিক, অস্পৃশ্যতাহীন সমাজৰ বুনিয়াদ সুদৃঢ় কৰি তুলিলে।

শঙ্কৰদেৱে পতা চাৰি ধৰ্মাচাৰ্যৰ সত্ৰ :

শঙ্কৰদেৱৰ পৰা প্ৰত্যক্ষভাবে ধৰ্ম লাভ কৰা মাধৱদেৱে গণককুছি, সুন্দৰীদিয়া, বৰপেটা, ভেলা আদি সত্ৰ; দামোদৰদেৱে পাটবাউসী; বৈকুণ্ঠপুৰ সত্ৰ; হৰিদেৱে মানেনি, বহৰি সত্ৰ আৰু নাৰায়ণ ঠাকুৰে জনিয়া, বাবাদি, মাইনবৰি সত্ৰ স্থাপন কৰে।^{৬৪} মন কবিবলগীয়া যে প্ৰধান আচাৰ্য কেইগবাকীয়ে ধৰ্ম প্ৰচাৰ কৰিবলৈ স্থাপন কৰা সত্ৰসমূহ নামনিৰ কামৰূপ-বেহাৰত প্ৰতিষ্ঠা হোৱাত নামনিৰ বিস্তৃত অঞ্চল ভগৱন্তক্তিৰ বৈকুণ্ঠক্ষেত্ৰ স্বৰূপ হৈ পৰিল।

শঙ্কৰদেৱে নানা বাধা-বিপত্তি, অশান্তি পাই সপৰিয়াল-বান্ধৱ-ভকত-সজ্জনেৰে ভূঞা ৰাজ্য তথা জন্ম আৰু আদিলীলা ভূমি আলিপুখুৰী-বৰদোৱা, আহোম ৰাজ্যৰ ধুৱাহাট-বেলগুৰি এৰি অহাৰ পিছত মধ্য আৰু উজনি অসমত বৈষ্ণৱ ধৰ্ম প্ৰবৰ্তক শঙ্কৰদেৱৰ ভক্তি-ধৰ্ম স্তম্ভ হৈ থাকিল। উজনিৰ লোকৰ লগত থকা যোগাযোগ মতে উজনিৰ ধৰ্ম প্ৰচাৰৰ চিন্তা কৰি শঙ্কৰদেৱে মাধৱদেৱ-দামোদৰদেৱৰ ওপৰত দায়িত্ব নাস্ত কৰে। সেয়ে শঙ্কৰদেৱৰ পৰলোকৰ পিছত সেইমতে তেওঁলোকৰ আজ্ঞাপৰ আচাৰ্য কেইগবাকীমানৰ চেষ্ঠাত উজনিৰ সত্ৰ-সভা স্থাপিত হয়। ধৰ্মাচাৰ্যসকলে নামনিৰ বেহাৰৰ পৰা উজনিৰ বিভিন্ন ঠাইত পতা সত্ৰৰ সম্প্ৰসাৰণৰ ফলত ব্ৰহ্মপুত্ৰ উপত্যকাৰ জিলা ৬ খনত বসবাস কৰা মুঠ হিন্দু জনসংখ্যাৰ গড়ে শতকৰা ৮০ জন বৈষ্ণৱ ধৰ্মাৱলম্বী হৈ পৰিছিল বুলি 'ডিষ্ট্ৰিক্ট গেজেটিয়াৰ' ১৯০৫ ত উল্লেখ আছে।^{৬৫}

শঙ্কৰদেৱৰ পৰা ধৰ্ম গ্ৰহণ কৰা আচাৰ্যসকলৰ প্ৰত্যেক গবাকীয়েও ধৰ্মাচাৰ্য নিয়োগ কৰি সত্ৰ-সভা পাতিবলৈ আজ্ঞা বিহে। ধৰ্মাচাৰ্যসকলৰ ভিতৰত উল্লেখযোগ্য হ'ল মাধৱদেৱ, দামোদৰদেৱ, হৰিদেৱ, ৩বাণীপুৰীয়া গোপালআতা, পুৰুষোত্তম ঠাকুৰ প্ৰভৃতি।

দামোদৰদেৱৰ আজ্ঞাপৰ আচাৰ্যসকলৰ সত্ৰ সম্প্ৰসাৰণ :

দামোদৰদেৱে পতা ধৰ্মাচাৰ্য তথা উত্তৰাধিকাৰী বৈকুণ্ঠনাথ ভট্টাচাৰ্যৰ ব্যাসকুছি (পাটবাউসী), ভগবানদেৱৰ গোবিন্দপুৰ (কামৰূপ), সন্তদেৱৰ গবৈমাৰি (দক্ষিণ কামৰূপ), বলদেৱৰ কোচবিহাৰ বৈকুণ্ঠপুৰ উল্লেখযোগ্য সত্ৰ। ইয়াৰ উপৰি, শঙ্কৰদেৱে পূৰ্বে দিয়া ইঙ্গিত মতে দামোদৰদেৱৰ আৰু মাধৱদেৱৰ আজ্ঞাবে উজনিলাই ধৰ্মপ্ৰচাৰ কৰিবলৈ যোৱা দেবেপাৰ সত্ৰৰ প্ৰতিষ্ঠাতা বংশীগোপালদেৱ স্থাপিত কুৰুৱাবাহী সত্ৰৰ উপৰিও তেওঁ পতা ধৰ্মাচাৰ্য বনমালীদেৱৰ দক্ষিণপাট, নিবঞ্জন বাপুৰ আউনীআটী, লক্ষ্মীনাৰায়ণ (জয়হৰিদেৱ)ৰ গড়মূৰ, কৃষ্ণ চন্দ্ৰৰ ডিফলু আদি সত্ৰ উল্লেখযোগ্য। পৰৱৰ্তীকালত বংশীগোপালদেৱে পতা ৪৫ জন মেধিৰ ৪৫ খন সত্ৰৰ উপৰিও অসমৰ নানা ঠাইত অনেক সত্ৰ প্ৰতিষ্ঠা হয়।^{১২} বংশীগোপালদেৱৰ লগত উজনিলাই ধৰ্মপ্ৰচাৰ কৰিবলৈ যোৱা দ্বিতীয় যদুমণিদেৱৰ পঞ্চ-পুত্ৰই মাহাৰা, ঘাৰমৰা, পতিয়ৰী, ডোখৰামুখ, কমলাবৰীয়া সত্ৰ স্থাপন কৰে।^{১৩}

হৰিদেৱৰ আজ্ঞাপৰ আচাৰ্যৰ সত্ৰ সম্প্ৰসাৰণ :

মানেৰি আৰু বহুবিধ সত্ৰ প্ৰতিষ্ঠা কৰে হৰিদেৱে। তেওঁৰ আজ্ঞাপৰ যদুমণিয়ে উজনিলাই মাহাৰা; হৰিচৰণে নলবাৰীত জাগাৰা; নাৰায়ণদেৱে বৰপেটাত শুভা, পৰেণা; জগন্নাথে বৈনাকুছি; কৃষ্ণদেৱে চামোৰী আদি সত্ৰ স্থাপন কৰে। হৰিদেৱে পৰলোকৰ আগমুহূৰ্তত তেওঁৰ জ্যেষ্ঠা কন্যা আই ভুবনেশ্বৰীক মানেৰি সত্ৰৰ পৰিচালনাৰ দায়িত্ব অৰ্পণ কৰি নাৰীক ধৰ্মাচাৰ্য পতাৰ ইতিহাস সৃষ্টি কৰে।^{১৪} হৰিদেৱৰ অনুগামীসকলৰ সত্ৰসমূহ ব্ৰহ্ম-সংহতিৰ অন্তৰ্ভুক্ত।

মাদেৱদেৱৰ আজ্ঞাপৰ আচাৰ্যসকলৰ সত্ৰ সম্প্ৰসাৰণ :

শঙ্কৰদেৱৰ উত্তৰাধিকাৰী মাধৱদেৱে পতা ধৰ্মাচাৰ্য বংশীগোপালদেৱ আৰু যদুমণিদেৱে^{১৫} পতা সত্ৰৰ উপৰিও মথুৰাদাস বুঢ়াআতাৰ বৰপেটা, বৰবিষ্ণু আতাৰ চমৰীয়া, পদ্ম বা বদলা আতাৰ কমলাবৰী, গোপাল আতাৰ কালজাৰ, বামচৰণ ঠাকুৰৰ সুন্দৰীদিয়া, কেশৱচৰণৰ বৰজহা, লক্ষীকান্ত আতৈৰ ধোপগুৰি, পঢ়িয়া আতৈৰ হেৰেমদৈ, শ্ৰীহৰিৰ লাইআটী আৰু লোচাকৰীয়া গোবিন্দৰ খটবা সত্ৰৰ উপৰিও পৰৱৰ্তী কালত তেওঁলোকৰ ভক্ত-আচাৰ্যসকলে অনেক সত্ৰ প্ৰতিষ্ঠা কৰে। মাধৱদেৱ আছিল পৰম ভক্ত। শঙ্কৰদেৱৰ শিষ্যত্ব গ্ৰহণ কৰি জোৰণ পিন্ধোৱা কন্যাও পৰিহাৰ কৰি উদাসীন-ভক্ত হৈ জীৱন অতিবাহিত কৰিছিল। সত্ৰৰ উদাসীন-ভক্তৰ পৰম্পৰা তেতিয়াৰে পৰা চলে বুলি কোৱা হয়। কামৰূপৰ মুখ্য সত্ৰ বৰপেটা সত্ৰত মথুৰাদাস বুঢ়া আতাক মাধৱদেৱে 'গুৰুকৰ' দি প্ৰথম অধিকাৰ পাতিছিল আৰু তেতিয়াৰে পৰা সেই সত্ৰৰ অধিকাৰ বা বিষয়বৰীয়া বংশানুক্ৰমিক নহৈ উপযুক্ততাৰ ভিত্তিত বাজহুৱাৰাবে গণতান্ত্ৰিক পদ্ধতিত নিৰ্বাচন কৰা হয়। বৰপেটা সত্ৰৰ অধিকাৰ পাতি মাধৱদেৱে বুঢ়াআতাক কামৰূপৰ ত্ৰিশখন সত্ৰৰ দায়িত্ব ন্যস্ত কৰিছিল।^{১৬} সেই

সত্ৰসমূহ বৰপেটা সত্ৰৰ অধীনত গণতান্ত্ৰিক পদ্ধতিত বাইজৰ বিষয়ববীয়াই চলায়।

গোপাল আতাৰ আঙুৰাপৰ আচাৰ্যসকলৰ সত্ৰ-সম্প্ৰসাৰণঃ

কালজাৰ সত্ৰৰ প্ৰতিষ্ঠাতা ভবানীপুৰীয়া গোপাল আতা মাধৱদেৱে পতা অন্যতম ধৰ্মাচাৰ্য। তেওঁ উত্তৰ কামৰূপত কালজাৰ, ভবানীপুৰ, পৰাভৰাল আৰু জুৱাবাদি-চাৰিসত্ৰ প্ৰতিষ্ঠা কৰি ধৰ্মৰ প্ৰসাৰ আৰু প্ৰচাৰৰ কাৰণে মাধৱদেৱৰ দৰে বাৰজন আচাৰ্য নিয়োগ কৰে। তেওঁ ধৰ্মাচাৰ্যসকলক বিশেষকৈ উজনিৰ সত্ৰ-সতা সম্প্ৰসাৰণৰ বাবে পঠিয়ায়। তেওঁৰ শিষ্য-আচাৰ্য বাৰজনৰ ছজন ব্ৰাহ্মণ আৰু ছজন অত্ৰাঙ্গণ। ভক্তিধৰ্মত ব্ৰাহ্মণ-শূদ্ৰৰ বা জাতি-অজাতিৰ যে বিচাৰ নাই তাক গোপাল আতাই বিশেষ গুৰুত্ব দি শঙ্কৰ-মাধৱৰ ধৰ্মৰ মহান-বাণী সাৰোগত কৰি চলিছিল। তেওঁৰ ছজন ব্ৰাহ্মণ শিষ্যৰ সত্ৰ ১) শ্ৰীৰাম আতাৰ আহঁতগুৰি, আমগুৰি কৰতিপাৰ, ২) বামচন্দ্ৰৰ খৌবামোচৰ ৩) পৰমানন্দৰ হাবুং, ৪) বামচৰণ সন্ন্যাসী বাপুৰ ইকৰাজান, ৫) পুৰুষোত্তমৰ কাঠপাৰ বা মাকোৱাৰী, ৬) বৰগুৰু কৃষ্ণানন্দ (সত্ৰ নাই) আৰু ছজন অত্ৰাঙ্গণ শিষ্যৰ সত্ৰ ৭) বৰদুৰ্গা (হেঙুলীয়া)ৰ বাঁহবাৰী, ৮) সৰু যদুৰ্গা গজলা আতাৰ সৌকাধবা বা গজলা, ৯) নাৰায়ণ আতাৰ দহঘৰীয়া, হালধিআটী, ১০) মূৰাৰিৰ চৰাইবাৰী, ১১) অনিৰুদ্ধৰ মায়ামবা, দিনজয়, পুৰণিমাটি আৰু ১২) সনাতনৰ নগৰীয়া সত্ৰ।^{৬৪}

গোপাল আতাৰ পুত্ৰ কমললোচন। তেওঁৰ পঞ্চ-পুত্ৰৰ পৰা ডৌকাচাপৰি, আমগুৰি, কলাকটা, ধোপাবৰ, নাচনীপাৰ, হেৰাবৰি সত্ৰ; খুলশালিয়েক কেশবামৰ চৰিপোতা আৰু যোগমায়াৰ পৰা উলুবাৰী সত্ৰ স্থাপিত হয়।^{৬৫} উক্ত আচাৰ্য অনুগামী আৰু বংশৰ লোকৰ পৰা পৰৱৰ্তী কালত প্ৰায় দুই শতাব্দিক সত্ৰৰ সম্প্ৰসাৰণ ঘটে।

শঙ্কৰদেৱৰ নাতি পুৰুষোত্তম প্ৰভৃতিৰ পৰা বঢ়া সত্ৰঃ

শঙ্কৰদেৱে পুত্ৰদ্বয় বামানন্দ আৰু হৰিচৰণ জীৱিত থকা সত্বেও যোগ্যতাৰ ভিত্তিত পৰমভক্ত মাধৱদেৱক ধৰ্মৰাজ্যৰ উত্তৰাধিকাৰী মনোনীত কৰি যায়। তেওঁৰ বৰপুত্ৰ বামানন্দৰ পুত্ৰ পুৰুষোত্তম আৰু হৰিচৰণৰ পুত্ৰ চতুৰ্ভুজ, দুয়ো শঙ্কৰদেৱৰ নাতি। শঙ্কৰদেৱৰ দেহাৱসনৰ পিছত পৰিয়ালৰ চোৱা-চিতা কৰা, নাতিক শিক্ষা-দীক্ষাবে ডাঙৰ-দীঘল কৰাৰ দায়িত্ব মাধৱদেৱে লৈ পুৰুষোত্তমক সৰ্বশাস্ত্ৰ বিশাৰদ কৰি তোলে। পুৰুষোত্তমে যোল বছৰ বয়সত ককাক শঙ্কৰদেৱৰ গৰিমাময় ঐতিহ্য আৰু উত্তৰাধিকাৰৰ প্ৰতি সচেতন আৰু দৃঢ়তা অৱলম্বন কৰে।^{৬৬} সেয়ে সেইকালৰ সমাজৰ প্ৰতিপত্তিশালী ব্যক্তি অমৃতকাৰ দলৈৰ আহ্বানত মহেখোৱাবৰিত নাৰায়ণ ঠাকুৰ প্ৰমুখ্যে ধৰ্মগুৰু, ভক্তবৃন্দ আৰু সমাজৰ গণ্য-মান্য চৌধুৰী, পাটোৱাৰী, মেনা, তালুকদাৰ, ঠাকুৰীয়া প্ৰভৃতিৰ উপস্থিতিত বহা জনমেলত সমজুৱাৰ পৰামৰ্শত মাধৱদেৱে বৰনাতি পুৰুষোত্তমক শক্তি-ভক্তি-বল-পৰাক্ৰমে ধৰ্মভাৰ সোধায়।^{৬৭} তেতিয়া হ'লে শঙ্কৰদেৱে ভাৰ্য্যৰ আগত 'নাতিসে আশ'^{৬৮} বোলা ভবিষ্যত-বাণী ফলিয়ালে

বুলি ধৰি লব পাৰি।

সুন্দৰীদিয়াত আইসকলৰ বিয়োগৰ পিছত পুৰুষোত্তম ঠাকুৰ পাটবাউসীত এঘাৰ বছৰ, জনিয়াত পাঁচ বছৰ থাকি শেষত কোচবিহাৰৰ ভেলালৈ গৈ ধৰ্মপ্ৰচাৰক কাৰ্যসূচী গ্ৰহণ কৰি বাবজন ভক্তক ধৰ্মচাৰ্য নিয়োগ কৰি উজনিলাৈ পঠিয়ায়।^{১১} তেঁও নিয়োগ কৰা বাবজন ধৰ্ম প্ৰচাৰক বববাবজনীয়া নামে জনাজাত। বাবজনৰ ছজন অত্ৰাঙ্গণ আৰু ছজন ত্ৰাঙ্গণ ধৰ্মাচাৰ্য। অত্ৰাঙ্গণ ছজন- ১) বাপুকৃষ্ণ এলেঙি, ২) কৃষ্ণচৰণ চুপহা (চিপহা), ৩) হৰিচৰণ-সাউদ (সাও) কুছি, ৪) কমললোচন-কাথাবাপু, ৫) মূৰাবি-বেঙেনাআটী, ৬) কমললোচন-ঠকৰিয়াল আৰু ত্ৰাঙ্গণ ছজন— ৭) কেশ আতা-কবচোং, ৮) বাসুদেৱ-চতমিয়া, ৯) পবশুৰাম-পুণিয়াৰ ফুলবাৰী, ১০) জয়কানাই (ৰামকৃষ্ণ)-গোমোঠা, ১১) পবমানন্দ-বতনপুৰ, ১২) গোপীনাথ (গোবিন্দ)-চেৰেবাতলি। শঙ্কৰদেৱে পতা ববভকত সদানন্দৰ পুত্ৰ চাবিকৃষ্ণ জয়কৃষ্ণ, মহাকৃষ্ণ, ত্ৰাহিকৃষ্ণ আৰু শ্ৰীকৃষ্ণ বা বাপুকৃষ্ণৰ পবাও মধ্য অসমৰ নগাঁও আৰু উজনিত অনেক সত্ৰ বাঢ়ে। পুৰুষোত্তম ঠাকুৰে পতা ধৰ্মাচাৰ্য বাপুকৃষ্ণ এলেঙি সত্ৰসমূহৰ প্ৰতিষ্ঠাপক।

পুৰুষোত্তম ঠাকুৰৰ পিছত চতুৰ্ভুজ ঠাকুৰেও বাবজন ধৰ্মাচাৰ্য পাতি সত্ৰ-সভাৰ সম্প্ৰসাৰণ ঘটায়। এইসকলক সৰুৰাবজনীয়া বোলে। সৰুৰাবজনীয়া সত্ৰ হ'ল- ১) কামদেৱৰ- বনগাঁও, ২) জয়কৃষ্ণৰ- খেৰকটীয়া, ৩) জয়কানাইৰ- গোড়ীৰ, ৪) গোপীনাথৰ- কাৱৈমাৰী, ৫) মুকুন্দৰ- হালধিআটী, ৬) বজ্জাকবৰ- শলগুৰি, ৭) গোবিন্দৰ- বিহামপুৰ (বিহিমপুৰ), ৮) ৰামভদ্রৰ (ত্ৰাঙ্গণ)— নাচনীপাৰ, ৯) বিষ্ণুদেৱৰ (ত্ৰাঙ্গণ)- ভন্দুলাই, ১০) কানাইৰ (ত্ৰাঙ্গণ)- চুঙাপাৰ, ১১) কানুৰ- উজনিয়াল, ১২) সনাতনৰ- বেলশিৰীয়া।^{১২} চতুৰ্ভুজৰ বিয়োগৰ পিছত ধৰ্মভাৰ গ্ৰহণ কৰা শঙ্কৰদেৱৰ নাতি বোৱাৰী আই কনকলতা আৰু চতুৰ্ভুজৰ ভাগিনীয়েক দামোদৰ আতাই পতা অনেকজন ধৰ্মাচাৰ্যই বিভিন্ন ঠাইত সত্ৰ-সভা পাতে।^{১৩} দামোদৰ আতাৰ পবা বঢ়া নবোৱা আৰু চতুৰ্ভুজ-কনকলতা (কনকা)ৰ জী সুভদ্ৰা আইৰ পুত্ৰ অনন্তৰায়ৰ পবা বঢ়া কোৱামৰা (শলগুৰি) সত্ৰৰ উপৰিও, পুৰুষোত্তমৰ জোৱায়েকৰ পবা বঢ়া দীঘলী, চামগুৰি, চৰাইখোলা, ভোগবাৰী এই চাবিসত্ৰ উল্লেখযোগ্য।^{১৪} ইয়াৰ লগতে পবৰতী কালত বংশ বৃদ্ধি হৈ অনেক সত্ৰ স্থাপিত হয়।

বৈষ্ণৱ যুগত বঙ্গৰ পবা চৈতন্য দেৱৰ কীৰ্ত্তনীয়া ধৰ্ম প্ৰচাৰক আহি কামৰূপ আৰু অবিভক্ত নগাঁও জিলাৰ মৰিগাঁৱত চৈতনীয় সত্ৰ কেইখনমানো প্ৰতিষ্ঠা কৰে। এই সত্ৰকেইখন অসমৰ স্থানীয় সত্ৰৰ লগত জাহ নগ'লেও অনেক ক্ষেত্ৰত মিল পৰিলক্ষিত হয়।



১.০৯ পন্থ আৰু সংহতি :

মাধৱদেৱ-দামোদৰদেৱৰ মতানৈক্য :

শঙ্কৰদেৱে একশৰণ ভাগৱতী বৈষ্ণৱ ধৰ্ম প্ৰবৰ্ত্তন আৰু প্ৰচাৰ কৰাৰ পৰা দামোদৰদেৱৰ পন্থ বা সংহতি স্পষ্ট নোহোৱালৈকে দামোদৰদেৱ, হৰিদেৱ, মাধৱদেৱ প্ৰমুখ্যে সকলো ধৰ্মাচাৰ্য আৰু ভক্ত সমাজ এক মঞ্চতে আছিল। কিন্তু শঙ্কৰদেৱৰ পৰলোকৰ পাছত মাধৱদেৱ আৰু দামোদৰদেৱৰ মতানৈক্য ঘটাব ফলত বৈষ্ণৱ সমাজৰ ঐক্য বিঘ্নিত হ'বলৈ উপক্ৰম হয়।

১) শঙ্কৰদেৱৰ মহাজীৱনৰ অন্তিম কালত মাধৱদেৱ আৰু দামোদৰদেৱৰ মাজত মানসিক সংঘাত ঘটে। বিশেষকৈ শঙ্কৰদেৱে মাধৱদেৱক ধৰ্মৰ উত্তৰাধিকাৰী পতা কথাটো দামোদৰদেৱে সহজভাৱে লব পৰা নাছিল। দামোদৰদেৱৰ মনৰ ক্ষোভ মাধৱদেৱৰ আগত বেকত কৰিছিল।^{১০}

২) শঙ্কৰদেৱ বৈকুণ্ঠী হোৱাত পাটবাউসীত অনুষ্ঠিত মাহেকীয়া তিথি-মহোৎসৱলৈ পুত্ৰ হৰিচৰণে ভকত পঠাই নিমন্ত্ৰণ কৰাত আহিব নোৱাৰোঁ বুলি নিমন্ত্ৰণ প্ৰত্যাখ্যান কৰাত, শঙ্কৰদেৱৰ পুত্ৰ স্নয়ং হৰিচৰণে গৈ নিমন্ত্ৰণ জনোৱাতো হৰিকীৰ্ত্তন-সবাহ আদিলৈ দামোদৰদেৱ নহাত মাধৱদেৱ ক্ষুণ্ণ হয় আৰু দামোদৰদেৱৰ লগত সম্পৰ্ক ছেদ কৰাৰ সিদ্ধান্ত লয়।^{১১} বামচৰণৰ মতে দামোদৰদেৱে ভাগৱত ধৰ্মমতৰ লগত কৰ্ম-পূজা আদিত ৰত হৈ প্ৰথমে শঙ্কৰদেৱৰ বৰপুত্ৰ বামানন্দৰ নিমন্ত্ৰণ প্ৰত্যাখ্যান কৰাত মাধৱদেৱে নাৰায়ণ ঠাকুৰক পঠাই দামোদৰদেৱক বাৎসৰিক শ্ৰাদ্ধলৈ মাতি আনিছিল আৰু তাতে দামোদৰদেৱে শঙ্কৰদেৱ প্ৰৱৰ্ত্তিত বৈষ্ণৱ ধৰ্মমতৰ পৰা ফালবি কাটি যোৱাৰ মত দাঙি ধৰে।^{১২} 'বৰদোৱা গুৰুচৰিত'ত শঙ্কৰদেৱৰ দহা, মাহেকীয়া, আদ্যশ্ৰাদ্ধ, বছৰেকীয়া তিথি-মহোৎসৱলৈ নিমন্ত্ৰণ কৰা সত্ত্বেও দামোদৰদেৱ নহা বাবে মাধৱদেৱ-দামোদৰদেৱৰ সম্পৰ্ক ছেদ হোৱাৰ বিৱৰণ আছে।^{১৩}

মাধৱদেৱ শঙ্কৰদেৱৰ একান্ত ভক্তই নহয়, তেওঁ শঙ্কৰদেৱক "দৈবকী নন্দন, দেৱনাৰায়ণৰ অংশ"^{১৪} বুলিও গণ্য কৰে। তেওঁ একশৰণ বৈষ্ণৱ ধৰ্মৰ নীতিত নিষ্ঠাবান আৰু অবিচলিত। অনেক ক্ষেত্ৰত শঙ্কৰদেৱৰ উদাৰতাৰ লগতো মাধৱদেৱৰ বিৰোধ ঘটিছিল। শঙ্কৰদেৱৰ গৃহত ভোজন কৰিবলগীয়া হোৱাত মাধৱদেৱে বাফনী ঘৰত সোমাই আই গোঁসানীয়ে থাপনাত ৰখা গণেশৰ মূৰ্ত্তি-ঘট উলিয়াই দি চক-হাবি পেলোৱাই ঘৰ লিপা-মচা কৰি গুৰু-পত্নীক স্নান কৰোৱাই নতুন পাগ কৰাইহে ভোজন কৰিছিল।^{১৫}

দামোদৰদেৱে বৈদিক ব্ৰাহ্মণ্য ধৰ্মৰ ৰীতি-নীতি, আচাৰ-ব্যৱহাৰৰ প্ৰতি আস্থা আৰু বিশ্বাস পৰিহাৰ কৰিব পৰা নাছিল। বৈদিক নিত্য-নৈমিত্তিক ক্ৰিয়া-কৰ্ম, শালগ্ৰাম, মূৰ্ত্তি-পূজাৰ লগত সহ-অৱস্থান কৰি চলিব বিচাৰিছিল। শঙ্কৰদেৱৰ তিথি-মহোৎসৱলৈ পিঠি দিয়া সম্পৰ্কত দামোদৰদেৱৰ বক্তব্যত বেদবিহিত যাগ-যজ্ঞাদি আদিৰ প্ৰতি থকা আগ্ৰহৰ কথা মাধৱদেৱে বুজি পাইছিল।^{১৬}

পন্থ :

শঙ্কৰদেৱৰ পবলোকৰ পিছত ভাগৱতী বৈষ্ণৱ সমাজৰ ঐক্যত আঁউল লাগিছিল। এক মহাপুৰুষ অনুগামী ধৰ্মাচাৰ্যসকলৰ মাজত মিলা-প্ৰীতিৰ অভাৱ ঘটিছিল। উল্লেখযোগ্য যে শঙ্কৰদেৱে মাধৱদেৱক সকলো ‘শক্তি-ভক্তি’ দি ধৰ্মৰ উত্তৰাধিকাৰী পদত অধিষ্ঠিত কৰে। মাধৱদেৱক উত্তৰাধিকাৰ পতাত দামোদৰদেৱে ভিতৰি ক্ষুণ্ণ হৈ মাধৱদেৱৰ পৰা দূৰত অৱস্থান কৰা দেখা গৈছিল। ‘নামঘোষা’ত মাধৱদেৱে গোবিন্দৰ গুণ-নাম-যশ জগতত প্ৰকাশ কৰা শঙ্কৰদেৱ গুৰু থাকোঁতে আনজনে লোকৰ মাজত কিয় ‘গুৰু বোলোৱে’,^{১০} ‘সদায় বিবোধ বচন মাত্ৰ বটয়’^{১১} বুলি উল্লেখ কৰাটো তাৎপৰ্যপূৰ্ণ। মাধৱদেৱে শঙ্কৰদেৱৰ সামন্তবাল গুৰু বুলি কাকো মানিব নোৱাৰে। মাধৱদেৱৰ উক্ত ঘোষাৰ পদ দুটিয়ে শঙ্কৰদেৱৰ বাহিৰে আন কোনোৱে নিজক গুৰু বোলোৱা আৰু সদায় শঙ্কৰদেৱৰ কুৎসা বচনা কৰাৰ আভাস দাঙি ধৰে। বৈষ্ণৱ সন্ত-সজ্জনৰ মাজত শঙ্কৰদেৱ ‘মহাপুৰুষ’ বুলি স্বীকৃত। দামোদৰদেৱেও প্ৰধান শিষ্য ভট্টদেৱৰ আগত শঙ্কৰদেৱ সম্পৰ্কত “পূৰ্বে মহাপুৰুষে কবিলা দশশঙ্ক”^{১২} বুলি ব্যক্ত কৰিছিল। সেয়ে শঙ্কৰদেৱ আৰু তেওঁৰ অনুগামীসকল ‘মহাপুৰুষীয়া’ বুলি খ্যাত হ’ল। আনহাতে শঙ্কৰদেৱ-মাধৱদেৱৰ পৰা বেলগাই লৈ গৈ দামোদৰদেৱ আৰু হৰিদেৱক কেন্দ্ৰ কৰি তেওঁলোকৰ অনুগামীসকলে বৈদিক ক্ৰিয়া-কৰ্ম, পূজা-পাতল পালন কৰোৱাই দামোদৰদেৱী আৰু হৰিদেৱী পন্থৰ সৃষ্টি কৰিলে। তেনে মতানৈক্যৰ ফলতে বিভাজন হৈ পন্থৰ সূত্ৰপাত হয়। হৰিদেৱী পন্থৰ দামোদৰী পন্থৰ লগত সাদৃশ্য পৰিলক্ষিত হয়। হৰিদেৱী পন্থৰ সত্ৰ কামৰূপ-বেহাৰতে সীমাৱদ্ধ। অধিভক্ত কামৰূপৰ বাহিৰে মাথোন দৰং জিলাৰ বৈনাবা সত্ৰহে হৰিদেৱী সত্ৰ।^{১৩} নগাঁও বা উজনিৰ আন জিলাত হৰিদেৱী সত্ৰ নাই।

বৈষ্ণৱ যুগতে বঙ্গৰ পৰা অসমলৈ আহি ইয়াৰ মাটি-পানী-বায়ুৰ লগত মিলি স্থায়ী বসতি স্থাপন কৰিবলৈ লোৱা চৈতন্যদেৱৰ কীৰ্ত্তনীয়া লোকৰ দ্বাৰা চৈতন্য পন্থ বা সম্প্ৰদায়ৰ সৃষ্টি হ’ল। চৈতন্য ধৰ্মৰ শিষ্যৰ দক্ষিণ কৰ্ণে ষোল নাম পঞ্চবিংশতিবাৰ জপি শিষ্যক সংকল্প কৰায়। চৈতন্য পন্থৰ মালাৰ গুটিৰ সূত্ৰ হ’ল- ষোল নামৰ আঠ নামে বাধাক আৰু আঠ নামে কৃষ্ণক কয়। চৈতন্যদেৱৰ সত্ৰত বাধা-কৃষ্ণৰ যুগল উপাসনা পদ্ধতি প্ৰচলিত। তেওঁৰ প্ৰতি প্ৰেমভক্তি বিৰাজমান।^{১৪} ৰুদ্ৰ সিংহৰ ৰাজত্বত অসমলৈ অনা কৃষ্ণৰাম ভট্টাচাৰ্যই শিৱসিংহৰ দিনত মহাপ্ৰতাপী হৈ পৰে। তেওঁ পৰ্বতীয়া গোসাঁই নামে জনাজাত হয় আৰু প্ৰথম চৈতন্যপন্থী সত্ৰ স্থাপন কৰে।^{১৫}

সংহতি :

কামৰূপ বা নামনিৰ পন্থভেদৰ দৰে মধ্য আৰু উজনি অসমৰ সত্ৰসমূহৰ সংহতি বিভাজন সত্ৰৰ সমাজ-সংস্কৃতিত মন কৰিবলগীয়া। সংহতি বিভাজনত মধ্য আৰু উজনি অসমত ব্ৰহ্মপুত্ৰৰ ইপাৰ-সিপাৰত বিশেষ গুৰুত্ব দিয়া হয়। শঙ্কৰদেৱে মাধৱদেৱক নৱবৈষ্ণৱ

● অধিভক্ত নগাঁও জিলাৰ সত্ৰসমূহৰ সমাজ-সাংস্কৃতিক অধ্যয়ন/২৩

ধৰ্মৰ উত্তৰাধিকাৰী পদত অধিষ্ঠিত কৰাত দামোদৰদেৱে ফুৰা হোৱাৰ গইনা লৈয়ে পৰৱৰ্তী কালত অনুগামীসকলৰ মাজত বিভেদ ঘটাত নামনি অসমত পশ্চ আৰু মধ্য আৰু উজনিত সংহতি সৃষ্টি হয়। দামোদৰদেৱেৰ নামত পৰৱৰ্তী ধৰ্মাচাৰ্য ভক্তসকলে ফালবি কাটি যোৱাত মহাপুৰুষীয়া ধৰ্মৰ ঐক্যত ফাট মেলে আৰু তাৰ ফলতেই পশ্চ বা সংহতিৰ সূত্ৰপাত হয়। প্ৰকৃততে সত্ৰৰ সংহতিয়ে আভিধানিক অৰ্থৰ মিলন বা সংযোগ নুবুজায়; নৱবৈষ্ণৱ ধৰ্মৰ বিসঙ্গতি বা বিভাজনহে বুজায়। এই সংহতি মহাপুৰুষীয়া সমাজৰ মহামিলন তথা সত্ৰৰ সমাজ-সংস্কৃতি সমন্বয়ৰ প্ৰতিবন্ধক স্বৰূপ হৈ পৰে। সেইকালৰ কেইবাখনো ৰাজ্যৰ বৃহৎ ভূমিখণ্ডৰ জনসাধাৰণ, শাসক, পণ্ডিত, নানা ধৰ্মাধৰ্মীৰ লোকৰ ঐক্য-সমন্বয়ৰে শঙ্কৰদেৱে সজা বৰঘৰৰ মাজত বেথা টানি সঙ্গৃহীত কৰি তোলা হ'ল পশ্চ বা সংহতি বিভাজনৰ নামত।

অসমৰ মহাপুৰুষীয়া বৈষ্ণৱ ধৰ্মৰ চাৰিটা সংহতি হ'ল- নিকা, ব্ৰহ্ম, কাল আৰু পুৰুষ। পশ্চ বিভাজনতকৈ সংহতি বিভাজনত অলপ হেৰফেৰ দেখা গ'ল। দামোদৰী আৰু হৰিদেৱী এই দুই পশ্চৰ সত্ৰসমূহ ব্ৰহ্ম সংহতিৰ অন্তৰ্গত হ'ল। 'মহাপুৰুষীয়া'ৰ ভিতৰৰে মাধৱদেৱৰ আজ্ঞাপৰ ধৰ্মাচাৰ্যসকলৰ নিকা, ভবানীপুৰীয়া গোপাল আতাৰ অনুগামীৰ কাল আৰু শঙ্কৰদেৱৰ নাতি পুৰুষোত্তম-চতুৰ্ভুজৰ আজ্ঞাপৰ সকলৰ 'পুৰুষ' এই তিনি সংহতিৰ লগত দামোদৰী পশ্চৰ ব্ৰহ্ম সংহতিৰে সত্ৰ-ধৰ্মৰ চাৰি সংহতিৰ উদ্ভৱ হ'ল। ভাগৱতী বৈষ্ণৱ ধৰ্মৰ প্ৰচাৰকৰ ধৰ্ম-আচৰণত স্বকীয়ত্ব পৰিলক্ষিত হোৱাৰ ফলস্বৰূপে পুৰুষ সংহতি, ব্ৰহ্মসংহতি, নিকা সংহতি আৰু কাল-সংহতিৰ নাম পোৱা যায়।^{১৬}

মথুৰাদাস বুঢ়া আতা (বৰপেটা), পদ্ম বা বদলা আতা (কমলাবাৰী), বৰবিষ্ণু আতা (চমৰীয়া), লক্ষীকান্ত আতৈ (ধোপগুৰি) প্ৰভৃতি নিকা সংহতি ভুক্ত হ'ল, শঙ্কৰদেৱক গুৰুৰ 'গুৰু পৰমগুৰু' আৰু মাধৱদেৱক 'গুৰুৰ গুৰু' বুলি মনা কালজাবৰ ভবানীপুৰীয়া গোপাল আতাৰ পৰা উদ্ভৱ হোৱা সংহতি কাল সংহতি নামে জনাজাত হ'ল। গোপালদেৱৰ আজ্ঞাপৰ আচাৰ্য অনিৰুদ্ধদেৱৰ (মায়ামৰা, দিনজয়, পুৰণি মাটি সত্ৰ) আৰু তেওঁৰ অনুগামী আচাৰ্য ভক্তবৃন্দই অসমৰ সামাজিক-সাংস্কৃতিক ক্ষেত্ৰৰ উপৰিও ৰাজনীতিক-শক্তিকো প্ৰত্যাহ্বান জনাই বৈপ্লৱীক ইতিহাস সৃষ্টি কৰি গৈছে।^{১৭}

শঙ্কৰদেৱৰ নাতি পুৰুষোত্তম ঠাকুৰে (বামানন্দৰ পুত্ৰ) অমৃতকাৰ দলৈৰ আহ্বানত বহা সভাত ভকত আৰু সমাজৰ গণ্য-মান্য লোকৰ মনোভাৱক শ্ৰদ্ধা জনাই মাধৱদেৱে ঠাকুৰক ধৰ্মভাৰ সোধাবলগীয়া হৈছিল।^{১৮} পুৰুষোত্তমৰ পিছত খুৰাকৰ পুত্ৰ, ভাতৃ চতুৰ্ভুজ ঠাকুৰে ধৰ্মৰ দায়িত্ব লয়। মহাপুৰুষ শঙ্কৰদেৱৰ নাতি আৰু তেওঁলোকৰ অনুগামীসকলৰ গোটে পুৰুষ সংহতি নামে জনাজাত হয়।

এই প্ৰসঙ্গত 'গুৰুচৰিত-কথা'ত পোৱা এটি কথা মন কৰিবলগীয়া : দশমৰ বাস কথা লিখা পৰত ব'দত শুকাবলৈ কবণিত থৈ মেলি দিয়াত আঠু কাটি চুৰি ফুৰা শঙ্কৰদেৱৰ নাতি পুৰুষোত্তমে সেই পাত হাতত লৈ ফালি তিনি চিটা (ফাল) কৰিছিল। শঙ্কৰদেৱে সেই

পাত পবম ব্ৰহ্মই ফালিছে বুলি মাধৱদেৱক কৈছে : তেওঁলোকৰ পিছত ধৰ্ম তিনিটা পথত প্ৰৱৰ্ত্তিব- সেয়া নিৰ্গুণা, কেৱলা আৰু ভাগৱতী অৰ্থাৎ ব্ৰহ্মঘটি, নিকাঘটি আৰু কালঘটি।^{১৯}

এই তিনি ঘটিয়েই সংহতি। দামোদৰ পত্নীৰ ব্ৰহ্ম, মহাপুৰুষীয়া পত্নীৰ গোপাল আতাৰ অনুগামীৰ কাল আৰু মাধৱদেৱে পতা ধৰ্মাচাৰ্য মথুৰাদাস বুঢ়া আতা, পদ্ম আতা, বৰ বিষ্ণু আতা প্ৰভৃতিৰ নিকা সংহতি। ইয়াত পুৰুষ সংহতিৰ উল্লেখ নাই। সম্ভৱত: মাধৱদেৱৰ পৰা ককাক শঙ্কৰদেৱৰ ধৰ্মৰ গুৰুভাব গ্ৰহণ কৰি নাতি পুৰুষোত্তমৰ অনুগামীসকলে নিকা সংহতিৰ 'নৈষ্কৰ্ম প্ৰবৰ্ত্তন আৰু কেৱল সত্ত্ব গুণময়' ভাগৱত ধৰ্মত 'অলপ-অলপ কৰ্ম প্ৰবৰ্ত্তনেৰে অলপ বজো আৰু দুভাগ সত্ত্বগুণ মিশ্ৰণেৰে'^{২০} 'পুৰুষ সংহতি' উদ্ভাৱন কৰে।

মণিবাম দেৱানে সংহতি চাৰিটাৰ লক্ষণ সম্পৰ্কে 'বুবঞ্জী বিবেক বঙ্গ'ত উল্লেখ কৰিছে— বিষ্ণুৰ বৈকুণ্ঠ, শ্ৰীনাৰায়ণৰ বৈকুণ্ঠ, গোলোকধাম বৈকুণ্ঠ আৰু কালপুৰুষীয়া নাৰায়ণ বৈকুণ্ঠ— এই চাৰি বৈকুণ্ঠে আনিলে যথাক্ৰমে ব্ৰহ্ম সংহতি, পুৰুষ সংহতি, নিত্য সংহতি আৰু কাল সংহতি। ব্ৰহ্ম সম্প্ৰদায়ভুক্ত ব্ৰহ্ম ঋষি কাঠাৰ ব্ৰহ্ম সংহতিৰ কৰ্ম আৰু নামত সমান গুৰুত্ব; বজো গুণ দুই ভাগ, সত্ত্ব গুণ এভাগত প্ৰৱৰ্ত্তে। বৈদিক আচাৰ মানে আৰু মূৰ্ত্তি পূজা কৰে। পুৰুষ সংহতি নাৰদী সম্প্ৰদায়ভুক্ত বাজৰি কাঠাৰ; কৰ্ম সামান্য, বজো গুণ অলপ মাত্ৰ, সত্ত্বগুণ দুভাগত প্ৰৱৰ্ত্তে। এই সংহতিৰ ধৰ্মত নাম, দেৱ, গুৰু, ভক্তিগুণ গুৰুত্ব দিয়া হয়। শিৱ সম্প্ৰদায়ভুক্ত হনুমন্তি কাঠাৰ নিকা সংহতিৰ নৈষ্কৰ্মে প্ৰবৰ্ত্তন, কেৱল সত্ত্ব গুণযুক্ত। সকলোতে বিশুদ্ধ আচৰণত নিষ্ঠা। গুৰু-বৈষ্ণৱ, নাম-কীৰ্ত্তন আৰু শ্ৰৱণত ৰতি। কালপুৰুষীয়া নাৰায়ণ সম্প্ৰদায়ভুক্ত গুৰুচৰণ কাঠাৰ কাল সংহতিৰ স্নান্দাচাৰ (স্বচ্ছন্দাচাৰ) সৰ্ব কৰ্ম ৰহিত প্ৰবৰ্ত্তন, বজো গুণ-তমো গুণ সংমিশ্ৰিত।^{২১} গুৰুসে ঈশ্বৰ ভক্তি, গুৰুত অচলা ভক্তি কাল সংহতিৰ বিশেষত্ব। মূৰ্ত্তি পূজাৰ ব্যৱস্থা নাই।

১.১০ অসমৰ সত্ৰৰ লেখ :

অসমত সত্ৰৰ বিতং লেখ এতিয়াও হোৱা নাই। পূৰ্ণাঙ্গ সত্ৰ-পঞ্জী আজিকোপতি কোনো ব্যক্তি, সমাজ বা মহাসভাই যুগুতোৱা নাই। অৱশ্যে অসমৰ ঐতিহ্য তথা জাতীয় সংস্কৃতি প্ৰেমী ব্যক্তি-গৰোকে পূৰ্ণাঙ্গ নহ'লেও সত্ৰৰ ইতিহাস বা তালিকা যুগুত কৰাৰ প্ৰয়াস দেখা গৈছে। কিছুমানে অঞ্চল বা জিলা-ভিত্তিক ইতিহাস বা তালিকাও প্ৰকাশ কৰিছে। বৰ্ত্তমানলৈ আমাৰ হাতত পৰা তথ্যমতে অসমৰ সত্ৰৰ সংখ্যা দাঙি ধৰিবলৈ প্ৰয়াস কৰা হ'ল।

মণিবাম দেৱানে 'বুবঞ্জী বিবেক বঙ্গ'ত অসমৰ সত্ৰৰ ইতিহাস চিত্ৰিত কৰি চাৰি সংহতিৰ সত্ৰৰ লেখ দিছে। সেইমতে ব্ৰহ্মা ৫৭, নিকা ৫৬, পুৰুষ ৬৬ আৰু কাঠ ৭২ মুঠ ২৫১ খন আৰু তাৰ লগতে চৈতন্যপন্থত ৩ খন সহ সৰ্বমুঠ ২৫৪ খন সত্ৰৰ নাম উল্লেখ আছে।^{২২}

ডঃ সত্যেন্দ্ৰ নাথ শৰ্মাৰ গৱেষণা গ্ৰন্থ^{১৩}ত ব্ৰহ্ম ১৪৫, নিকা ৭৮, পুৰুষ ১০১ আৰু কাল ৮৩ মুঠ ৪০৭ খন, ডঃ কেশৱানন্দ দেৱগোস্বামীয়ে ব্ৰহ্ম ১৪৩, নিকা ৮০, পুৰুষ ২৩৫ আৰু কাল ৯৭ মুঠ ৫৫৫ খন চাৰি সংহতিৰ সত্ৰৰ নাম উল্লেখ কৰিছে।^{১৪}

ডঃ শৰ্মাৰ তালিকাত উল্লেখ নথকা ১৮৮ খন সত্ৰৰ নাম ডঃ দেৱ গোস্বামীৰ তালিকাত উল্লেখ আছে। আকৌ ডঃ দেৱগোস্বামীৰ তালিকাত উল্লেখ নথকা ৩৯ খন সত্ৰৰ নাম ডঃ শৰ্মাৰ তালিকাত অন্তৰ্ভুক্ত হৈছে। গতিকে দুয়ো গৰাকীৰ লেখত ৫৯৫ খন সত্ৰ পোৱা যায়।

‘আহোমৰ দিন’^{১৫} ঐতিহাসিক গ্ৰন্থত চাৰিটা পন্থ আৰু সংহতিৰ প্ৰধান সত্ৰসহ প্ৰায় ২৫০ খন সত্ৰৰ উল্লেখ আছে। ‘পবিত্ৰ অসম’^{১৬} নামৰ বহুমূলীয়া গ্ৰন্থখনত প্ৰায় ৬০০ খন থান-সত্ৰৰ পৰিচয় দাঙি ধৰিছে। ‘দুজনা গুৰু আৰু আতাসকলৰ চমু পৰিচয়’^{১৭} নামৰ গ্ৰন্থত অসমৰ প্ৰায় ২৭৫ খন সত্ৰৰ নাম পোৱা গৈছে। ‘সত্ৰসমূহৰ নাম-প্ৰসঙ্গ আৰু নীতি নিৰ্বন্ধ’^{১৮} গ্ৰন্থত অসমৰ ৬২ খন বহা বহা সত্ৰৰ নাম উল্লেখ কৰা হৈছে।

ইয়াৰ বাহিৰেও, পন্থ আৰু সংহতি আৰু জিলা বা আঞ্চলিক ভিত্তিক সত্ৰ সম্পৰ্কীয় গ্ৰন্থ কিছুমানত সত্ৰৰ বিষয়ে পোৱা যায়। ‘দেৱ দামোদৰ গুৰু’^{১৯} গ্ৰন্থৰ পৰিচিষ্টত ২০০ তকৈ অধিক অকল দামোদৰী সত্ৰৰ নাম পোৱা যায়। ‘অবিভক্ত গোৱালপাৰা জিলাৰ সত্ৰ আৰু মঠ-মন্দিৰ’^{২০} গ্ৰন্থত প্ৰায় ৬০ খন থান-সত্ৰ আৰু ‘সত্ৰৰ সমীক্ষামূলক ইতিবৃত্ত’^{২১} (গোৱালপাৰা আৰু উত্তৰবঙ্গৰ সত্ৰৰ ইতিহাস সম্বলিত) প্ৰায় ছকুৰিতকৈ অধিক সত্ৰৰ সন্বেদ পোৱা যায়।

উপৰোক্ত গ্ৰন্থসমূহত উল্লেখ কৰা সত্ৰসমূহৰ উপৰিও বিভিন্ন অঞ্চলত আৰু অনেক সত্ৰ আছে আৰু আছিল। প্ৰকৃত অনুসন্ধান বা গৱেষণা কৰিলে অসমৰ শদিয়াৰ পৰা উত্তৰ-বঙ্গৰ কোচবিহাৰ মধুপৰলৈ সকলো সত্ৰৰ সন্বেদ ললে সত্ৰ সংখ্যা হাজাৰ চুবুৰৈ। অতীতৰ পৰা বৰ্তমানলৈ স্থাপন হোৱা বিলুপ্ত, কোনোমতে বৰ্ত্তি থকা আৰু স্বচ্ছল সকলো সত্ৰৰ লেখ উলিয়ালেহে প্ৰকৃত সত্ৰৰ বুৰঞ্জী এখন যুগুতোৱা হ’ব।



প্ৰসংগ টীকা :

১. হেমচন্দ্ৰ বৰুৱা : হেমকোষ, হেমকোষ প্ৰকাশন, গুৱাহাটী, ৬ষ্ঠ সংকলন-১৯৮৫, পৃ: ৯৩৪।
২. সত্যেন্দ্ৰ নাথ শৰ্মা : ‘সত্ৰৰ উৎপত্তি, ইতিহাস আৰু অৱদান’ সত্ৰসূৰ্য, কলিয়াবৰ জিলা সত্ৰ মহাসভা, ১৯৯৭, পৃ: ১
৩. সুনীল কুমাৰ গোস্বামী : ‘লোকবৰ্ণন আৰু লোকশিক্ষাৰ কেন্দ্ৰস্থল সত্ৰসমূহ’ সত্ৰ সংৰক্ষণ, সংগ্ৰহালয়, সঞ্চালক: অসম: ১৯৯৮ সম্পা: বামচৰণ ঠাকুৰীয়া, পৃ: ১০৮।
৪. তীৰ্ণনাথ শৰ্মা : ‘আউনীআটী সত্ৰৰ বুৰঞ্জী’- আউনীআটী, অসম, প্ৰথম ভাগ, ১৯৭৬, পৃ: ৩৬৬।
৫. “সত্ৰে ২ জাতাবিধিতা নমোভি কুন্তে বেত : সিষিচত্ৰ সমানম্।
ততো ২ মান উদিয়ায় মধ্যান্ততো জাতমুখিমাহুৰ্বাসিষ্ঠাম্।।”
- ঋগ্বেদ- ৭ ম মণ্ডল ৩৩ নং সূক্ত, ১৩ শ পঙ্ক।
৬. মৃকুমাৰ সেন : ‘ভাৰতীয় সাহিত্যৰ ইতিহাস’, গ্ৰন্থ প্ৰকাশ, কালিকতা-১২, ২য় প্ৰকাশ, ১৩ ৭৩, পৃ: ৩৯।
৭. উল্লিখিত : পৃ: ৪০-৪১।

৮. অমূল্য চরণ বিদ্যাভূষণ : ভারত সংস্কৃতির উৎসধারা, ভারত লাইব্রেরী, কলিকাতা-১২, ১ম প্রকাশ ১৩৭২, পৃ: ৩৭৩।
৯. উল্লিখিত : পৃ: ৬২।
১০. শঙ্করদেব : কীর্তন আৰু নামঘোষা-উবেষা বৰ্ণন, পদ ৭৯।
১১. M. Neog : The Vaisnava Faith and Movement in Assam, Lawyer's Book Stall, Gauhati, 3rd Edition - 1998 page : 311.
১২. শ্ৰীমদ্ভাগৱত : ১২শ স্কন্ধ, ৬ষ্ঠ অধ্যায়, শ্লোক-২৭।
১৩. যতীন গোস্বামী : অসমৰ সত্ৰৰ কথা, অসম সত্ৰ মহাসভা, গুৱাহাটী-২০০১, পৃ: ১।
১৪. Kanak Ch. Sarma : On Satra Institution of Assam, Asam Satra Mahasabha, 2001, Page-6.
১৫. প্ৰতাপ চন্দ্ৰ চৌধুৰী : বৈষ্ণৱ সত্ৰৰ আঁতিপুৰি, সত্ৰসূৰ্য, পৃ: ১৫।
১৬. সত্যেন্দ্ৰনাথ শৰ্মা : অসমৰ সত্ৰৰ উৎপত্তি, সত্ৰসূৰ্য, পৃ: ২।
১৭. শঙ্করদেব : শ্ৰীমদ্ভাগৱত, প্ৰথম স্কন্ধ, পদ-৫
১৮. ভদীয় - ঐ - পদ-৩০৭
১৯. অনন্ত কন্দলী : শ্ৰীমদ্ভাগৱত দশম (মধ্য ষণ্ড), পদ-৩০৯১।
২০. দেৱদামোদৰ গুৰু : সম্পা- নবনাবায়ণ গোস্বামী, গুৱাহাটী, ১৩৭৩ চন, পৃ: ২০৩।
২১. দৈত্যাবি ঠাকুৰ : পদ- ৮, ৯
২২. শৈলেন ভবালী : 'শ্ৰীমন্ত শঙ্করদেৱৰ ধৰ্ম দৰ্শন', সৌমাৰ তীৰ্থ, স্মৃতিগ্ৰন্থ, পৃ: ৪৪
২৩. চন্দ্ৰপ্ৰসাদ শইকীয়া : শঙ্করদেৱৰ অসম, সত্ৰসূৰ্য, পৃ: ২৮।
২৪. গৌৰীশঙ্কৰ ভট্টাচাৰ্য : 'সমাজ সংস্কাৰক শ্ৰীমন্ত শঙ্করদেৱ', সৌমাৰ তীৰ্থ, পৃ- ১৯।
২৫. লক্ষীধৰ শৰ্মা : 'মাধৱদেৱ', স্নাতকৰ কথাবন্ধ, গুৱাহাটী বিশ্ববিদ্যালয়, ১৯৭৫, সম্পা- মহেশ্বৰ নেওগ, পৃ: ২৯২।
২৬. বাণীকান্ত কাকতি : পুৰণি অসমীয়া সাহিত্য, অসম প্ৰকাশন পৰিষদ, ২য় প্ৰকাশ-১৯৯২, পাতনি, পৃ: ৯।
২৭. মহেশ্বৰ নেওগ : শ্ৰীশঙ্করদেৱ, পৃ: ১৭৯।
২৮. শঙ্করদেৱ : শ্ৰীমদ্ভাগৱত, ২য় স্কন্ধ, পদ-৪৭৪, ৪৭৫।
২৯. বামচৰণ ঠাকুৰ : গুৰুচৰিত, পদ-১৭১৫-১৭১৮।
৩০. সূৰ্যকুমাৰ ভূঞা : সূৰ্যদেউ বাৰ্জেশ্বৰ সিংহ, অসম প্ৰকাশন পৰিষদ, ১৯৭৫, পৃ: ১৩৮।
৩১. বীৰেন্দ্ৰকুমাৰ গোহাঁই : শ্ৰীঅনিকন্দেৱ, পৃ: ৭।
৩২. প্ৰান্তিক : পত্ৰালাপ, ১৬-৩০ নবেম্বৰ, ১৯৯৯, গুৱাহাটী, সম্পা- ভবেন্দ্ৰ নাথ শইকীয়া, প: ৮।
৩৩. প্ৰান্তিক : পত্ৰালাপ, ১৬-৩০ জুন, ২০০০, গুৱাহাটী, সম্পা- ভবেন্দ্ৰ নাথ শইকীয়া, প: ১০।
৩৪. দিনজয় সত্ৰাধিকাৰ শ্ৰীযোগানন্দ গোস্বামীৰ তথ্য।
৩৫. ভবপ্ৰসাদ চলিহা : 'অসমৰ নৱবৈষ্ণৱ আন্দোলন আৰু ইয়াৰ অৱদান' সত্ৰসূৰ্য, পৃ: ৫৫।
৩৬. মঙ্গল চণ্ডী ব্ৰহ্ম : 'অসমৰ জনজাতীয় সংস্কৃতিত শঙ্কৰী প্ৰভাব' সাপ্তাহিক নীলাচল, ১৭ অক্টোবৰ, ১৯৭৯ খ্ৰী:, সম্পা- মুনীন্দ্ৰ নাৰায়ণ দত্ত বৰুৱা, পৃ: ৭, ১১।
৩৭. নামঘোষা : ঘোষা-৬১০
৩৮. উল্লিখিত : ঘোষা - ৬১১
৩৯. উল্লিখিত : ঘোষা - ৫১০
৪০. পবিত্ৰ অসম : মহেশ্বৰ নেওগ সম্পাদিত, অসম সাহিত্য সভা, ২য় ভাণ্ডবণ, ১৯৬৯, গুৱাহাটী, পাতনি। পৃ: ২৮।
৪১. বেজবৰুৱা : ওপৰদি।
৪২. ডি, ডি, কোশাথী : ভাৰতৰ ইতিহাস : অনুবাদ বীৰেন্দ্ৰকুমাৰ ভট্টাচাৰ্য, অসম প্ৰকাশন পৰিষদ, গুৱাহাটী, পৃ: ১৭০।
৪৩. জ্যোতিপ্ৰসাদ আগৰৱালা : অগ্ৰদূত, সম্পা- কনকসেন ডেকা, ১২শ বছৰ, ১৮ মাৰ্চ, ১৯৮২ খ্ৰী: সংগ্ৰহ- মানিক মেউনী।
৪৪. বৰদোৱা গুৰুচৰিত : পৃ: ৫৮।
৪৫. কথা-গুৰুচৰিত : পৃ: ৩৪।
৪৬. গুৰুচৰিত-কথা : ছেদ- ৭১।
৪৭. বৰদোৱা গুৰুচৰিত : পৃ: ৫৮।
৪৮. বামচৰণ : পদ-১৬১৭।
৪৯. গুৰুচৰিত-কথা : ছেদ- ৭১।
৫০. বৰদোৱা গুৰুচৰিত : পৃ: ৫৮।
৫১. দীপাৱতী শইকীয়া বৰা : 'পুৰণি অসমীয়া ভাষাত কামৰূপী উপাদান', মণিগুট, অসম সাহিত্য সভা, ৬৫তম হাজো অধিবেশন, ১৯৯৯, সম্পা- ধ্ৰুৱজ্যোতি চৌধুৰী। পৃ: ১২২।

৫২. দৈত্যাবি ঠাকুৰ : পদ-২৭১।
৫৩. মহেশ্বৰ নেওগ : পৃ: ১০৫।
৫৪. উল্লিখিত : পৃ: ১১১।
৫৫. উল্লিখিত : পৃ: ১১২।
৫৬. মণিবাম দেৱান : বুৰঞ্জী বিবেক বস্ত্ৰ, পাণ্ডুলিপি-বুৰঞ্জী আৰু পূৰ্বাতত্ত্ব বিভাগ, অসম, পৃ: ১৭।
৫৭. বেজবৰুৱা : ওপৰাধি, পৃ: ১।
৫৮. সত্যেন্দ্ৰনাথ শৰ্মা : সত্ৰৰ উৎপত্তি, ইতিহাস আৰু অৱদান, সত্ৰসূৰ্য, পৃ: ৯।
৫৯. দেৱদামোদৰ : পৃ: ২৪০।
৬০. বুৰঞ্জী বিবেক : পৃ: ২৫।
৬১. শ্ৰীধৰদীধৰ চৌধুৰী : ভাৰতীয় ভক্তিধাৰা বিভিন্ন প্ৰান্তত, প্ৰথম প্ৰকাশ, ১৯৯৮, পৃ: ২৪৬।
৬২. বেজবৰুৱা : ওপৰাধি-২।
৬৩. বুৰঞ্জী বিবেক : পৃ: ২৭, ২৮।
৬৪. বেজবৰুৱা : ওপৰাধি - ৪।
৬৫. পবিত্ৰ অসম : পৃ: ১৪৯।
৬৬. শিৱনাথ বৰ্মন : শ্ৰীমন্ত শঙ্কৰদেৱ আৰু তেওঁৰ যুগৰ বৈষ্ণৱচাৰ্যসকল, পাহি প্ৰকাশন, ১৯৯৫ চন, পৃ: ১২৪।
৬৭. গুৰুচৰিত-কথা : ছেদ - ৬১৩।
৬৮. বৰদোৱা : পৃ: ১২৮।
৬৯. গুৰুচৰিত কথা : ছেদ-৬১৪।
৭০. বেজবৰুৱা : ওপৰাধি-৫।
৭১. সত্ৰ-সংস্কৃতি, পৃ: ৯।
৭২. উল্লিখিত, পৃ: ৭।
৭৩. দৈত্যাবি : পদ - ১৩২৪।
৭৪. দৈত্যাবি : পদ - ১৩১৫-১৩২০।
৭৫. বামচৰণ : পদ- ৩৯৭১-৩৯৭৫।
৭৬. বৰদোৱা : পৃ: ১৭২, ১৭৩, ১৯৮।
৭৭. মাধৱদেৱ : গুৰু ভটিমা, পৃ: ২৯।
৭৮. মহাপুৰুষ শ্ৰীশঙ্কৰদেৱ আৰু মাধৱদেৱ : পৃ: ৬৯।
৭৯. গুৰুচৰিত-কথা, ছেদ-৪১০।
৮০. নামঘোষা : ঘোষা - ৬২৫
৮১. উল্লিখিত : - ৬২৬
৮২. বামবায় : গুৰুলীলা - পদ - ৩৩৮
৮৩. অনিল বায়চৌধুৰী : অসমৰ সমাজ ইতিহাসত নৱবৈষ্ণৱবাদ, পূৰ্বেকণ প্ৰকাশ, গুৱাহাটী ২০০০, পৃ: ৭১।
৮৪. বুৰঞ্জী বিবেক - ১৩৪।
৮৫. লক্ষীন্দন বৰা : সত্ৰ আৰু সত্ৰ সংস্কৃতিৰ পম খেদি, সত্ৰ সূৰ্য, পৃ: ৪৮।
৮৬. পৰীক্ষিত হাজৰিকা : পাতনি; হৰকান্ত দাস, জগতগুৰু শ্ৰীশঙ্কৰদেৱ, তেজপুৰ, ১৯৯৭।
৮৭. সত্ৰ-সংস্কৃতি, পৃ: ১৪।
৮৮. গুৰুচৰিত-কথা, অনুচ্ছেদ ৬১১-৬১৪।
৮৯. গুৰুচৰিত-কথা, অনুচ্ছেদ ১১১৯।
৯০. বুৰঞ্জী বিবেক : পৃ: ৯১।
৯১. বুৰঞ্জী বিবেক : পৃ: ৯০-৯১।
৯২. বুৰঞ্জী বিবেক : ১৮৩৮ স্ত্ৰী: , পৃ: ২৪-৩৩।
৯৩. S.N. Sarma : 'The New Vaisnavite Movement and the Satra Institution of Assam, 1999, Page 298-314.
৯৪. সত্ৰ-সংস্কৃতিৰ কপৰেখা : বাণী প্ৰকাশ, ১৮৯৫ শক, পৃ: ১০৯-১২৩।
৯৫. হিতেশ্বৰ বৰবৰুৱা : আহোমৰ দিন, অসম প্ৰকাশন পৰিষদ, ২য় প্ৰকাশ, ১৯৯৭, পৃ: ৫১০-৫২৬।
৯৬. পবিত্ৰ অসম : পৃ: ১১৭-১৬২।
৯৭. লীলা ভূঞা : দুজনা গুৰু আৰু আতাসকলৰ চমু পৰিচয় : নাৰায়ণপুৰ, পৃ: ১৩-১৫, ১৮৯৬ আগকথা।
৯৮. তিলক দাস : সত্ৰসমূহৰ নাম-প্ৰসঙ্গ আৰু নীতি নিৰ্বন্ধ, বৰপেটা, ৫২৪ শঙ্কৰানন্দ, পৃ: ৭৪, ৭৫।
৯৯. দেৱদামোদৰ গুৰু : সম্পা- নাৰায়ণ গোস্বামী, গুৱাহাটী, পৃ: ২৪৩-২৭৪।
১০০. জগদীশ পাটগিৰি : অবিভক্ত গোৱালপাৰা জিলাৰ সত্ৰ আৰু মঠ-মন্দিৰ, মনোৰমা প্ৰকাশ, গুৱাহাটী ১৯৯১।
১০১. দ্বিজেন্দ্ৰ নাথ ভকত : সত্ৰৰ সমীক্ষামূলক ইতিবৃত্ত, ভবানী বুক হাউচ, ধুবুৰী, ১৯৯৫।



দ্বিতীয় অধ্যায়

অবিভক্ত নগাঁও জিলাৰ সত্ৰ

২.০০ সত্ৰৰ লেখ :

অবিভক্ত নগাঁও জিলাৰ সত্ৰৰ প্ৰকৃত লেখ নিৰ্ধাৰণ হোৱা নাই। পাঁচশ বছৰ ধৰি সত্ৰ স্থাপন হৈ আছে। কালৰ গ্ৰাসত সত্ৰ নিশ্চিন্ন হৈয়ো গৈ আছে। সত্ৰৰ সবিশেষ বা বিতং ইতিবৃত্ত জানিব পৰা নাযায় যদিও বিভিন্ন সমলৰ পৰা সত্ৰৰ বিষয়ে আভাস পোৱা যায়। বিশেষকৈ চৰিত-পুথি, ইতিহাস-সম্বলিত গ্ৰন্থ আৰু সত্ৰৰ গুৰু-ভকত আৰু সাধাৰণ বাইজৰ মুখৰ পৰা অনেক সত্ৰ-সন্ত্ৰেদ পোৱা যায়। আধুনিক কালত কেইবা গৰাকীও বিজ্ঞ পণ্ডিত, গৱেষকে সত্ৰ সম্পৰ্কে যুগুত কৰা গ্ৰন্থত অবিভক্ত নগাঁও জিলাৰ সত্ৰ সম্পৰ্কে জানিব পৰা গৈছে।

ডঃ সত্যেন্দ্ৰ নাথ শৰ্মাই তেওঁৰ গৱেষণামূলক গ্ৰন্থত^১ জিলা ভিত্তিক সত্ৰৰ যি তালিকা যুগুত কৰিছে তাত অবিভক্ত নগাঁও জিলাৰ ৪৮ খন সত্ৰৰ নামোল্লেখ কৰিছে। সেইমতে পুৰুষ সংহতি ১৯, ব্ৰহ্ম সংহতি ১২, কাল সংহতি ১৪ আৰু নিকা সংহতি ৩ খন, মুঠ সত্ৰ সংখ্যা ৪৮ খন। ‘পানিত্ৰ অগম’ত^২ এই জিলাৰ প্ৰায় ১৩৬ খন খান-সত্ৰৰ নাম আৰু চমু পৰিচয় দিয়া আছে। তাত সত্ৰসমূহৰ সংহতি ভাগ কৰা হোৱা নাই। মৰিগাঁৱৰ ৩ খন চৈতনীয়া সত্ৰৰ উল্লেখ আছে। ডঃ শৰ্মাই চৈতনীয়া এখন (দৈপৰা) সত্ৰক ব্ৰহ্ম সংহতিৰ অন্তৰ্ভুক্ত কৰিছে। ‘সত্ৰ-সিন্ধু’ত^৩ অবিভক্ত নগাঁও জিলাৰ ১৩৬ খন সত্ৰৰ তালিকা আছে। পবিত্ৰ অসম’ত সন্নিৱিষ্ট সত্ৰসমূহৰ নামৰ ভিত্তিত এই তালিকা দিয়া হৈছে।

‘জিলা গেজেটিয়াৰ’ত^৪ অবিভক্ত নগাঁও জিলাৰ ১০৭ খন সত্ৰৰ তালিকা দিয়া আছে।

সত্ৰ-সংস্কৃতিৰ ৰূপৰেখাত^৫ জিলা ভিত্তিক সত্ৰৰ নাম নাই, সংহতি ভিত্তিক সমগ্ৰ অসমৰ সত্ৰৰ নাম দিয়া হৈছে। গ্ৰন্থকাৰে নামোল্লেখ কৰা সৰ্বমুঠ ৫৫২ খন সত্ৰৰ ভিতৰত প্ৰায় ৯৫ খন মান সত্ৰ অবিভক্ত নগাঁও জিলাৰ হ’ব।

আমি অবিভক্ত নগাঁও জিলাৰ ক্ষেত্ৰ অধ্যয়ন কৰি পোৱা সত্ৰৰ সংখ্যা উক্ত গৱেষকসকলে উল্লেখ কৰাতকৈ বহুত বেছি পোৱা হৈছে। সত্ৰ প্ৰতিষ্ঠাৰ ইতিহাস আৰম্ভৰ পৰা বিভিন্ন সময়ত পতা সত্ৰ, শলাবন্তি বা শাখা বা খাট-পামৰ সত্ৰ, বঢ়া সত্ৰ আৰু বৰ্তমান

লুপ্ত হোৱা সত্ৰৰ বিষয়ে তথ্য বিচাৰি আৰু বিভিন্ন গ্ৰন্থ অধ্যয়ন কৰি যি সম্বন্ধে পোৱা গৈছে, সকলোবোৰ আমাৰ গ্ৰন্থত সন্নিবিষ্ট কৰা হৈছে। অবিভক্ত নগাঁও জিলাৰ সৰ্বমুঠ সত্ৰ ১৯২ খন; ইয়াৰে বৰ্তমান নগাঁও জিলাৰ ১৫৫ আৰু মৰিগাঁও জিলাৰ ৩৭ খন। শঙ্কৰদেৱৰ প্ৰতিষ্ঠিত আদি সত্ৰ বৰদোৱা কোনো সংহতিভুক্ত কৰা হোৱা নাই। পুনৰুদ্ধাৰৰ পিছত বৰদোৱা মূল সত্ৰ দুফাল হয়। নগাঁও মহকুমাত পুৰুষ ৫০, ব্ৰহ্ম ২৭, কাল ৩৩, নিকা ৫ মুঠ ১১৫; কলিয়াবৰ মহকুমাত পুৰুষ ২৫, ব্ৰহ্ম ৫, কাল, ৯ মুঠ ৩৯। মৰিগাঁও জিলা/মহকুমাত পুৰুষ ২২, ব্ৰহ্ম ৬, কাল ৩, চৈতন্যীয় ৫ মুঠ ৩৬। শঙ্কৰদেৱৰ আদি সত্ৰ বৰ্তমান নগাঁও জিলাৰ বৰদোৱা আৰু মৰিগাঁও জিলাৰ অন্তৰ্গত আলিপুখুৰী পাটেকীবিৰ সত্ৰ দুখনৰ লগত অবিভক্ত নগাঁও জিলাৰ সৰ্বমুঠ সত্ৰ সংখ্যা ১৯২ খন।

২.০১ সত্ৰ পৰিচিতি :

শঙ্কৰদেৱে অবিভক্ত নগাঁও জিলাৰ বৰদোৱাত অসমৰ প্ৰথম বৈষ্ণৱ সত্ৰ প্ৰৱৰ্ত্তন কৰে। তিনি কুৰি সাত বছৰ বয়সত তেওঁ বৰদোৱা এৰি উজনি-নামনিলৈ গৈ পুনৰ নগাঁৱলৈ ঘূৰি নাছিল। যি ঠাইলৈ গৈছে তাতেই শঙ্কৰদেৱে সত্ৰ-সভা প্ৰতিষ্ঠা কৰে আৰু কেইবা গৰাকী উপযুক্ত লোকক ধৰ্মাচাৰ্য পাতি সত্ৰৰ সম্প্ৰসাৰণ ঘটায়। পৰৱৰ্ত্তী ধৰ্মাচাৰ্যসকলে উজনি-নামনিৰ দৰে মধ্য অসম নগাঁও জিলাৰ বিভিন্ন অঞ্চলত ঘূৰি ধৰ্ম প্ৰচাৰ কৰি সুচল ঠাইত সত্ৰ-সভা পাতি নগাঁৱৰ ধৰ্ম-সমাজ-সংস্কৃতিত গভীৰ প্ৰভাৱ পেলাই থৈ যায়।

অবিভক্ত নগাঁও জিলা অৰ্থাৎ বৰ্ত্তমানৰ নগাঁও আৰু মৰিগাঁও দুয়োখন জিলাত ধৰ্মাচাৰ্যসকলে পুৰুষ, ব্ৰহ্ম, নিকা আৰু কাল- চাৰিওটা সংহতিৰ সত্ৰ প্ৰতিষ্ঠা কৰে। এই জিলাত পুৰুষ সংহতিৰ সত্ৰৰ সংখ্যা আন সংহতিতকৈ বহুত বেছি। শঙ্কৰদেৱৰ কনিষ্ঠ নাতি চতুৰ্ভুজ ঠাকুৰৰ মনসা ভাগিন দামোদৰ আতাৰ পৰা বঢ়া বৰদোৱা নবোৱা সত্ৰসমূহ, চতুৰ্ভুজ পত্নী কনকলতা আইৰ জীয়ৰী সুভদ্ৰা তনয় অনন্তবামৰ পৰা বঢ়া শলগুৰীয়া সত্ৰসমূহ, পুৰুষোত্তমৰ জীয়েক-জোঁৱায়েকৰ ফালৰ পৰা বঢ়া সত্ৰসমূহ, পুৰুষোত্তম-চতুৰ্ভুজ-কনকলতাৰ আজ্ঞাপৰ সত্ৰসমূহ, সত্যানন্দৰ বংশৰ চাৰিকৃষ্ণৰ পৰা বঢ়া সত্ৰ, অনন্ত আতাৰ কালশিলীয়া সত্ৰসমূহ, মাধৱদেৱৰ আজ্ঞাপৰ আচাৰ্যসকলৰ সত্ৰসমূহ ধৰি পুৰুষ সংহতিৰ সত্ৰ অবিভক্ত নগাঁও জিলাত আমাৰ অধ্যয়নত সাতানব্বৈখন পোৱা গৈছে। দামোদৰদেৱৰ অনুগামী আচাৰ্যসকল প্ৰতিষ্ঠিত ব্ৰহ্ম সংহতিৰ সত্ৰসমূহৰ ভিতৰত বংশীগোপালদেৱৰ পৰা বঢ়া কুৰুৱাবাহী-ডিফলু সত্ৰসমূহ, মাধৱদেৱে পতা ধৰ্মাচাৰ্য যদুমণিদেৱৰ পৰা বঢ়া মাহৰা আদি সত্ৰ, নগাঁও মূলৰ ব্ৰহ্মচাৰী, জখলাবন্ধা আদি সত্ৰ, অসমৰ সত্ৰৰ মূলত নথকা গোবিন্দ মিশ্ৰ হোবোসা সত্ৰ, বংশীগোপালদেৱৰ আজ্ঞাপৰ বাবশ্ৰৱণীয় সত্ৰ; আউনীআটী-গড়মূৰ-দক্ষিণপাটৰ খাট-পামৰ বিভিন্ন শাখা-সত্ৰ উল্লেখযোগ্য। ব্ৰহ্মসংহতিৰ সত্ৰ অবিভক্ত নগাঁৱত সকলো মিলি আঠত্ৰিশ খন পোৱা হৈছে। মৰিগাঁৱত স্থিত চৈতন্যীয়া পাঁচখন সত্ৰ ব্ৰহ্ম

সংহতিভুক্ত কবিলে এই সংহতিৰ সংখ্যা তিবাঙ্লিশখন।

মাধৱদেৱে পতা ধৰ্মাচাৰ্য ভবানীপুৰীয়া গোপাল আতাৰ পবা বঢ়া সত্ৰসমূহ কাল-সংহতিৰ সত্ৰ নামে জনাজাত। গোপাল আতাৰ নাতি বামকৃষ্ণৰ পুত্ৰ আৰু বংশধৰৰ পবা কলাকটা-ডৌকাচাপৰি-হেমাৰবৰি-নাচনীপাৰ আৰু চৰিপোতা সত্ৰসমূহ; গোপাল আতাই পতা অসমৰ বাৰজনা আচাৰ্যৰ অবিভক্ত নগাঁও জিলাৰ বুঢ়া শ্ৰীবামৰ পবা বঢ়া খৌবামোচৰ সত্ৰসমূহ; শ্ৰীবামআতাৰ পবা বঢ়া আমগুৰি (কবতিপাৰ আদি)-আহতগুৰি-ভলাগুৰি আদি সত্ৰসমূহ; নাৰায়ণ আতাৰ পবা বঢ়া দহঘৰ-হালধিআটা সত্ৰসমূহ; পুৰুষোত্তমৰ পবা বঢ়া কাঠপাৰ; সৰু যদুমণিৰ পবা বঢ়া গজলা সত্ৰসমূহ আৰু বৰযদুমণিৰ পবা বঢ়া সত্ৰসমূহ কাল সংহতিৰ উল্লেখযোগ্য সত্ৰ। আমি পোৱা সমলমতে অবিভক্ত নগাঁও জিলাত এই সত্ৰৰ সংখ্যা পঞ্চল্লিছ খন।

মাধৱদেৱৰ আজ্ঞাপৰ আচাৰ্যৰ নিকা সংহতিৰ সত্ৰ তেনেই কম। মাধৱদেৱে পতা বাৰজন আচাৰ্য শ্ৰীহৰি আৰু ভাটৌকুছীয়া কেশৱচৰণৰ পঢ়া বঢ়া সত্ৰক নিকা সংহতিভুক্ত কবি লোৱা হৈছে। শ্ৰীহৰিৰ পবা বঢ়া লাইআটা সত্ৰৰ তিনিফাল, কেশৱচৰণৰ পবা বঢ়া বৰজহা সত্ৰ আৰু নামডুমডুমীয়াৰ সত্ৰখনেই নিকা সংহতিৰ সত্ৰ বুলি কোৱা হৈছে। বৰজহা সত্ৰ বিলুপ্তিৰ পথত, লাই আটা সত্ৰ পুৰুষ-ব্ৰহ্ম সংহতিৰ সংমিশ্ৰণত চলি আছে। সেইমতে এই সংহতিৰ সত্ৰৰ সংখ্যা মাত্ৰ পাঁচখন। শঙ্কৰদেৱৰ জন্মস্থান বুলি আলিপুখুৰী-পাটেকীৰি সত্ৰ আৰু পূৰ্বে উল্লিখিত বৰদোৱা সত্ৰ- এই দুখনৰ লগত অবিভক্ত নগাঁও জিলাত সৰ্বমুঠ এশ বিবানকৈখন সত্ৰৰ অনুসন্ধান পোৱা গৈছে।

আমি অধ্যয়ন কৰা অবিভক্ত নগাঁও জিলাত নগাঁও মহকুমা তথা বৰ্তমান নগাঁও জিলাৰ নগাঁও মহকুমাত এশ ষোলখন, কলিয়াবৰ মহকুমাত ঊনচল্লিশখন আৰু মৰিগাঁও মহকুমা তথা জিলাত সাত্ত্ৰিশ খন মুঠ এশ বিবানকৈখন সত্ৰ এই গ্ৰন্থত সন্নিবিষ্ট কৰা হৈছে।

পঞ্চদশ শতিকাৰ পবা কুৰি শতিকালৈ এই কালছোৱাৰ ভিতৰত প্ৰতিষ্ঠিত সকলো সত্ৰ জীৱিত হৈ থকা নাই। প্ৰাকৃতিক, অৰ্থনৈতিক, বাজনৈতিক কাৰণত সময়ে সময়ে কিছুমান সত্ৰ বিলুপ্ত হৈছে। আমি পোৱা তথ্যমতে প্ৰায় কুৰিখন সত্ৰ বিলুপ্ত হোৱাৰ উপৰিও লুপ্তপ্ৰায় সত্ৰ আৰু নামমাত্ৰ চলি থকা সত্ৰও কুৰিখন মান আছে। সত্ৰসমূহৰ বিৱৰণত তাৰ আভাস দাঙি ধৰা হৈছে।



২.০২ বৰ্তমান নগাঁও জিলাৰ নগাঁও মহকুমাৰ সত্ৰ

আদিসত্ৰ ববদোৱাঃ

বটদ্ৰৱা মৌজাৰ ববদোৱাত অৱস্থিত। অসমৰ বৈষ্ণৱ ধৰ্ম-সংস্কৃতিৰ ইতিহাসত টেম্বুৱানি-ববদোৱা থান আদি আৰু পূৰ্ণাঙ্গ সত্ৰ। সত্ৰৰ উদ্ভাৱক শঙ্কৰদেৱৰ প্ৰথম নাতি পুৰুষোত্তমৰ 'থান-বৰ্ণন' গীতত ববদোৱাক 'বৈকুণ্ঠ দুতয়' দ্বিতীয় বৈকুণ্ঠ বুলি— অভিহিত কৰিছে।* তেওঁৰ গীতটোৰ পৰা ববদোৱা পূৰ্ণাঙ্গ সত্ৰ বুলি ধৰিব পাৰি। শঙ্কৰদেৱ বৈকুণ্ঠী হোৱাৰ সময়ত ৭ বছৰীয়া নাতি পুৰুষোত্তমে 'থান-বৰ্ণন'ৰ গীতটো তেওঁৰ ২০-২৫ বছৰ বয়সমানত হয়তো বচিছিল। গীতটোত অতিবৰ্ণন থাকিলেও থান-সত্ৰৰ গঠন সম্পৰ্কে সুস্পষ্ট আভাস পোৱা যায়। জন্মৰ পৰা ৬০ বছৰ আলিপুখুৰী (তীৰ্থ ভ্ৰমণৰ বাব বৰ্ষ ধৰি)ত কটাই তাত থকাটো অসুবিধাজনক দেখি ভূঞাসকলৰ লগত আলচ কৰি শঙ্কৰদেৱে টেম্বুৱানি-ববদোৱালৈ গৈ তাত ৭ বছৰ কটায়।* আলিপুখুৰী-ববদোৱাত কীৰ্ত্তন-ঘৰ সাজি ফাকুৱা উৎসৱ, নাম-প্ৰসঙ্গ, নৃত্য-গীত, নাট-ভাওনা আদি নানা উৎসৱ-অনুষ্ঠান পাতে আৰু ধৰ্ম-শাস্ত্ৰ প্ৰণয়ন কৰে।*

ববদোৱাৰ কছাৰী উপদ্ৰৱ, যুঁজ-বাগবত অশান্তি পাই তাৰ পৰা শঙ্কৰদেৱে ৬৭ বছৰ বয়সত ববদোৱা পৰিত্যাগ কৰে। ববদোৱাৰ পৰা যোৱাৰ পিছত এনেহেন সত্ৰ, সমাজ-সংস্কৃতিৰে হেন্দোলদোপ লাগি থকা প্ৰাচুৰ্য-ভৰা ববদোৱা শুদ্ধ হৈ ব'ল। তাৰ পিছত বহু বছৰ ধৰি ববদোৱা থান-সত্ৰ কোনোৱে ধৰি বখাৰ প্ৰমাণ পোৱা নাযায়। বুজা যায়, ভূঞাসকলসহ সকলো ভক্ত ব্ৰহ্মপুত্ৰৰ উত্তৰৰ বৌতা, ভলুকাগুৰি, কোমোবাকাটা আদি ঠাইৰে উজাই গৈ উত্তৰ লক্ষীমপুৰৰ গাংমৌ আৰু ধুৱাহাট-বেলগুৰিত থান-সত্ৰ পাতি কিছু বছৰ থকাৰ পিছত কামৰূপ-বেহাৰ আদিত সত্ৰ-ধৰ্মৰ প্ৰসাৰ আৰু প্ৰচাৰ কৰে।*

ববদোৱাত আবন্ত হোৱা আধ্যাত্মিক সত্ৰানুষ্ঠান আৰু নৱজাগৰণৰ সমাজ-সংস্কৃতি শুদ্ধ হৈ ব'ল প্ৰায় সাতকুৰি বছৰৰ ওপৰ কাল—১৫১৬ খ্ৰীষ্টাব্দৰ পৰা ১৬৫৬ খ্ৰীষ্টাব্দলৈ। শঙ্কৰদেৱৰ নাতি বোৱাৰী আৰু দামোদৰ আতাই অটব্য হাবি-জঙ্গল হৈ থকা ববদোৱা থান আহোম বজা আৰু স্থানীয় বজাৰ সহায়ত সাত কুৰি বছৰ পিছতহে স্মৃতি-চিহ্নৰ আলমত পুনৰুদ্ধাৰ কৰে।

ববদোৱা পুনৰ উদ্ধাৰ :

শঙ্কৰদেৱে জন্মক্ষেত্ৰ আৰু আদি লীলাভূমি আলিপুখুৰী-ববদোৱা ৬৭ বছৰত ত্যাগ কৰি যোৱাৰ পিছত পুনৰ ঘূৰি নাছিল। বাকী ছোৱা কাল আহোম ৰাজ্যত কটাই ১৫৪৩ খ্ৰীঃত প্ৰায় ৯১/৯২ বছৰত কামৰূপ-কোচৰাজ্যলৈ যায়।* কোচবিহাৰত নবতনু এৰে। আদি সত্ৰ আলিপুখুৰী ববদোৱা নাতিৰে হৈ আনি জন্ম-জন্মায়ানে পৰিপূৰ্ণ হৈ পৰে। তেওঁৰ পৰলোকৰ পিছতো পুত্ৰ-ভাৰ্যা-নাতি সকলো ববদোৱালৈ নাহি কামৰূপ-কোচবিহাৰতে

কটায়। নাতি-বোৱাবী কনকলতাই কালিন্দী আইব মুখব পবা শুনা ববদোৱা থানব বৰ্ণনা ভক্তসকলক বেকত কবি থান উদ্ধাৰব কামত মনোনিবেশ কৰিছিল।”

সেইমতে জয়ধ্বজ সিংহ আৰু চেতুৱা বজাব সৈন্য-সামন্তৰ সহায়ত শঙ্কৰদেৱৰ নাতি-বোৱাবী আই কনকলতা আৰু চতুৰ্ভুজৰ মনসা-ভাগিন দামোদৰ আতাই জয়ধ্বজ সিংহৰ বাজস্বকালত ১৬৫৬ খ্ৰী:ত শঙ্কৰদেৱে ববদোৱা তাগ কৰাব ১৪০ বছৰ পিছত” অৰ্থাৎ শঙ্কৰদেৱৰ দেহত্যাগৰ ৮৮ বছৰ পিছত ববদোৱা থান উদ্ধাৰ কৰে।

শঙ্কৰদেৱৰ কনিষ্ঠ পুত্ৰ হৰিচৰণ। হৰিচৰণৰ পুত্ৰ চতুৰ্ভুজ। চতুৰ্ভুজৰ ভনীয়েক গোবিন্দপ্ৰিয়া। তেওঁৰ বিয়া হয় গৌৰীকান্ত বৰুৱাৰ লগত। তেওঁলোকৰ পুত্ৰ সন্তান দামোদৰ। তেওঁ চতুৰ্ভুজ আৰু পত্নী কনকলতাৰ ভাগিন। চতুৰ্ভুজৰ পুত্ৰ সন্তান নথকা বাবে ভাগিনীয়েক দামোদৰকে ‘পুত্ৰসম জ্ঞান কৰি ইহাঞ্চে সমস্তে পুত্ৰ বুলি কৈবা’” বুলিছে।

আই কনকলতাৰ বব জীয়ৰী সুভদ্রাৰ বিয়া হয় বামদেৱ বৰুৱাৰ লগত। তেওঁলোকৰ পুত্ৰৰ নাম অনন্তৰায়। স্বামী চতুৰ্ভুজে দামোদৰক পুত্ৰজ্ঞান কৰি লোৱাৰ দৰে পত্নী কনকলতাই জী-জোঁৱাইব পুত্ৰ অনন্তৰায়ক বা অনন্তৰামক নাতি ছেদি নিজ পুত্ৰ কৰি তুলি লৈছিল।”

সত্ৰৰ বিভাজন :

চতুৰ্ভুজে ভাগিন দামোদৰক আৰু কনকলতাই অনন্তৰায়ক পুত্ৰসম জ্ঞান কৰা বাবে দামোদৰ আতাৰ বিয়োগৰ (১৬৬২ খ্ৰী:) পাছত আই কনকলতাই দামোদৰ আতাৰ পুত্ৰ বমাকান্ত আৰু জীয়ৰী সুভদ্রাৰ পুত্ৰ অনন্তৰামক ধৰ্মাচাৰ্য পাতে।” সেই সময়ত বমাকান্তৰ বয়স ১৩ বছৰ আৰু অনন্তৰামৰ বয়স ৭ বছৰ। মোগল সেনাপতি মিৰজুমলাৰ প্ৰচণ্ড আক্ৰমণে (১৬৬২-১৬৬৩ খ্ৰী:) অসমত যি লুণ্ঠন, ধ্বংসৰ বিভীষিকা চলালে সেই দুৰ্যোগত আই কনকলতা জখলাবধাত গিতাপি লৈ থাকোঁতে বসন্ত বোগত আক্ৰান্ত হৈ ১৫৮০ শক (১৬৫৮ খ্ৰী:)ত ইহলীলা গম্বৰণ কৰে। বমাকান্ত আৰু অনন্তৰামে উজনি পালেগৈ।

জয়ধ্বজ সিংহৰ পিছত বাজপাটত বহা চক্ৰধ্বজ সিংহই (১৬৬৩-৬৯ খ্ৰী:) মহাপুৰুষ শঙ্কৰদেৱৰ নাতি বংশৰ বমাকান্তক ব্ৰহ্মপুত্ৰৰ উত্তৰ পাৰে লক্ষীমপুৰৰ ঢকুৱাখানাৰ ‘নবোৱা’ সত্ৰত থাপে আৰু বাজমাৱৰ নিৰ্দেশমতে বজাই অনন্তৰামক শিৱসাগৰৰ লুইতৰ ডিবকৰ লকৰা সুঁতিৰে আগুৱাই গৈ পোৱা বজাব কোৱামবা বাবীত গোবিন্দপুৰ বা কোৱামবা সত্ৰ পাতি দি থকাৰ ব্যৱস্থা কৰি দিয়ে।” এওঁলোকৰ বংশধৰসকলৰ দিনত ববদোৱা ধৰ্মৰাজ্য বিশেষকৈ মাটি-বাবী সা-সম্পদক লৈ চতুৰ্ভুজৰ ভাগিন-পুত্ৰ আৰু জীয়ৰী পক্ষৰ মাজত মনোমালিন্য আৰু বিবাদৰ সূত্ৰপাত হয় আৰু বহুধা-বিভক্ত সমাজক ঐক্যবদ্ধ কৰা ধৰ্ম-সমাজ-সংস্কৃতিৰ মহান অনুষ্ঠান অসমৰ আদিসত্ৰ ববদোৱা দুভাগ হৈ পৰে। তাৰে এভাগ ববফাল বা ববহিছা আৰু আন ভাগ সৰুফাল বা সৰু হিছা নামে জনাজাত হয়। ববফাল ববদোৱা নবোৱা আৰু সৰুফাল ববদোৱা শলগুৰি (কোৱামবা) নামে বিখ্যাত হ’ল।



ক) পুৰুষ সংহতি

ববদোৱা নবোৱা : আদিজনা-দামোদৰ । প্ৰতিষ্ঠাপক-বামদেৱ ॥

বটদ্ৰৱা মৌজাব ববদোৱাত অৱস্থিত।

সত্ৰ দ্বিখণ্ডিত হোৱাব পিছত দামোদৰ আতাৰ পবিনাতি বামদেৱ ববদোৱা ববফালৰ প্ৰথম অধিকাৰ হয়। তেওঁৰ ফাল নবোৱা নামে জনাজাত হয়।

নবোৱা বালিসত্ৰ : প্ৰতিষ্ঠাপক-দামোদৰ আতা ॥

দামোদৰ আতাই কনকলতাৰ জীয়ৰী সুভদ্ৰাব পুত্ৰ অনন্তবায়ব লগত ভৱিষ্যত মনোমালিন্যৰ আশঙ্কা কৰি ববদোৱাৰ পৰা ৭ কিলোমিটাৰ দূৰত এক প্ৰকাণ্ড বালিত এখনি সত্ৰ স্থাপন কৰে।

নবোৱা বামপুৰ সত্ৰ : প্ৰতিষ্ঠাপক-^{বামদেৱ}দামোদৰ আতা ॥

ববদোৱা-ধিং গড়কাপ্তানি পথেৰে আগবাঢ়ি গৈ উত্তৰফালে সোমোৱা এটা জবাজীৰ্ণ কেঁচা বাস্তাব পৰা কিছু দূৰ গৈ বামপুৰ সত্ৰ পোৱা যায়। বৰ্তমান লুপ্ত।

নবোৱা ভেটিয়নী : প্ৰতিষ্ঠাপক- হৰেন্দ্ৰনাৰায়ণ ॥

ববদোৱাৰ ভেটিয়নীত। ববদোৱাৰ সত্ৰৰ পূৰ্বফালে অৱস্থিত।

নবোৱা তলিবিল : প্ৰতিষ্ঠাপক-নবনাথ ॥

টিঙৰ তলিবিল সোণাৰী গাঁৱত অৱস্থিত।

শলগুৰি (সৰুফাল) সত্ৰসমূহ ॥

ববদোৱা শলগুৰি : আদিজনা- অনন্তবাম। প্ৰতিষ্ঠাপক- বামচৰণ ॥

কনকলতাৰ জীয়ৰী সুভদ্ৰাব পুত্ৰ অনন্তবাম উজনিলাৈ যোৱাত চক্ৰধ্বজ সিংহৰ বাজমাৰে কোৱামবা (গোৱিন্দপুৰ) সত্ৰ পাতি দিয়াৰ পিছত তেওঁ দিহিং নদীৰ পাৰৰ শলগুৰি নামৰ জানৰ পাৰত মধুপুৰ নামৰ এখনি সত্ৰ পাতে। সেই সত্ৰৰ নাম পিছত শলগুৰি সত্ৰ হয়। অনন্তবামৰ পবিনাতি বামচৰণ ববদোৱা শলগুৰি সত্ৰৰ অধিকাৰ হয়।

আইভেটি শলগুৰি : আদিজনা- অনন্তবাম। প্ৰতিষ্ঠাপক- হৰিচৰণ ॥

নগাঁও জিলাৰ নগাঁও নগৰৰ পৰা ১০ কিলোমিটাৰ পশ্চিমে হাতীচোং মৌজাব বাইদঙ্গিয়াৰ আইভেটি গাঁৱত।

আইভেটি শলগুৰি ন-সত্ৰ : আদিজনা- অনন্তবাম। প্ৰতিষ্ঠাপক- শশধৰ ॥

হাতীচোং মৌজাব বাইদঙ্গিয়াৰ আইভেটি সত্ৰৰ পৰা অলপ দূৰত অৱস্থিত।

লেতেৰী শলগুৰি : প্ৰতিষ্ঠাপক- হৰিচৰণ আতা ॥

নগাঁও জিলাৰ ধিং অঞ্চলত। এই সত্ৰখন লেতেৰী সুঁতিৰ পাৰত অৱস্থিত কাৰণে

লেতেৰী সত্ৰও বোলা হয়।

॥ শঙ্কৰদেৱৰ নাতি পুৰুষোত্তমৰ জী-জোঁৱাইব পৰা বঢ়া সত্ৰ ॥

কুটিমাৰি : আদিজনা- ইন্দ্ৰজিৎ গাভৰু গিৰি। প্রতিষ্ঠাপক- প্ৰদুম্ন ॥
হাতীচোং মৌজাৰ জাজৰি গায়ন গাঁৱত অৱস্থিত।

চেপেটিমৰা : প্রতিষ্ঠাপক-লম্বোদৰ ॥

হাতীচোং মৌজাৰ জাজৰি অঞ্চলত অৱস্থিত। সত্ৰখন বৰ্তমান লুপ্তপ্ৰায়।

॥ পুৰুষোত্তমৰ ২য় জোঁৱাইব পৰা বঢ়া ॥

দীঘলী চবাইখোলা : আদিজনা-নিবঞ্জন গাভৰুগিৰি। প্রতিষ্ঠাপক- গদাপানি ॥

নগাঁও নগৰৰ পৰা পশ্চিমে ৭ কিলোমিটাৰ দূৰত হাতীচোং মৌজাৰ বাইদক্ষিয়াত
আইভেটি থানৰ ওচৰত গদাপানিয়ে চবাইখোলা সত্ৰ স্থাপন কৰে।

দীঘলী বৰপাথৰি পানীগাঁও : আদিজনা-নিবঞ্জন গাভৰুগিৰি।

প্রতিষ্ঠাপক- পদ্মকান্ত ॥

পাখিমহীয়া মৌজাৰ বৰপাথৰি পানীগাঁৱত অৱস্থিত।

দীঘলী পুৰণা ভোগবাৰী : আদিজনা-নিবঞ্জন গাভৰুগিৰি।

প্রতিষ্ঠাপক- ব্ৰজপানি ॥

হাতীচোং মৌজাৰ বাইদক্ষিয়াৰ সোণাই নদীৰ পাৰত অৱস্থিত।

দীঘলী নতুন ভোগবাৰী : আদিজনা-নিবঞ্জন গাভৰুগিৰি।

প্রতিষ্ঠাপক- মদন আতা ॥

হাতীচোং মৌজাৰ বাইদক্ষিয়াৰ আইভেটি গাঁৱত অৱস্থিত। হাতীচোং মৌজাৰ আইভেটিৰ
ওচৰৰ এটা বিজাৰ্ডত সত্ৰখন প্রতিষ্ঠিত।

চামগুৰি সত্ৰ : ধৰ্মনাৰায়ণৰ বংশধৰে পতা সত্ৰ

ৰাষ্ট্ৰীয় ঘাইপথৰ চামগুৰি বিলৰ পাৰত অৱস্থিত আছিল। এক সময়ৰ ধৰ্ম-সাহিত্য-
ভাষ্কৰ্যত চহকী চামগুৰি সত্ৰ বৰ্তমান বিলুপ্ত।

মঠবৰি : প্রতিষ্ঠাপক- মনোবথ ॥

বহাৰ পৰা চাৰি কিলোমিটাৰ পশ্চিমত বাৰপূজীয়াত মঠবৰি নামৰ সত্ৰ অৱস্থিত।

॥ পুৰুষোত্তমৰ আজ্ঞাপৰ ॥

চিপহা (চুপহা) ননৈ : আদিজনা- কৃষ্ণচৰণ। প্রতিষ্ঠাপক- দেৱজন ॥

নগাঁৱৰ শিঙিয়াপোতনি মৌজাৰ ননৈ কুমাৰ গাঁৱত অৱস্থিত।

ফুলবাৰী : প্ৰতিষ্ঠাপক- পৰশুৰাম ॥
পাখিমবীয়া মৌজাৰ ননৈ উৰিয়াগাঁৱত অৱস্থিত।

শালমৰা : প্ৰতিষ্ঠাপক- কৃষ্ণ ॥
নগাঁও নগৰৰ পৰা ৫ কিলোমিটাৰ পূৱে কবৈয়নী গাঁৱত অৱস্থিত।

॥ পুৰুষোত্তমৰ আঞ্জাপৰ ॥

লতাবোৱা : আদিজনা- বাসুদেৱ মিশ্ৰ। প্ৰতিষ্ঠাপক- গতিদেৱ ॥
কপহীৰ খাটোৱাল মৌজাৰ কলঙৰ উত্তৰ পাৰে অৱস্থিত।

ধুৱলি (ধূলিবাৰি) : আদিজনা- বাসুদেৱ। প্ৰতিষ্ঠাপক- কমলাকান্ত ॥
খাটোৱাল মৌজাৰ সূতাৰ গাঁৱত স্থিত সত্ৰ।

বতনপুৰ : আদিজনা- বাসুদেৱ। প্ৰতিষ্ঠাপক- বামদেৱ ॥
চামগুৰি অঞ্চলৰ খাটোৱাল মৌজাৰ কলঙৰ পাৰত অৱস্থিত।

তামোলবাৰী : আদিজনা- বাসুদেৱ।
খাটোৱাল মৌজাৰ তেলিয়াগাঁৱত অৱস্থিত।

॥ চতুৰ্ভুজ ঠাকুৰৰ আঞ্জাপৰ ॥

কৰচোং : প্ৰতিষ্ঠাপক- কেশৱদেৱ ॥
হাতীচোং মৌজাৰ বাইদঙ্গিয়া আইভেটিত অৱস্থিত।

॥ সৰুবাৰজনীয়া ॥

নাচনীপাৰ : প্ৰতিষ্ঠাপক- বামচন্দ্ৰ ॥
জাগীয়াল মৌজাৰ বালিগাঁৱত অৱস্থিত।

॥ কনকলতাৰ আঞ্জাপৰ ॥

নেপালি : আদিজনা- বতিকান্ত ॥
হাতীচোং মৌজাৰ জাজবিত অৱস্থিত।

কোবাইকটা : বটদুৱা মৌজাৰ (ধনিয়াভেটি ডাকঘৰ) কোবাইকটা গাঁৱত
অৱস্থিত।

॥ জয়কৃষ্ণৰ ঠালৰ পৰা বঢ়া ॥

খুন্দামৰা ভেৰভেৰী : আদিজনা- নবোত্তম। প্ৰতিষ্ঠাপক- হৰিদেৱ ॥
চলচলি মৌজাৰ হালোৱাগাঁৱৰ ভেৰভেৰীত অৱস্থিত।

॥ জয়কৃষ্ণ ঠাল ॥

খুন্দামবা ননৈ : আদিজনা- নবোত্তম। প্রতিষ্ঠাপক- কৃষ্ণদেব ॥
পাখিমবীয়া মৌজাব ননৈ পোতনীত অৱস্থিত।

খুন্দামবা তুলসীমুখ : আদিজনা- নবোত্তম। প্রতিষ্ঠাপক- পদ্মধৰ ॥
পাখিমবীয়া মৌজাব ননৈ তুলসীমুখত অৱস্থিত।

ৰূপনাৰায়ণ এলেঙি বেবেজিয়া : আদিজনা- ৰূপনাৰায়ণ।
প্রতিষ্ঠাপক- ব্ৰহ্মানন্দ জয়দেউ ॥
কাছমাবী মৌজাব বিবহ বেবেজিয়াত অৱস্থিত।

গোনামবা ভেলেউগুৰি : প্রতিষ্ঠাপক- হৰিদেৱ ॥
চামগুৰিৰ ভেলেউগুৰিত অৱস্থিত আছিল। লক্ষ্মীকান্তৰ পৰলোকৰ পিছত হৰিদেৱ
কলিয়াবৰৰ মূলসত্ৰৰ অধিকাৰ হ'বলৈ যোৱাত গোনামবা ভেলেউগুৰি সত্ৰ লুপ্ত হৈ যায়।

॥ মহাকৃষ্ণৰ ঠালৰ পৰা বঢ়া ॥

শ্যামকানু : আদিজনা- শ্যামকানু।
মহাকৃষ্ণৰ নাতি শ্যামকানুৱে কলিয়াবৰত মহাকৃষ্ণ থকা ঠাইত সত্ৰ পাতে। শ্যামকানুৰ
নামেৰে সত্ৰৰ নাম শ্যামকানু হয়।

শ্যামকানু পাথৰি : আদিজনা- শ্যামকানু। প্রতিষ্ঠাপক- ভকতৰাম ॥
পাথৰি চাবিআলি টাঙোন ধৰাত প্রতিষ্ঠিত।

॥ বাপুকৃষ্ণৰ পৰা বঢ়া এলেঙি সত্ৰসমূহ ॥

মদাবগুৰি জাজৰি : আদিজনা- বমানন্দ। প্রতিষ্ঠাপক- শশীকান্ত ॥
হাতীচোং মৌজাব জাজৰি ঢলপুৰীয়া গাঁৱত অৱস্থিত।

মদাবগুৰি ননৈ : আদিজনা- বমানন্দ। প্রতিষ্ঠাপক- সূৰ্যকান্ত ॥
পাখিমবীয়া মৌজাব ননৈত অৱস্থিত।

নিকামূল উৰিয়াগাঁও : আদিজনা- মাধৱানন্দ। প্রতিষ্ঠাপক- লক্ষ্মণদেৱ ॥
লক্ষ্মণদেৱে মাজুলীৰ মূলসত্ৰৰ পৰা আহি কলিয়াবৰত এখনি সত্ৰ স্থাপন কৰে। নিকামূলৰ
আন এটি শাখা নগাঁও উৰিয়াগাঁৱত স্থাপিত।

লেটুগ্ৰাম পুৰণিগুদাম : আদিজনা- কৃষ্ণচৰণ। প্রতিষ্ঠাপক- সৰ্বানন্দ ॥
নগাঁও নগৰৰ পৰা ১০ কিলোমিটাৰ পূৰে পুৰণিগুদাম পানীগাঁৱত অৱস্থিত। কলঙৰ
উত্তৰত।

বালিসত্ৰ গধবীয়া : আদিজনা- মাধৱানন্দ। প্ৰতিষ্ঠাপক- বামচৰণ ॥
নগাঁও নগৰৰ পৰা ৫ কিলোমিটাৰ পূৱত কলাঙৰ উত্তৰ পাবত গধবীয়া গাঁৱত অৱস্থিত।

বালিসত্ৰ নগাঁও : আদিজনা- মাধৱানন্দ। প্ৰতিষ্ঠাপক- বৈষ্ণৱচৰণ ॥
নগাঁও নগৰৰ পৰা ৪ কিলোমিটাৰ পূৱত ভোটাইগাঁৱৰ ৰাষ্ট্ৰীয় পথত অৱস্থিত।

বালিসত্ৰ যমুনামুখ : প্ৰতিষ্ঠাপক- উত্তমচৰণ ॥
যমুনামুখ অঞ্চলৰ গৰুবাট মৌজাৰ গোসাঁইগাঁৱত।

বৰ এলেঙি দগাঁও : আদিজনা- মাধবাম। প্ৰতিষ্ঠাপক- পূৰ্ণকান্ত ॥
জুবিয়াৰ কোটোহা দগাঁৱত।

বৰ এলেঙি ৰাঙ্গানি : আদিজনা- বাপুকৃষ্ণ। প্ৰতিষ্ঠাপক- কৃষ্ণানন্দ ॥
নগাঁও-মৰিগাঁও গড়কাপ্তানি পথত হাতীচোং মৌজাৰ গোসাঁইবৰিত অৱস্থিত।

বৰ ববসত্ৰ : মাজপোতনি : আদিজনা- পবশুৰাম।
প্ৰতিষ্ঠাপক- কদ্রকান্ত ॥

কদ্রকান্ত কলিয়াবৰৰ ববসত্ৰৰ পৰা ভটীয়াই আহি নগাঁৱৰ মাজ-পোতনিত বৰএলেঙি
সত্ৰ স্থাপন কৰে। সেই কালৰ পৰা মাজপোতনিত সত্ৰ চলি আছে।

॥ মাধৱদেৱে পতা আচাৰ্য খোৰাগোপালৰ দিচিয়াল সত্ৰসমূহ ॥

দিচিয়াল পকামূৰা : আদিজনা- খোৰাগোপাল। প্ৰতিষ্ঠাপক- পশুৰাম ॥
জাজৰি থানাৰ অন্তৰ্গত হাতীচোং মৌজাৰ ভোগবাৰী গাঁৱৰ সোণাই নদী আৰু ঢেকিয়াল
জানৰ সঙ্গমৰ বাইদঙ্গিয়াত।

দিচিয়াল বিবহ বেবেজিয়া : আদিজনা- খোৰাগোপাল।
প্ৰতিষ্ঠাপক- চন্দ্ৰকান্ত ॥

নগাঁৱৰ পৰা ৫ কিলোমিটাৰ পশ্চিমে ৰাষ্ট্ৰীয় পথৰ পৰা বাওঁফালে সোমাই কাছমাৰীৰ
বিবহ বেবেজিয়াত সত্ৰখন অৱস্থিত।

দিচিয়াল বেবেজিয়া : প্ৰতিষ্ঠাপক- কয়মন আৰু ভৱকান্ত ॥

খোৰাগোপালৰ বংশধৰে প্ৰতিষ্ঠা কৰা সত্ৰ। নগাঁও চহৰৰ পৰা ৯ কিলোমিটাৰ
পশ্চিমত। বৰ্তমান সত্ৰৰ ঐতিহ্য নাই।

দিচিয়াল বাইদঙ্গিয়া : আদিজনা- খোৰাগোপাল প্ৰতিষ্ঠাপক- বিষ্ণুচৰণ ॥

হাতীচোং মৌজাৰ নগাঁও-ধিং ৰাস্তাৰ বাওঁফালে বাইদঙ্গিয়াত। এই সত্ৰ স্থাপন কৰা
হৈছিল। বৰ্তমান সত্ৰৰ ঐতিহ্য নাই।

দিচিয়াল ননৈ : আদিজনা- শোলাগোপাল প্রতিষ্ঠাপক- দেৱকান্ত ॥
পাখিমবীয়া মৌজাব ননৈ ভেলাইগাঁৱত অৱস্থিত।

খ) ব্ৰহ্ম সংহতি

কুকুৰাবাহী নগাঁও : আদিজনা- বংশীগোপালদেৱ ।

প্রতিষ্ঠাপক- বামচন্দ্ৰ ॥

হাতীচোং মৌজাব কুকুৰাবাহীত অৱস্থিত। নগাঁও নগৰৰ পৰা ৰাষ্ট্ৰীয় পথেৰে পশ্চিমে
৯ কিলোমিটাৰ দূৰৰ বেবেজিয়া চাৰিআলিৰ পৰা সোঁফালে ঘূৰি পোনে পোনে গৈ মৰিগাঁও
পথৰ কাষত।

ডিফলু : আদিজনা- বংশীগোপাল।

প্রতিষ্ঠাপক- কৃষ্ণচন্দ্ৰ ॥

নিজ চহৰ মৌজা নগাঁৱৰ পৰা ৩ কিলোমিটাৰ পূবত কলঙৰ উত্তৰ পাৰত অৱস্থিত।
পূৰ্বতে সত্ৰভাগ বোকাখাটৰ ডিফলু নদীৰ পাৰত আছিল।

॥ নগাঁও মূলৰ সত্ৰ ॥

ব্ৰহ্মচাৰী : প্রতিষ্ঠাপক- বিশ্বস্বৰদেৱ ॥

নগাঁৱৰ ভেলেউগুৰি মৌজাব খাটোৱাল আবক্ষী থানাৰ অন্তৰ্গত ব্ৰহ্মচাৰী গাঁৱত
অৱস্থিত।

ব্ৰহ্মচাৰী (২) : খাটোৱাল ব্ৰহ্মচাৰী সত্ৰৰ পৰা কিছু দূৰত পূৱত অৱস্থিত।

॥ কলিয়াবৰ জখলাবন্ধা সত্ৰৰ পৰা বঢ়া ॥

জখলাবন্ধা : নগাঁও : আদিজনা- দামোদৰ। প্রতিষ্ঠাপক- কৃষ্ণানন্দ ॥

নগাঁও চহৰৰ আমোলাপট্টিত অৱস্থিত।

॥ বৰযদুমণিৰ পৰা বঢ়া ॥

মাহৰা ডিমৌ : আদিজনা- বৰযদুমণিদেৱ। প্রতিষ্ঠাপক- সোমেশ্বৰদেৱ ॥

নগাঁও নগৰৰ পৰা পশ্চিমে ৰাষ্ট্ৰীয় পথৰ ১১ কিলোমিটাৰত কাছমাৰী মৌজাব ডিমৌ-
শালমৰাত সত্ৰভাগ অৱস্থিত।

ডোখৰামুখ : আদিজনা- জগতানন্দ।

প্রতিষ্ঠাপক- তুৰাবাম ॥

নগাঁও নগৰৰ পৰা ৫ কিলোমিটাৰ পূৱে কৰৈয়নীত অৱস্থিত।

শ্ৰৱণী টকৌবাৰী : আদিজনা- কৃষ্ণচৰণ। প্রতিষ্ঠাপক- কেশৱচন্দ্ৰ ॥

গৰুবাট মৌজাব কামপুৰৰ পৰা ৫ কিলোমিটাৰ পূবে দেউৰীগাঁৱত অৱস্থিত।

॥ বংশীগোপালদেৱৰ আজ্ঞাপৰ সত্ৰ ॥

চেংলাই শালমৰা : প্ৰতিষ্ঠাপক- কৃষ্ণদেৱ ॥

নগাঁও নগৰৰ পৰা ১৪ কিলোমিটাৰ পশ্চিমে বাদ্ৰীয় ঘাই পথৰ দাঁতিত জাগীয়াল মৌজাৰ ফুলগুৰি শালমৰাত অৱস্থিত।

॥ বাবশ্ৰৱণীয় সত্ৰ ॥

শ্ৰৱণী : দৰ্গাওঁ : আদিজনা- কৃষ্ণচৰণ। প্ৰতিষ্ঠাপক- ভগৱন্ত ॥

আলিটাঙনি মৌজাৰ কোটোহা দৰ্গাওঁ (জুবিয়া)ত অৱস্থিত।

শ্ৰৱণী কুঠৰী : প্ৰতিষ্ঠাপক- ভোলাই ॥

কলিয়াবৰৰ কুঠৰীত অৱস্থিত। বৰ্তমান সত্ৰ বিলুপ্ত।

॥ আউনীআটীৰ নিবঞ্জন বাপুৰ আজ্ঞাপৰ ॥

মূৰাৰি, ননৈ : শিঙিয়া পোতনি মৌজাৰ ননৈ কুমাৰ গাঁৱত অৱস্থিত।

॥ অসমৰ বৈষ্ণৱ সত্ৰৰ মূল নথকা সত্ৰ ॥

॥ হোবোসা সত্ৰৰ পৰা বঢ়া ॥

ফৰিংমিশ্ৰ সত্ৰ : প্ৰতিষ্ঠাপক- বামজীৱন ॥

চলচলি মৌজাৰ ভেবভেৰীত অৱস্থিত।

॥ আউনীআটীৰ আজ্ঞাপৰ ॥

হৰিমিশ্ৰ ভেবভেৰী : প্ৰতিষ্ঠাপক- হৰিমিশ্ৰ ॥

এই সত্ৰখনি পুৰণিগুদামৰ ভেবভেৰী অঞ্চলত। সত্ৰখনৰ অস্তিত্ব বিপন্ন।

॥ আউনীআটীৰ খাট-পাম শাখা সত্ৰ ॥

আউনীআটী নগাঁও : নগাঁও নগৰৰ পৰা ৭ কিলোমিটাৰ পূৱত বাদ্ৰীয় পথৰ সোঁফালে অৱস্থিত।

আউনীআটীৰ বৰবাৰী : চলচলি মৌজাৰ বৰবাৰীতো মূল আউনীআটী সত্ৰৰ খাট-পাম আছে। এই খাট-পামতেই আউনীআটীৰ শাখা সত্ৰ।

আউনীআটী কৃষ্ণাইঘাট : নগাঁও মহকুমাৰ পাৰ্শ্বমৰীয়া মৌজাৰ ডাকৰঘাটত অৱস্থিত।

আউনীআটী ধিং : প্ৰতিষ্ঠাপক- হৰিদেৱ ॥

মাঙুলীৰ আউনীআটীৰ খাট-পামৰ শাখা সত্ৰ। ধিং নগৰৰ ধিং আউনীআটী সত্ৰ নামৰ গাৱঁতে অৱস্থিত।

আউনীআটী চামগুৰি (কুকুৰাবাহী) : ভেলেউগুৰি মৌজাৰ চামগুৰি
খুটাৰখাট কুকুৰাবাহীত অৱস্থিত।

লাংটা সত্ৰ : আউনীআটীৰ শাখা সত্ৰ। বহা হাবিয়ামুখৰ কুমাৰ গাঁৱত অৱস্থিত।

জগবাল : পুৰণিগুদাম চলচলি মৌজাৰ ব্ৰাহ্মণগাঁৱত অৱস্থিত।

॥ গড়মূৰ সত্ৰৰ শাখা সত্ৰ ॥

ফুলগুৰি গড়মূৰ : ফুলগুৰিৰ বজাৰৰ পৰা অলপ উজাই জাগীয়াল মৌজাত
গড়মূৰ শাখা সত্ৰ।

গড়মূৰ পুৰণিগুদাম : নগাঁও নগৰৰ পৰা ১০ কিলোমিটাৰ পূৱত পুৰণিগুদাম
ৰাষ্ট্ৰীয় পথৰ কাষতে এই সত্ৰ অৱস্থিত।

॥ দক্ষিণপাটৰ শাখা সত্ৰ ॥

কছাৰীপাৰ সত্ৰ : পাৰ্শ্ববৰীয়া মৌজাৰ দক্ষিণপাটত অৱস্থিত।

॥ দক্ষিণপাটৰ আঞ্জা লৈ পতা সত্ৰ ॥

কামপুৰ সত্ৰ : প্ৰতিষ্ঠাপক- ধনীৰাম শৰ্মা।

কামপুৰ মৌজাত এই সত্ৰ অৱস্থিত।

॥ কুকুৰাবাহীয়ে পতা সত্ৰ ॥

ন-ভাগতী : প্ৰতিষ্ঠাপক- গোপীনাথ শৰ্মা।

নগাঁও-বৰদোৱা পথৰ ৮ কিলোমিটাৰ দূৰত বাইদক্ষিণত অৱস্থিত।

গ) কাল-সংহতি

॥ গোপাল আতাৰ বংশধৰৰ সত্ৰ ॥

কলাকটা-শেনছোৱা : আদিজনা- দৈৱকীনন্দন

নগাঁৱৰ হয়বৰগাঁৱৰ পৰা ৩ কিলোমিটাৰ পশ্চিমত খুটিকটীয়া শেনছোৱাৰ কলং
পাৰত অৱস্থিত।

টুপৰ কলাকটা : কাছমাৰী মৌজাৰ শেনছোৱাত অৱস্থিত।

ডৌকাচাপৰি শেনছোৱা : আদিজনা- যাদৱানন্দ। প্ৰতিষ্ঠাপক- দয়াময় ॥

নগাঁৱৰ কলাকটা সত্ৰৰ ওচৰতে কলংপাৰত সত্ৰখন অৱস্থিত।

ডৌকাচাপৰি হুজ-কহুৱাতলী : আদিজনা- যাদৱানন্দ।

প্ৰতিষ্ঠাপক- চক্ৰপাণি ॥

হয়বৰগাঁও বেলষ্টেচনৰ পৰা নগাঁও-জুবীয়া পথৰ ওচৰতে সত্ৰখন অৱস্থিত।

ডৌকাচাপৰি পাথৰি-ধুবিয়াগাঁও : আদিজনা- যাদৱানন্দ।

প্ৰতিষ্ঠাপক- ত্ৰিবিদ্ৰুম ॥

পাথৰি ধুবিয়াগাঁৱত অৱস্থিত।

নাচনীপাৰ : আদিজনা- বামানন্দ।

প্ৰতিষ্ঠাপক- পদ্মনাভ ॥

খাটোৱাল মৌজাৰ পুৰণিগুদাম হালোৱা গাঁৱত অৱস্থিত।

হেমাৰবৰি বগৰিগুৰি (জাজৰি) : আদিজনা- বামকৃষ্ণ।

প্ৰতিষ্ঠাপক- চতুৰ্ভুজ ॥

হাতীচোং মৌজাৰ জাজৰিত অৱস্থিত।

হেমাৰবৰি ভেলেউগুৰি-হাঁহচৰা : আদিজনা- বামকৃষ্ণ।

প্ৰতিষ্ঠাপক- বাসুদেৱ ॥

ভগবানৰ পৰিনাতি বাসুদেৱে নগাঁৱৰ চামগুৰি অঞ্চললৈ আহি হাঁহচৰাত ৰাষ্ট্ৰীয় ঘাইপথৰ নিকটে হেমাৰবৰি হাঁহচৰা সত্ৰ প্ৰতিষ্ঠা কৰে।

হেমাৰবৰি বৰভেটি : আদিজনা- বামকৃষ্ণ। প্ৰতিষ্ঠাপক- ভৱদেৱ ॥

চামগুৰি ৰাষ্ট্ৰীয়পথৰ পৰা কলঙৰ উত্তৰ পাৰত খাটোৱাল মৌজাত বৰভেটি সত্ৰ

প্ৰতিষ্ঠিত।

॥ যোগমায়া আৰু কেশ আতাৰ পৰা বঢ়া ॥

চৰিপোতা উলুবাৰী : হাতীচোং মৌজাৰ কুঁজীডাহত অৱস্থিত।

চৰিপোতা এফলিয়াবৰি : প্ৰতিষ্ঠাপক- কেহো/কেশৱআতা ॥

হাতীচোং মৌজাৰ এফলিয়াবৰিত অৱস্থিত। সত্ৰৰ ঐতিহ্য সম্পৰ্কত সজাগতা নাই।

চৰিপোতা কোটোহা : আদিজনা- কেহোআতা বা কেশৱ আতা।

প্ৰতিষ্ঠাপক- মহেশ্বৰদেৱ ॥

হাতীচোং মৌজাৰ গোসাঁইবৰি থানাৰ অন্তৰ্গত এফলিয়াবৰিত অৱস্থিত।

চৰিপোতা জাজৰি : আদিজনা- গোপাল আতা। প্ৰতিষ্ঠাপক- কেহো আতা ॥

হাতীচোং মৌজাৰ জাজৰিত এই সত্ৰ অৱস্থিত।

চৰিপোতা বেবেজিয়া : নগাঁৱৰ পৰা ৫ কিলোমিটাৰ পশ্চিমত ৰাষ্ট্ৰীয়

পথৰ পৰা অলপ সোমাই চৰিপোতা বেবেজিয়া সত্ৰ এখন থকাৰ কথা জনা যায়। বৰ্তমান সত্ৰখনৰ ঐতিহ্য বুলিব একো নাই।

হালধিআটী এফলিয়াবৰি : আদিজনা- নাৰায়ণ আতা।

প্ৰতিষ্ঠাপক- দেউনাথ ॥

হাতীচোং মৌজাৰ এফলিয়াবৰি-গোসাঁইগাঁৱত অৱস্থিত।

হালধিআটী মৰিকলং (শিয়ালখোৱা চুক) :

আদিজনা- নাৰায়ণ আতা।

প্ৰতিষ্ঠাপক- লক্ষ্মীনাথ ॥

নগাঁও নিজ চহৰ মৌজাব মৰিকলং ববঘাট, শিয়ালখোৱা কিচামত এই সত্ৰ অৱস্থিত।

হালধিআটী মৰিকলং : প্ৰতিষ্ঠাপক- কবিচন্দ্ৰ।

নগাঁও-ননৈ পথৰ নিজ চহৰ মৰিকলঙত অৱস্থিত।

হালধিআটী শেনছোৱা : প্ৰতিষ্ঠাপক- কমলচন্দ্ৰ ॥

নগাঁৱৰ পৰা ৫ কিলোমিটাৰ পশ্চিমে শেনছোৱাত এই সত্ৰ অৱস্থিত।

হালধিআটী চকলাঘাট : প্ৰতিষ্ঠাপক- মহাদেৱ ॥

নাৰায়ণ আতাৰ পুত্ৰ গোপীনাথৰ চতুৰ্থা ভাৰ্যা বাঁহবৰীয়া জীৱ ২য় পুত্ৰ মহাদেৱে চকলাঘাটত হালধিআটী সত্ৰ এভাগ পাতে। তেওঁৰ জ্যেষ্ঠজন সহদেৱে পিছত সত্ৰখন মাজুলীৰ ধৱলমুখলৈ স্থানান্তৰ কৰে।

দহঘৰ কঠালকুছি : প্ৰতিষ্ঠাপক- মহাদেৱ ॥

হাতীচোং মৌজাব কঠালকুছিত অৱস্থিত। সত্ৰৰ ঐতিহ্য নিম্প্ৰভ।

দহঘৰ উলুবাৰী : মহাদেৱৰ বংশৰ পৰা বঢ়া। হাতীচোং মৌজাব কুঁজীডাঁহ নামাটিত অৱস্থিত। সত্ৰৰ ঐতিহ্য নান হৈছে।

দহঘৰ ভালুকমাৰী : প্ৰতিষ্ঠাপক- মহাদেৱ ॥

হাতীচোং মৌজাব ভালুকমাৰীত অৱস্থিত।

দহঘৰ জাজৰি : হাতীচোং মৌজাব জাজৰি হেমাৰববিত অৱস্থিত।

॥ শ্ৰীৰাম আতাৰ পৰা বঢ়া ॥

আহঁতগুৰি জাজৰি : আদিজনা- বামানন্দ।

প্ৰতিষ্ঠাপক- ব্ৰজমোহন ॥

সত্ৰখন হাতীচোং মৌজাব জাজৰিত।

আহঁতগুৰি হুজগাঁও : নগাঁও নগৰৰ পৰা ২ কিলোমিটাৰ উত্তৰে নগাঁও-জুবিয়া পথত অৱস্থিত।

ম'হধৰা : প্ৰতিষ্ঠাপক- ব্ৰজনাথদেৱ

এই সত্ৰ নগাঁও নগৰৰ পৰা ৭ কিলোমিটাৰ পূৰ্বে হালোৱা গাঁৱত অৱস্থিত।

॥ সক যদুমণিৰ পৰা বঢ়া ॥

আমতলা গজলা : আদিজনা- সক যদুমণি। প্ৰতিষ্ঠাপক- মাধৱানন্দ ॥

হাতীচোং মৌজাব জাজৰি-বগৰিগুৰিত অৱস্থিত।

গজলা ভোটেইগাঁও : আদিজনা- সৰু যদুমণি। প্ৰতিষ্ঠাপক- গুণাভিবাম ॥
নিজ চহৰ মৌজাৰ পূবে ভোটেইগাঁৱত এই সত্ৰ অৱস্থিত।

গজলা মদাবগুৰি : নগাঁও নগৰৰ পূবে খাটোৱাল মৌজাৰ চামগুৰিত
অৱস্থিত।

॥ বুঢ়া শ্ৰীবামচন্দ্ৰৰ পৰা বঢ়া ॥

খৌৰামোচৰ মাজজাজৰি : আদিজনা- শ্ৰীবামচন্দ্ৰ (বুঢ়া শ্ৰীবাম)
প্ৰতিষ্ঠাপক- নাৰায়ণদেৱ ॥

হাতীচোং মৌজাৰ মাজজাজৰিৰ মাজগাঁৱত অৱস্থিত।

খৌৰামোচৰ চকলাঘাট : প্ৰতিষ্ঠাপক- বাপুবাম ॥
হাতীচোং মৌজাৰ চকলাঘাটত।

॥ বৰযদুমণিদেৱৰ পৰা বঢ়া সত্ৰ ॥

চৈচামুখ : আদিজনা- বমাই (বমানন্দ)। প্ৰতিষ্ঠাপক- পদ্মনাভ ॥

নিজ চহৰ মৌজাৰ নগাঁও নগৰৰ পূবে ডিমকগুৰিৰ বিপৰীতে কলঙৰ উত্তৰ পাৰে
অৱস্থিত।

দিহিং সত্ৰ : প্ৰতিষ্ঠাপক- নিৰ্মলচন্দ্ৰদেৱ।

নগাঁৱৰ পৰা ২৫ কিলোমিটাৰ পশ্চিমত বহা হাবিয়ামুখত দিহিং সত্ৰ।

ঘ) নিকা সংহতি

॥ মাধৱদেৱৰ আজ্ঞাপৰ আচাৰ্যৰ পৰা বঢ়া সত্ৰ ॥

বৰজহা : প্ৰতিষ্ঠাপক- কেশৱচৰণ ॥

পাখিমবীয়া মৌজাৰ দক্ষিণপাটৰ বৰজহাত অৱস্থিত।

লাইআটী : আদিজনা- শ্ৰীহৰি।

প্ৰতিষ্ঠাপক- পৰীক্ষিত দেৱ।

খাটোৱাল মৌজাৰ চামগুৰি থানাৰ অন্তৰ্গত পানীগাঁৱত অৱস্থিত। বৰ্তমান সত্ৰৰ ভাগ

তিনিটা—

লাইআটী বৰফাল : খাটোৱাল মৌজাত তেলিয়াগাঁৱত অৱস্থিত।

লাইআটী মাজুফাল : পুৰণিগুদামৰ পৰা কলংপাৰ হৈ পানীগাঁৱত অৱস্থিত।

লাইআটী সৰুফাল : পুৰণিগুদামৰ লাইআটী মাজুফালৰ পৰা এক ফালঙৰ

ভিতৰত অৱস্থিত।

নামডুমডুমীয়া : বৰ্ত্তমান ধিং নগৰৰ অন্তৰ্গত নামডুমডুমীয়া ভকতগাঁৱত অৱস্থিত।
২.০৩ বৰ্ত্তমান নগাঁও জিলাৰ কলিয়াবৰ মহকুমাৰ সত্ৰ ॥

॥ পুৰুষ সংহতি ॥

॥ জয়কৃষ্ণৰ ঠালৰ পৰা বঢ়া সত্ৰ ॥

পুৰণিগড় (পুৰণিঘৰ) : আদিজনা- সতানন্দ। প্ৰতিষ্ঠাপক- জয়কৃষ্ণ ॥
কলিয়াবৰ পূৰ্বথৰীয়া মৌজাৰ পূৰ্বথৰীয়া গাঁৱত অৱস্থিত।

মাধতাৰি (মাধৰনাবায়ণ) : আদিজনা- সদানন্দ বৰভকত।
প্ৰতিষ্ঠাপক- মাধৰনাবায়ণ ॥

পূৰ্বথৰীয়া মৌজাৰ মাধতাৰিত অৱস্থিত।

ৰূপনাবায়ণ পোৰাভেটি : প্ৰতিষ্ঠাপক- ৰূপনাবায়ণ ॥
পূৰ্বথৰীয়া মৌজাৰ মাধতাৰি পোৰাভেটি গাঁৱত অৱস্থিত।

তেতেলিগুৰি : প্ৰতিষ্ঠাপক- ত্ৰাহিনাবায়ণ ॥

মূলসত্ৰৰ দায়িত্ব কনিষ্ঠ ভাতৃ প্ৰেমনাবায়ণক অৰ্পণ কৰাৰ পিছত ত্ৰাহিনাবায়ণে অলপ দূৰত
গৈ তেতেলিগুৰিত এখনি সত্ৰ পাতে। পিছত তেতেলিগুৰি সত্ৰ লুপ্ত হয়।

॥ পোৰাভেটি সত্ৰৰ পৰা বঢ়া ॥

ৰূপনাবায়ণ খামুচীয়া : প্ৰতিষ্ঠাপক- বামচন্দ্ৰ ॥
বৰভগীয়া মৌজাৰ উলুৱনীত অৱস্থিত।

গোনামৰা : প্ৰতিষ্ঠাপক- বিকাৰাম ॥
পূৰ্বথৰীয়া মৌজাৰ মাধতাৰি গাঁৱৰ গোনামৰাত অৱস্থিত।

গোনামৰা চতিয়াল : প্ৰতিষ্ঠাপক- কেশকান্ত ॥
কলিয়াবৰ চতিয়াল মৌজাৰ চতিয়ালত অৱস্থিত।

খুন্দামৰা বা চেলেং : আদিজনা- জয়কৃষ্ণ। প্ৰতিষ্ঠাতা- নৰোত্তম ॥
পূৰ্বথৰীয়া মৌজাৰ মাধতাৰিত অৱস্থিত।

বৰভকতি : প্ৰতিষ্ঠাপক- ভৃগুদেৱ ॥
পূৰ্বথৰীয়া মৌজাৰ বৰভকতিত প্ৰতিষ্ঠিত।

॥ মাধতাৰিৰ পৰা বঢ়া ॥

মাধতাৰি (বৰভাগ) : প্ৰতিষ্ঠাপক- মোহনচন্দ্ৰ ॥
মাধতাৰি সত্ৰৰ পৰা ফালি গৈ কলিয়াবৰ বাপ্পীয় পথৰ দক্ষিণপাৰে এই সত্ৰ অৱস্থিত।

॥ মহাকৃষ্ণৰ ঠাল ॥

শ্যামকানু : আদিজনা- বামচৰণ। প্রতিষ্ঠাপক- শ্যামকানু ॥
পূবথৰীয়া মৌজাৰ লাঙি গাঁৱত অৱস্থিত।

॥ ত্ৰাহিকৃষ্ণৰ ঠালৰ সত্ৰ ॥

মাউবাগোৱিন্দ : প্রতিষ্ঠাপক- গোৱিন্দদেৱ ॥
কুঁৱৰীটোলৰ পৰা দুই কিলোমিটাৰ পশ্চিমত কলঙৰ উত্তৰ পাৰত অৱস্থিত।

॥ শ্ৰীকৃষ্ণৰ পৰা বঢ়া ॥

বালিভূঁই বৰএলোঙি : আদিজনা- বাপুবামদেউ।
প্রতিষ্ঠাপক- পবশুবাম ॥
বৰভগীয়া মৌজাৰ উলুৱনি গাঁৱৰ ওপৰ বৰভগীয়াত অৱস্থিত।

বালিসত্ৰ : প্রতিষ্ঠাপক- মাধৱানন্দ ॥
পূবথৰীয়া মৌজাৰ তেলিয়াগাঁৱত অৱস্থিত।

বৰসত্ৰ বৰএলোঙি : লাঙ্গিচুকৰ ছয়গাঁও আলিৰ কাষত এই সত্ৰ অৱস্থিত।

বৰ্তমান সত্ৰ লুপ্তপ্ৰায়।

॥ বাপুকৃষ্ণৰ জীৰ পুত্ৰৰ পৰা বঢ়া সত্ৰ ॥

॥ পুকষোত্তমৰ আজ্ঞাপৰ ॥

লেটুগ্ৰাম : প্রতিষ্ঠাপক- বাপুবাম ॥
পূবথৰীয়াৰ মৌজাৰ কুঁৱৰীটোল চাৰিআলিৰ কাষত এই সত্ৰ অৱস্থিত।

নিকামূল কলিয়াবৰ : আদিজনা- বাপুবাম।
প্রতিষ্ঠাপক- লক্ষ্মণদেৱ ॥
চতিয়াল মৌজাৰ ওপৰ চতিয়ালত।

॥ পুকষোত্তম ঠাকুৰৰ আজ্ঞাপৰ ॥

চিপহা (চুপহা) হাটবৰ : আদিজনা- কৃষ্ণচৰণ। প্রতিষ্ঠাপক- বামচন্দ্ৰ ॥
হাটবৰৰ পশ্চিমত কলঙৰ দক্ষিণপাৰত অৱস্থিত।

চিপহা সৰুভগীয়া : আদিজনা- কৃষ্ণচৰণ। প্রতিষ্ঠাপক- অনন্তবাম ॥
কলিয়াবৰৰ চতিয়াল মৌজাৰ জখলাবন্ধাৰ সৰুভগীয়াত অৱস্থিত।

চিপহা বৰভগীয়া : আদিজনা- কৃষ্ণচৰণ। প্রতিষ্ঠাপক- বঙাচৰণ ॥
বৰভগীয়া মৌজাৰ উলুৱনী ওপৰ গাঁৱত অৱস্থিত।

॥ চতমীৰ বাসুদেৱ মিশ্ৰৰ পৰা বঢ়া ॥
বাকবিয়াল ববভগীয়া : প্রতিষ্ঠাপক- অনন্তদেৱ ॥
ববভগীয়া মৌজাৰ নামগাঁও কিচামতত অৱস্থিত।

॥ পুকষোত্তমৰ জোঁৱায়েকৰ পৰা বঢ়া ॥
চামগুৰি : আদিজনা- চক্ৰপাণি। প্রতিষ্ঠাপক- বিষ্ণুআতা ॥
পূবথৰীয়া মৌজাৰ চামগুৰিত অৱস্থিত।

॥ চতুৰ্ভুজ ঠাকুৰৰ আজ্ঞাপৰ ॥
বিহমপুৰ কুঁৱৰীটোল : আদিজনা- গোৱিন্দ বাপু।
প্রতিষ্ঠাপক- গঙ্গাবাম ॥
চতুৰ্ভুজ ঠাকুৰৰ আজ্ঞাপৰ সত্ৰ। ববভগীয়া মাধগাঁৱত অৱস্থিত। বৰ্তমান সত্ৰৰ অৱস্থা
তাল নহয়।

॥ খোৰাগোপালৰ পৰা বঢ়া ॥
দিচিয়াল কলিয়াবৰ : আদিজনা- খোৰাগোপাল।
প্রতিষ্ঠাপক- প্ৰাণহৰি ॥
পোৰাভেটি সত্ৰৰ পৰা কিছু দূৰত প্ৰাণহৰিদেৱে দিচিয়াল সত্ৰ প্রতিষ্ঠা কৰে।

॥ চৈতনীয় মহাপুকষীয়া সত্ৰ ॥
বাঘৰগঞা : আদিজনা- পুকষোত্তম (গৌড়ীয়)। প্রতিষ্ঠাপক- জাতিবাম দেউ ॥
চতিয়াল মৌজাৰ সৰুভগীয়া কহুৱাতলিত অৱস্থিত।

খ) ব্ৰহ্ম সংহতি
জখলাবন্দা কলিয়াবৰ :
আদিজনা- কনৌজীয়া দামোদৰ। প্রতিষ্ঠাপক- কৃষ্ণানন্দ ॥
ববভগীয়া মৌজাৰ জখলাবন্দাত অৱস্থিত।

দেৱৰ সত্ৰ : আদিজনা- বনমালীদেৱ।
কলিয়াবৰ জখলাবন্দাত অৱস্থিত।

॥ বংশীগোপালৰ আজ্ঞাপৰ ॥
শ্ৰৱণী হাটবৰ : আদিজনা- শ্ৰীপতি (কৃষ্ণচৰণ)
পূবথৰীয়া মৌজাৰ শ্ৰৱণী হাটবৰত।

মূৰাৰি কলিয়াববঃ আদিজনা- মূৰাৰি।

পূৰ্বথবীয়াৰ দুলাল মাধবত মূৰাৰি সত্ৰ।

॥ অসমৰ সত্ৰৰ মূল নথকা সত্ৰ ॥

হোবোসা : প্ৰতিষ্ঠাপক- গৌৰিন্দমিশ্ৰ ॥

কলিয়াবব-ববভগীয়া মৌজাৰ নামগাঁৱত অৱস্থিত।

গ) কাল-সংহতি

॥ গোপাল আতাৰ আজ্ঞাপৰ আচাৰ্য শ্ৰীৰাম আতাৰ পৰা বঢ়া ॥

ভলাগুৰি সত্ৰ : আদিজনা- শ্ৰীৰামআতা। প্ৰতিষ্ঠাপক- বামানন্দ ॥

পূৰ্বথবীয়া মৌজাৰ ভলাগুৰিত অৱস্থিত।

আমগুৰি কবতিপাৰ পুৰণি সত্ৰ : আদিজনা- শ্ৰীৰাম।

প্ৰতিষ্ঠাপক- পবমানন্দ ॥

কলিয়াবব চতিয়ালত অৱস্থিত।

আমগুৰি কবতিপাৰ নসত্ৰ : আদিজনা- শ্ৰীৰাম।

প্ৰতিষ্ঠাপক- বাসুদেৱ ॥

কলিয়াবব চতিয়ালৰ হাটবৰত বাদ্ৰীয়া ঘাইপথৰ কাষত অৱস্থিত।

॥ শ্ৰীৰামআতাৰ পুত্ৰাদিৰ পৰা বঢ়া ॥

আহঁতগুৰি কলিয়াবব : আদিজনা- বামানন্দ।

প্ৰতিষ্ঠাপক- কুসুম্বৰ বৰাগী আতা ॥

কলিয়াবব পূৰ্বথবীয়া মৌজাত অৱস্থিত।

বগাজন :

আদিজনা- শ্ৰীৰাম।

প্ৰতিষ্ঠাপক-যাদৱানন্দ ॥

ববভগীয়া মৌজাৰ কুঁৱৰীটোলত অৱস্থিত।

॥ পুকমোক্তমৰ পৰা বঢ়া সত্ৰ ॥

কাঠপাৰ ববভাগ : প্ৰতিষ্ঠাপক- ধৰ্মনাথদেৱ।

পূৰ্বথবীয়া মৌজাৰ ববভকতি গাঁৱত।

কাঠপাৰ সবভাগ :

কাঠপাৰ ববভাগ সত্ৰৰ নাতিদূৰত পূৰ্বথবীয়াতে অৱস্থিত।

॥ नावायण आताव पवा वटा ॥

दहघव कलियावव ः प्रतिष्ठापक- कृष्णानन्द ॥

कलियाववव पृवथवीया मोजाव वपव-पृवथवीयात ।

॥ सक यदुमणिव पवा वटा ॥

सौकाजान गजला ः आदिजना- गोपाल आता ।

प्रतिष्ठापक- सक यदुमणि ॥

कलियाववव शिलघाट बास्ताव दाँतित चामधवात अरस्थित आछिल । वर्तमान विलुप्त ।

२.०४ वर्तमान मविगाँव जिला/महकुमाव सत्र ः

आलिपुखुबी-पाटेकीववि ः

धि९-मौबावबी अण्डलत अरस्थित ।

क) पुरुष संहति

॥ चतुर्भुज ठाकुवव आज्ञापव अनन्त आताव सत्रा ॥

कालशिला सत्रः प्रतिष्ठापक- अनन्त ठाकुव आता ।

मविगाँव जिलाव मायणव कालशिला विलव पावत अरस्थित आछिल । वर्तमान सत्र तात

नाई ।

॥ कालशिलाव पवा वटा सत्रसमूह ॥

दलैचुरा ः आदिजना-अनन्त आता । प्रतिष्ठापक-डुरनेश्वर ॥

मविगाँवव दन्दुरा मोजाव दलैचुरावत अरस्थित ।

नाटकटा ः प्रतिष्ठापक- दैरकीनन्दन ।

दन्दुरा मोजाव दलैचुरा कालशिलाव वचवते अरस्थित ।

तवाववि ः प्रतिष्ठापक- कृष्णनाथ ॥

मिकिवतेटा मोजाव ववण्वावबीव तवाववित अरस्थित ।

तामुलिववि ः प्रतिष्ठापक- ब्रह्मानन्द ॥

ववण्वावबी अण्डलव तामुलिववित अरस्थित ।

हाविववण्वावबी ः प्रतिष्ठापक- गोपीनाथ ॥

ववण्वावबीव तवाववित कृष्णनाथ आरु गोपीनाथ दुई ककाई-भाईव मनोमालिन्या होरात कनिष्ठ गोपीनाथे न-तवावविव पवा अलप दूवत हाविववण्वावबीवत थाकिवलै लय । ताते तेवँ एखन सत्र पाते ।

॥ নবোৱা ঠালব সত্ৰ ॥

কুঁজী : প্রতিষ্ঠাপক- দামোদৰ আতা ॥

শিলপুখুৰী মৌজাব কুঁজীত অৱস্থিত।

নবোৱা তেলাহি সত্ৰ : আদিজনা - দামোদৰ আতা ।

প্রতিষ্ঠাপক- হৰেন্দ্ৰ নাৰায়ণ ॥

উত্তৰখোলা মৌজাব তেলাহিত অৱস্থিত।

॥ বৰদোৱা ন-বোৱাব পৰা বঢ়া ॥

নবোৱা ইটাখুলি : প্রতিষ্ঠাপক- যোগেন্দ্ৰ।

মৰিগাঁৱৰ বৰঙাবাবী অঞ্চলত।

নবোৱা বামপুৰ : প্রতিষ্ঠাপক- লক্ষ্মোদৰ ॥

শিলপুখুৰী মৌজাব উত্তৰ হাজাবি গাঁৱত অৱস্থিত।

॥ শলগুৰীয়া সত্ৰসমূহ ॥

শুকদল বৰবৰি : আদিজনা- অনন্ত বায়। প্রতিষ্ঠাপক- হৰিৰায় ॥

মৰিগাঁও জিলাৰ শুকদলত অৱস্থিত।

শুকদল সৰুৰবি : আদিজনা- অনন্ত বায়। প্রতিষ্ঠাপক- সুদ্যুম্ন ॥

মৰিগাঁৱৰ শুকদল বৰবৰিৰ পূৰ্বফালে অৱস্থিত।

ইটাকুলি শলগুৰি : আদিজনা- অনন্ত বায়। প্রতিষ্ঠাপক- ইন্দ্ৰদ্যুম্ন ॥

বহাৰ পৰা ৮ কিলোমিটাৰ পশ্চিমত কপাহেৰা অঞ্চলত অৱস্থিত।

শলগুৰি জবাবাবী :

আইভেটি শলগুৰিৰ শাখা সত্ৰ। শ্ৰীচক্ৰধৰ প্রতিষ্ঠিত।

॥ সতানন্দ বৰভকতৰ মহাকৃষ্ণৰ ঠালব সত্ৰ ॥

শ্যামকানু বেলগুৰি : আদিজনা- শ্যামকানু।

প্রতিষ্ঠাপক- জয়কান্তদেৱ ॥

গোভা মৌজাব অন্তৰ্গত তেঘেৰীয়াৰ সমীপত বেলগুৰি গাঁৱত, জাগীৰোড বান্ধীয়া

ঘাইপথৰ পৰা ডেৰ কিলোমিটাৰ উত্তৰত অৱস্থিত।

॥ জয়কৃষ্ণৰ ঠালব সত্ৰ ॥

গোণামৰা তেলাহি : প্রতিষ্ঠাপক - বিকাৰাম ॥

মৰিগাঁৱৰ উত্তৰ খোলা মৌজাব ধৰমতুল-তেলাহিত অৱস্থিত।

॥ চতুৰ্ভুজ ঠাকুৰৰ আজ্ঞাপৰ ॥
ঔগুৰি কবচোং : কেশৱ আভাৰ পৰা বঢ়া। মৰিগাঁও জিলাৰ ভূবৰন্দা
ঔ-গুৰিত অৱস্থিত।

॥ পুৰুষোত্তম ঠাকুৰৰ আজ্ঞাপৰ ॥
চিপহা বা চুপহা মৰিগাঁও : আদিজনা- কৃষ্ণচৰণ।
প্ৰতিষ্ঠাপক- কমলাকান্ত ॥
মৰিগাঁও নগৰৰ বজাৰ্গাঁৱত অৱস্থিত।

॥ খোৰাগোপালৰ পৰা বঢ়া ॥
দিচিয়াল চকাবহা : আদিজনা- খোৰাগোপাল। প্ৰতিষ্ঠাপক- নৰনাথ ॥
মৰিগাঁও জিলাৰ চকাবহাত অৱস্থিত।

দিচিয়াল বাবপূজীয়া : আদিজনা- খোৰাগোপাল।
প্ৰতিষ্ঠাপক- মহানন্দ ॥
বহাৰ পৰা ৫ কিলোমিটাৰ পশ্চিমে বাবপূজীয়াত এই সত্ৰ অৱস্থিত।

দিচিয়াল বৰঙাবাবী : প্ৰতিষ্ঠাপক- হৰিদেৱ।
মৰিগাঁৱৰ বৰঙাবাবীত অৱস্থিত।

॥ মহাপুৰুষৰ ধৰ্মাদৰ্শত স্থাপিত সত্ৰ ॥
গীতা সত্ৰ : প্ৰতিষ্ঠাপক - কৃষ্ণানন্দ ব্ৰহ্মচাৰী ॥
মৰিগাঁও নগৰৰ মাজমজিয়াত অৱস্থিত।

খ) ব্ৰহ্ম সংহতি

॥ বংশীগোপালৰ আজ্ঞাপৰ ॥
ডিফলু সিধাবাবী : আদিজনা- কৃষ্ণচন্দ্ৰ। প্ৰতিষ্ঠাপক- জগন্নাথদেৱ ॥
মৰিগাঁও মহকুমাৰ উত্তৰখোলা মৌজাৰ আঁহতগুৰিৰ সিধাবাবীত অৱস্থিত।

॥ দামোদৰদেৱৰ আজ্ঞাপৰ ॥
শিলডুৰি (চতাবৰি) : প্ৰতিষ্ঠাপক - শিবোমণিদেৱ ॥
মায়ঙৰ মনহা মৌজাৰ জাগীৰ পশ্চিমত শিলডুৰি গাঁৱত অৱস্থিত।

॥ আউনীআটীৰ শাখা সত্ৰ ॥
বহ্মপুৰ :
মৰিগাঁৱৰ মনহাৰ পৰা তিনি কিলোমিটাৰ পশ্চিমে বহ্মপুৰ সত্ৰ অৱস্থিত।

ঔণ্ডবি ভাগৱতী :

মবিগাঁৱৰ ঔণ্ডবিৰ ভূববন্ধা অঞ্চলত অৱস্থিত ।

বঘবা : মবিগাঁৱত বঘবাত অৱস্থিত।

॥ কামৰূপৰ দিহিনা সত্ৰৰ পৰা বঢ়া ॥

বৰ্ণ সত্ৰ : আদিজনা - কৃষ্ণদেৱ ।

মবিগাঁও নগৰৰ পশ্চিমত অৱস্থিত।

গ) কাল-সংহতি

॥ ববঘদুমণি আজ্ঞাপৰ ॥

কাংসপাৰ : আদিজনা- অনিৰুদ্ধ। প্রতিষ্ঠাপক- বামকানুদেৱ (নগাঁও) ॥
বহাৰ পশ্চিমে কলং নদীৰ উত্তৰ পাৰে বাবপূজীয়া মৌজাৰ মোলানকটাত অৱস্থিত।

॥ নাৰায়ণ আতাৰ পৰা বঢ়া ॥

দহঘৰ তেলাহি : প্রতিষ্ঠাপক- সদানন্দ ॥

মবিগাঁও জিলাৰ উত্তৰখোলা মৌজাৰ ধৰমতুলৰ তেলাহিত অৱস্থিত।

॥ শ্ৰীবাম আতাৰ পৰা বঢ়া ॥

আঁহতগুৰি কপাহেবা : প্রতিষ্ঠাপক- কমলনাৰায়ণ ॥

বাবপূজীয়াৰ কপাহেবাত অৱস্থিত।

॥ ঘ) গৌৰাঙ্গ বৈষ্ণৱ সত্ৰ ॥

মিছামাৰি : প্রতিষ্ঠাপক- কৃষ্ণচন্দ্ৰ ॥

মবিগাঁৱৰ পাণবাৰীত অৱস্থিত। পিছলৈ খোলাগাৱঁত এভাগ সত্ৰ প্রতিষ্ঠা কৰা হয়।

॥ মিছামাৰিৰ পৰা বঢ়া সত্ৰ ॥

খোলাগাঁও : ঘণ্ডুৱা মৌজাৰ দিবিকা নদীৰ পাৰত খোলাগাঁও সত্ৰ অৱস্থিত।

দৈপৰা : দৈপৰা বিলৰ পাৰত মনহাৰ পৰা দুমাইল পশ্চিমত সত্ৰখন অৱস্থিত।

কোমোবাগুৰি : প্ৰেমানন্দ আচাৰ্যই খোলাগাঁৱৰ ওচৰৰ কোমোবাগুৰিত

গাঁওখনৰ নামেৰে কোমোবাগুৰি সত্ৰ স্থাপন কৰিছিল। বৰ্তমান সত্ৰ লুপ্তপ্ৰায়।

॥ মহাপুকুৰীয়া আৰ্হিৰ চৈতন্যীয়া সত্ৰ ॥

বামানন্দী (বামআতা) সত্ৰ : প্রতিষ্ঠাপক- বামানন্দ আচাৰ্য ॥

মবিগাঁও জিলাৰ তেতেলীয়া বৰঙাবাৰীত অৱস্থিত।

llll

প্ৰসংগ টীকা :-

১. N.M.S.A. Page- 298-314.
২. পবিত্ৰ অসম : পৃ: ১১৭-১৬২।
৩. 'সত্ৰ সিদ্ধ' : স্মৰণিকা, অসম সত্ৰ মহাসত্ৰা ৩৯ তম গুৱাহাটী অধিবেশন, ১৯৯০, পৃ: ২৬-২৮।
৪. Assam District Gazetteers, Nowgong District, Ed. D.P. Barooah, 1978, Page 133,134.
৫. সত্ৰ-সংস্কৃতি : পৃ: ১০৯-১২০।
৬. বমাকান্ত মুন্ডিন্যাব : বটদ্রনা থানব চবিত্ৰ, নগাঁও - ২য় তাঙবণ, ৫০৩ শতাব্দ, পৃ: ৪৪।
৭. ববদোৱা গুৰুচৰিত : পৃ: ৬৭।
৮. কথা-গুৰুচৰিত : পৃ: ৩৬।
৯. ববদোৱা-গুৰুচৰিত : পৃ: ৬৭, ৬৮।
১০. অনিল বায়টৌধুণী : অসমব সমাজ ইতিহাসত নৱবৈষ্ণৱবাদ, পূবেৰণ প্ৰকাশ, গুৱাহাটী, ১ম প্ৰকাশ ২০০০, পৃ: ৫১।
১১. আইলক্ষ্মী চৰিত : শুকদল ববববি সত্ৰ, পদ- ১৪৪-১৫৪।
১২. হেমচন্দ্ৰ শইকীয়া : দ্বিতীয় বৈকুণ্ঠ ববদোৱাব বুৰঞ্জী, জোনাকী প্ৰকাশ, ১৯৯৮, পৃ: ৫৭।
১৩. ভদ্ৰচাক : শ্ৰীশ্ৰী অনন্ত চৰিত : প্ৰকাশিকা- হৰিমাঈ দত্ত, ডিব্ৰুগড়, ১৯৮৯ খ্ৰী:, পদ-৬৫।
১৪. উল্লিখিত : পদ-১৪৪।
১৫. পবিত্ৰ অসম : পৃ: ১১৯।
১৬. যোগেন্দ্ৰ নাথ মহন্ত : ধৰ্মালয় শ্ৰীশ্ৰী কোৱামবা সত্ৰব চমু ইতিবৃত্ত, ১ম প্ৰকাশ - ১৯৮৭, পৃ: ৩৯।



তৃতীয় অধ্যায়

অবিভক্ত নগাঁও জিলাৰ সত্ৰৰ সমাজ-সাংস্কৃতিক অধ্যয়ন

৩.০০ সামাজিক জীৱন : উৎসৱ পৰ্ব

পৰিয়াল : সত্ৰ পৰিয়ালৰ পিতৃ বা জ্যেষ্ঠজন মূবকী আৰু সকলো সা-সম্পত্তি তেওঁৰে বুলি গণ্য কৰা হয়। মূবকীৰ পবলোকৰ পিছত পুত্ৰ আৰু জীয়ৰী উত্তৰাধিকাৰ হয়। মাক-দেউতাক, ভাই-ককাই, বাই-ভনী, খুৰা-খুৰী, ভতিজা আদি তেজৰ সম্পৰ্ক থকা লোকসকল একেলগে এক চৌহদত ঘৰ-দুৱাৰ বান্ধি একে লগে একে মজিয়াতে খাই-বৈ মিলা-প্ৰীতিৰে বাস কৰে। তাকে যৌথ পৰিয়াল বোলে। সত্ৰ পৰিয়ালসমূহ তেনেদৰে কিছুদিন আগলৈ বাস কৰিছিল। সেইকাৰণে বয়োজ্যেষ্ঠজনৰ মতামতৰ ওপৰত পৰিয়াল চলিছিল। সত্ৰত অধিকাৰজনা জ্যেষ্ঠানুক্রমে পতাৰ গুৰিতে যৌথ পৰিয়াল আৰু জ্যেষ্ঠজন পৰিয়ালৰ মূবকী হৈ থকাটো। তেনে যৌথ পৰিয়ালৰ সংখ্যা সাংস্কৃতিক পৰিৱৰ্তিত সামাজিক-অর্থনৈতিক আদি কাৰণত তেনেই নগণ্য বুলি কব পাৰি। যাব ফলত বেলেগ হৈ সত্ৰৰ সংখ্যা বৃদ্ধি পাইছে বা আন কামত জীৱন নিৰ্বাহ কৰিবলগীয়া হৈ সত্ৰৰ আদৰ্শলৈ পিঠি দিছে।

বিবাহ : সামাজিক জীৱনত বৈবাহিক জীৱন অপৰিহাৰ্য। জিলাখনৰ সত্ৰ পৰিয়ালৰ প্ৰায় লোকেই বিবাহিত। নগাঁৱত সত্ৰসমূহ বৰ্তমান গৃহী বুলি কব পাৰি। বৈষ্ণৱ যুগত নিকা সংহতিৰ পুৰণিগুদামৰ লাইআটী আৰু বৰজহা এই দুখন উদাসীন সত্ৰ আছিল। বৰ্তমান সেই দুখনো গৃহস্থী সত্ৰ হৈছে। বৰজহা সত্ৰৰ অস্তিত্ব বিপন্ন।

বিয়া-বাক নিজ নিজ জাতিৰ ভিতৰতে বংশ, পৰিয়াল, গোত্ৰ, বাশি-যোৰা চাই পাতে। পূৰ্বে একেজন সত্ৰৰ মূবকীয়ে একাধিক পত্নী বিয়া কৰোৱা কথা 'চৰিত পুথি' আৰু বংশাৱলীত উল্লেখ পোৱা যায়। বৰ্তমানৰ তেনে বহু-পত্নীক বিয়া উঠি গৈছে। এক স্বামী-এক পত্নীয়ে স্বীকৃত হৈছে।

ল'বা-ছোৱালী অৰ্থাৎ দৰা-কন্যা দুয়োঘৰৰ সন্মিলনিত কথা-বাৰ্তা পাতি বিয়াৰ বন্দবস্ত কৰা হয়। দৰাঘৰে বিদ্যা-শিক্ষা, ধন-সম্পদে স্বচ্ছল হ'লে কন্যাৰ বাশি-যোৰা চাই

আলোচনা মৰ্মে দবা-দবক সিদ্ধান্ত দি গ্ৰহ-নক্ষত্ৰ চাই শুভ বহু, মাহ-বাব, লগ্নৰ সময় চাই বিয়াৰ সকলো যা-যোগ্য কৰে। বিয়া-বাকব ক্ষেত্ৰত বংশ পৰিয়াল চোৱা হয়। সদানন্দৰ কন্যা চাবলৈ গৈ বামনাথ দ্বিজে কন্যাৰ বংশ-পৰিচয় জানিব বিচাৰিছিল।^২ বিয়াৰ বন্দবস্ত কৰি কিছুদিন আগে কন্যাক আঙঠি পিন্ধোৱা হয় আৰু বিয়াৰ আগদিনা বা এদিন বা দুদিন আগে শুভ দিন-বাব সময়ত কন্যাক জোৰণ পিন্ধোৱা হয়। জোৰণ-পৰ্ব সমাজৰ গণ্য-মান্য বহু-বহু মানুহৰ সমাজ। আয়তীসকলে কন্যাক দবাঘৰৰ পৰা দিয়া আ-অলঙ্কাৰ, বিভিন্ন সাজ-কাপোৰ, প্ৰসাধনৰ সামগ্ৰী আদি পিন্ধায়। জোৰণক টেকেলি বা তেলৰ ভাৰ দিয়া বুলিও কোৱা হয়।^৩ কন্যা ঘৰৰ পৰা দবালৈ দবাসাজ, কাঠৰ পালেং, চকী-মেজ, আলম্বাৰী-আদি উছৰ্গা হিচাবে দিয়ে। কন্যাৰ লগত যৌতুক দিয়া প্ৰথা বিদ্যমান। দেবহুতিৰ বিয়াত যৌতুকৰ উল্লেখ আছে।^৪ সত্ৰৰ পৰিয়ালে নাম-প্ৰসঙ্গৰ লগতে বৈদিক নিয়মমতে হোম-যজ্ঞ আদিৰে বিয়া সম্পাদন কৰে। পানীতোলা, নোৱনী, সোৱাগ তোলা, জোৰণ, বিয়া সম্পাদন সকলো অনুষ্ঠানতে দবা আৰু কন্যা পক্ষৰ আয়তীসকলৰ বিয়া নাম, যোবা নাম অতি আকৰ্ষণীয়। বৰ্তমান ইয়াৰ প্ৰচলন হ্রাস পাই আহিছে।

তোলনি বা শান্তি বিয়া : ছোৱালী ডাঙৰ হৈ পুষ্পিতা হোৱাক কন্যাকাল হোৱা বুলি কোৱা হয়। পুষ্পিতা হোৱাৰ লগে লগে সম্পূৰ্ণ আচুতীয়াকৈ কোঠাত বাখি মাটিত খেৰ-কাপোৰ পাৰি শোৱা-বহাৰ ব্যৱস্থা কৰি দিয়ে। তিনি দিন ব্ৰত বাখি চতুৰ্থ দিনা মাহ-হালধিৰে গা ধুৱাই নিৰামিষ অন্ন ভোজন কৰাই সপ্তম দিনলৈ আচুতীয়াকৈ ৰাখে। ব্ৰতৰ কেইদিন ফলাহাৰ, বুট-মগু খাবলৈ দিয়া হয়। সেই কেইদিন পুৰুষৰ লগত দেখাদেখি বন্ধ। সপ্তম দিনত মাহ-হালধি, ফল, চাবোনোৰে গাই ধুই, কাপোৰ-কানি ধোৱা হয়। কন্যাক নোওৱাই গা ধোৱা হয়। গা-ধোৱাৰ পিছত গোঁসাই ঘৰলৈ গৈ সেৱা-ভক্তি জনায়। কন্যাই সন্মানীয় সকলক শৰাইত তামোল-পাণ আগবঢ়াই সেৱা কৰি আশীৰ্বাদ লয়।

আগবিয়া : অসমৰ যিকোনো পন্থৰ সত্ৰ-পৰিয়াল আৰু গৃহস্থী ভকতসকলৰ ছোৱালী অপুষ্পিতা কালতে বিয়া দিয়াৰ প্ৰথা আছিল। ল'বাব পক্ষই পছন্দ হোৱা ছোৱালীৰ ঘৰলৈ গৈ বিয়াৰ প্ৰস্তাৱ দি শৰাই পেলাই খাটি লৈ দিন-বাব চাই বিয়া পাতে। বিয়া সম্পন্ন হৈ যায়; কিন্তু ছোৱালী দবা-ঘৰলৈ আনি বাখি নথৈ পিতৃগৃহলৈ পঠিয়াই দিয়ে। পুষ্পিতা হোৱাৰ পিছতে বৰবিয়া পতা হয় আৰু কন্যাক দবা-ঘৰলৈ আনি ৰখা হয়। আজিকালি আগবিয়া পতাৰ ব্যৱস্থা সম্পূৰ্ণ বোধ হৈছে।

লগ্ন দিয়নী বা উপনয়ন : ব্ৰাহ্মণ আৰু কায়স্থৰ ল'ৰাক ডাঙৰ হলে উপনীত ধাৰণ বা লগ্ন দিয়া হয়। বৈদিক প্ৰথামতে এই অনুষ্ঠান কৰা হয়। নিৰ্দিষ্ট সময়ত ল'ৰাৰ উপনয়ন নকৰাটো দোষনীয় বা দণ্ডনীয়। এই অনুষ্ঠানত হোম-যজ্ঞ কৰি পূৰ্ণাহুতি দিয়া হয় আৰু উকলি, মঙ্গল আৰু বাদ্যধ্বনিৰে ল'ৰাক উত্তৰী পিন্ধোৱা হয়।^৫ লগ্ন পিন্ধোৱাৰ সময়ত

গায়নে-বায়নে গীত-পদ গায়। এই অনুষ্ঠানৰ 'ববাগ চৰা' বিশেষ মন কবিবলগীয়া। ব্ৰহ্মচৰ্য পালনার্থে দণ্ড আৰু ভিক্ষা পাত্ৰ লৈ ওলাই যোৱাক ববাগ চৰা বুলি কোৱা হয়। ববাগ চৰিবলৈ ওলাই যোৱাৰ সময়ত ভূমিকম্প হ'লে বা মেঘে গাজিলে বাৰ বছৰ বনবাস খাটিব লাগে। সেইকাৰণে তেনে গাজনি বা শব্দ নুশুনিবলৈ নানা বাদ্য-বাজনাৰ ধ্বনি কৰা হয়।^{১৬} ববাগ চৰি থাকোঁতে পৰিয়াল-সজ্জন-শিষ্যাডিয়ে ভিক্ষাৰ পাত্ৰত টকা-কড়ি দিয়ে। ববাগৰ পৰা কোনোবা এজনে বাবণ কৰি ঘূৰাই আনে। সকলো সময়ত উপবীত ধাবণ কৰি থাকিব লাগে। বিশেষ অশুচিমূলক বা অপবোধমূলক কাম কৰিলে বা পচি-চিঙি গলে লগুণ নিয়ম মানি সলোৱা হয়।

জাত-কৰ্ম, নামকৰণ : সন্তান জন্ম হোৱাৰ পঞ্চম দিনত দৈৱজ্ঞৰ হতুৱাই ছোৱাই জাত-কৰ্ম কৰি আনন্দ-উৎসৱ পাতি গণনা কৰা আৰু সন্তানৰ জন্ম-পত্ৰিকা কৰি নামকৰণ কৰা হয়।^{১৭}

বিদ্যাবস্তু : সত্ৰ-ঘৰৰ ব্ৰাহ্মণ-কায়স্থই শাস্ত্ৰ-অধ্যয়ন, চৰ্চাৰ কাৰণে বিদ্যা-শিক্ষা গ্ৰহণ কৰিব লাগে। সেই উপলক্ষে শিশুকালতে শুভ মাহ-তিথি-বাব চাই পাঠ আৰু ফলি দি বিদ্যাবস্তুৰ সূচনা কৰা হয়।

চূড়াকৰণ : শিশু উমলি ফুৰিব ধৰাত পঞ্চম বৰ্ষত চূড়াকৰণ কৰাৰ নিয়ম।^{১৮} শুভ দিন-বাবত নাম-প্ৰসঙ্গ, হোম-যজ্ঞ, বেদ-বাক্যৰে বাদ্য-বাজনা বজাই উকলি ধ্বনি কৰি শিশুৰ চুলি খুৰাই গা-পা ধুৱাই নতুন বস্ত্ৰ-অলঙ্কাৰ পিন্ধোৱা হয়। সেই উৎসৱতে পাদুকা আৰু পাণ্ডবি পিন্ধোৱাও হয়।^{১৯}

অন্নপ্ৰাসন : ঘটকৰ্মৰ ভিতৰত অন্নপ্ৰাসন বা ভাত মুখত দিয়া এটা গুৰুত্বপূৰ্ণ অনুষ্ঠান। নিয়মমতে ল'ৰাৰ ছমাহত এই অনুষ্ঠান সমাপন কৰা হয়। নাম-প্ৰসঙ্গ, হোম-যজ্ঞাদি মাঙ্গলিক অনুষ্ঠান বিধিমেতে সম্পন্ন কৰি শিশুৰ মুখত পৰমান বা পায়স দিয়া হয়।^{২০} মোমায়েক বা সেই স্থানীয় কোনোবা এজনে শিশুক প্ৰথমে খুৰাই দিয়াৰ পিছত সন্তুষ্টীয়সকলেও ইটো-সিটো খাদ্য খুৱায়। পায়স, ভাতৰ লগত আন আন খাদ্য-সামগ্ৰী, কলম, ৰূপ-সোণ, টকা, বস্ত্ৰীন কিতাপ আদি বহুও সুন্দৰভাৱে সজাই বাগি শিশুৱে কোনাৰিধত হাত দিয়ে তাক নিৰীক্ষণ কৰি সমবেত সকলোৱে আনন্দ-ফুৰ্ত্তি কৰে। সেইদিনা ইষ্ট-কুটুম্ব, নিমন্ত্ৰিত আলহী সকলোৱে একেলগে খোৱা-বোৱা কৰে। অনেকে শিশুক উপহাৰো দিয়ে।

□□□

॥ জন্মোৎসৱ ॥

কুৰি শতিকাৰ তৃতীয়-চতুৰ্থ দশকৰ পৰা শঙ্কৰদেবৰ জন্মোৎসৱ বা আৰিভাৰ তিথি পালন কৰা নিয়ম প্ৰবৰ্ত্তন কৰা হয়। বামচৰণ ঠাকুৰৰ গুৰু চৰিতত থকা বৰ্ষ, মাহ, তিথি-

● অনিভক্ত নগাঁও জিলাৰ সত্ৰসমূহৰ সমাজ সাংস্কৃতিক অধ্যয়ন/৫৬

নক্ষত্ৰমতে অসমৰ সকলো সত্ৰ, বৈষ্ণৱ শিচ-ভকত তথা সমাজে শঙ্কৰদেৱৰ জন্মোৎসৱ পালন কৰিবলৈ লয়। ববদোৱা গুৰুচৰিত মতে জন্মোৎসৱ ১৩৭১ শক (১৪৪৯ খ্ৰী:)ত পালন কৰা হয়।^{১১} নগাঁৱৰ মহাপুৰুষীয়া সত্ৰসমূহে পুৰাৰ প্ৰসঙ্গৰ পৰা সন্ধিয়ালৈ নাম-কীৰ্ত্তন আদিৰে উৎসৱ পালন কৰে। কিছুমানে অনুষ্ঠুগীয়াকৈ পাতে। বিশেষকৈ এই জন্মোৎসৱ আড়ম্বৰপূৰ্ণকৈ বাজহুৱাভাৱে পতা হয়। উৎসৱৰ কাৰ্যসূচী ৩/৪ দিনীয়াকৈ চলে। অঞ্চলৰ সত্ৰসমূহে সহযোগ আৰু অংশ গ্ৰহণ কৰে। সেই উপলক্ষে উষা-কীৰ্ত্তন-নাম-প্ৰসঙ্গ, ভাওনা, সাংস্কৃতিক প্ৰতিযোগিতা, ধৰ্মালোচনী সভা আৰু ভাওনা অনুষ্ঠিত কৰা হয়। আজিকালি বাজহুৱাভাৱে অসমৰ চাৰিওদিশে শঙ্কৰদেৱৰ জন্মোৎসৱ ৩/৪ দিনীয়াকৈ বিভিন্ন কাৰ্যসূচীৰে পালন কৰে।

শঙ্কৰদেৱৰ জন্ম-ক্ষেত্ৰ আৰু প্ৰথম সত্ৰ স্থাপন কৰা ববদোৱা থানত জন্মোৎসৱ কিছু বছৰৰ পৰা পালন কৰি আহিছে। ১৯৬৮ চনত বিশেষ আড়ম্বৰপূৰ্ণভাৱে উৎসৱ পালন কৰিছিল আৰু বিশিষ্ট ব্যক্তিয়ে অংশ গ্ৰহণ কৰি উৎসৱ কৃতকাৰ্য কৰি তুলিছিল। উৎসৱ উপলক্ষে কেইবা নিশাও অঙ্গীয়া নাট, ভাওনা অভিনীত হৈছিল আৰু ধৰ্মালোচনী সভাও বিশেষ আকৰ্ষণীয়কৈ অনুষ্ঠিত হৈছিল।^{১২}

আজি কেইবছৰমানৰ (১৯৯৭ চন)ৰ পৰা অবিভক্ত নগাঁও জিলাৰ সত্ৰ আৰু ভক্তসকলে মিলি গোপালদেৱ আতাৰ জন্মোৎসৱো পতাৰ ব্যৱস্থা কৰিছে।^{১৩} গোপাল আতাৰ জন্ম ১৪৭৩ শক (১৫৫১ খ্ৰী:) বহাগ মাহৰ শুক্লা সপ্তমী তিথিত। সেই তিথিতে ২/৩ দিনীয়াকৈ বছৰি বেলেগ বেলেগ স্থানত জন্মোৎসৱ পালন কৰে। উৎসৱত উষা-কীৰ্ত্তন, নাম-প্ৰসঙ্গ, ধৰ্মালোচনী সভা, নাট-ভাওনা আদি অনুষ্ঠিত কৰা হয়।



॥ বিহু উৎসৱ ॥

বিহু অসমৰ লোক উৎসৱ। অসমৰ সকলো জাতি-উপজাতিৰ লোকৰ বিহু অতি আনন্দ, উলহ-মালহৰ উৎসৱ। বছৰটোত তিনিটা বিহু পালন কৰা হয় তিনি মাহৰ তিনিটা সংক্ৰান্তি বা দোমাহীত। চ'তৰ সংক্ৰান্তিত বহাগ বিহু, আহিনৰ সংক্ৰান্তিত কাতি বিহু আৰু পুহৰ সংক্ৰান্তিত মাঘ বিহু পালন কৰা হয়। বহাগৰ ১ তাৰিখৰ পৰা নৱবৰ্ষৰ আৰম্ভ। সেইকাৰণে সংক্ৰান্তিৰ দিনা গৰু বিহু, ১ বহাগৰ দিনা মানুহৰ বিহু উদ্‌যাপন কৰা হয়। এই বিহু কিছুমানে ৭ দিনলৈ পালন কৰে। কাতি বিহু আহিন-সংক্ৰান্তিৰ দিনা এদিনীয়াকৈ পাতে। পুহৰ সংক্ৰান্তিত ভেলাপূজি বা মেজিঘৰ জ্বলাই পুহৰ ঠৰঙা লগা ঠাণ্ডা খেদি উত্তৰায়ণলৈ গতি কৰায় আৰু মাঘৰ পহিলা তাৰিখলৈ বিহুৰ বতাহ লাগি থাকে।

উল্লেখযোগ্য যে শঙ্কৰদেৱৰ নৱবৈষ্ণৱ ধৰ্মৰ প্ৰভাৱ অসমৰ লোক-অনুষ্ঠান বিহুৰ ওপৰত বিশেষভাৱে পৰিছে। যাৰ ফলত, বিহু সত্ৰ-সভাতো পালন কৰি সত্ৰ-ধৰ্মৰ লগত

জনসাধাৰণৰ সম্পৰ্ক গাঢ় কৰি তুলিছে। বিহুৰ অতি পবিত্ৰ জ্ঞান কৰা হৈছে। কীৰ্ত্তনৰ 'উবেয়া-বৰ্ণন'ত বিয়ুদিনাৰ শুভ্ৰতা-পবিত্ৰতাৰ কথাৰ উল্লেখ আছে।^{১৪}

আধ্যাত্মিক ক্ষেত্ৰ-সত্ৰত বিহুৰ পবিত্ৰ দিনত নাম-প্ৰসঙ্গ কৰা হয়। সেইদিনা সিংহাসন বা গুৰু আসনত নৱবস্ত্ৰ প্ৰদান কৰি গছা, চাকি-বাতি আৰু আন আন সামগ্ৰী ঘঁহি-পিহি সুন্দৰভাৱে সজায়। সত্ৰৰ মণিকূটত থকা সাঁচিপাতৰ পুথি আৰু কাঠৰ বাকচ তেল দি চাফ-চিকুণ কৰা হয়। থাপনা আৰু প্ৰসঙ্গ, পাঠ পঢ়াত ব্যৱহাৰ কৰি থকা কীৰ্ত্তন, ভাগৱত, বঙ্গাৱলী, নামঘোষা পুথি চাই-চিতি নৱবস্ত্ৰ দিয়া হয়।

বহাগৰ বিহুত গুৰু-ভকতক নৱবস্ত্ৰ (আজিকালিৰ বিহুৱান) দিয়াৰ নিয়ম। বেহাবত বজাৰ আইধায়ে মাধৱদেৱ আৰু ভকতসকলৰ কাৰণে গামোচা, পছা আৰু দোপাটী— তিনি প্ৰকাৰৰ কাপোৰ উপহাৰ দিয়াৰ কথা আছে।^{১৫} সিদিনা অনেকে গুৰু-গোঁসাইলৈ বস্ত্ৰ দান কৰে।

বিহু কেইটাত নগাঁৱৰ সকলো সংহতিৰ সত্ৰই নাম-প্ৰসঙ্গ কৰে। পুৱাৰ গীত, ভটিমা, ঘোষা, খোল-প্ৰসঙ্গ, দুপৰীয়া প্ৰসঙ্গ, পাঠ পঢ়া আদিৰে বিহু-দিন উদ্‌যাপন কৰা হয়। বিশেষ উল্লেখযোগ্য বহাগ বা মাঘ বিহুৰ পবিত্ৰতাৰ কাৰণে পহিলা তাৰিখত সত্ৰত থকা সেৱাৰ বস্ত্ৰ নাম-প্ৰসঙ্গ কৰি ভক্ত বাইজৰ আগত প্ৰদৰ্শন কৰে আৰু বাইজে পৰম-ভক্তিৰে দৰ্শন কৰি পৰমানন্দ লাভ কৰে। এই প্ৰসঙ্গত শলগুৰি আইভেটি ন-সত্ৰৰ গুৰুজনৰ এপাত খৰম, জুলি বস্ত্ৰ, পদশিলা^{১৬} প্ৰদৰ্শন কৰোৱা কথা উল্লেখযোগ্য। মাধৱদেৱে পতা আচাৰ্য কেশৱচৰণ আতাই প্ৰতিষ্ঠা কৰা বৰজহা সত্ৰত থকা মাধৱদেৱৰ হস্তাক্ষৰৰ 'নামঘোষা' পুথি-ভাগ পহিলা বহাগত বাইজক দেখুওৱা আৰু পাঠ কৰা পৰম্পৰা^{১৭} আছিল। পূৰ্বতে কিছুমান সত্ৰত ভকত আৰু আইসকলে বেলেগে বেলেগে মাহ-হালধি প্ৰায় গৃহস্থত দি সকলোকে নিমন্ত্ৰণী দি আনন্দ-ধেমালি কৰে। ল'ৰা-ছোৱালীবোৰে ধোপ, গুদু, কড়ি আদি খেল খেলিছিল। মাঘবিহুত বটা কাটি আনি মেজি সাজে, কাঠৰ মেজিও সাজে। উৰুকাৰ নিশা নাম-কীৰ্ত্তন আৰু উলহ-মালহত বাপু-ভকতে একেলগে খোৱা-বোৱা কৰে। বিহুৰ দিনা তামোল-পাণ দি মেজিত জুই দিয়ে আৰু তাৰ পিছত সত্ৰৰ নামঘৰত নাম-প্ৰসঙ্গ কৰে। কাতি বিহুতো অভাৱ-অনাটনৰ মাজতো মনৰ পবিত্ৰতাৰে নাম-কীৰ্ত্তন কৰে। কিছুমানে সন্ধিয়া তুলসী ভেটিত চাকি-বস্তি দি নাম গায়।^{১৮}

৩.০১ সত্ৰৰ নিত্য প্ৰসঙ্গ : চৈধ্য-প্ৰসঙ্গ

সত্ৰত নিত্য-নৈমিত্তিক কৃত্য কিছুমান থাকে। যিবোৰ নিতৌ সত্ৰৰ লোকে কবিৰ লাগে সেয়া নিত্য আৰু যিবোৰ কোনো উপলক্ষ বা নিমিত্ত লৈ বহুত কোনো নিৰ্দিষ্ট তিথি-দিৱসত কৰা হয় যিবোৰ নৈমিত্তিক। নিত্যকৃত্যৰ ভিতৰত নাম-প্ৰসঙ্গ অপৰিহাৰ্য। সত্ৰৰ অধিকাৰ আৰু ভকতবৃন্দই দিনটোৰ প্ৰাতৰ পৰা নিশালৈ আধ্যাত্মিক চিন্তা-চৰ্চাৰ কাৰণে

প্ৰসঙ্গ কবি কীৰ্ত্তন আৰু শ্ৰবণেৰে পবমানন্দ লাভ কৰে। শবীৰ আৰু মনৰ উৎকৰ্ষ আৰু সংঘমেৰে আত্মাৰ বিকাশ সাধন কৰা সত্ৰৰ ধৰ্ম-সংস্কৃতিৰ উপাদানসমূহৰ ভিতৰত নিত্য-প্ৰসঙ্গ অন্যতম। সত্ৰ-শবীৰৰ প্ৰাণ নাম-প্ৰসঙ্গ।

শঙ্কৰদেৱে প্ৰথম বৰদোৱা-আলিপুখুৰী সত্ৰ স্থাপন কৰি তিনি প্ৰসঙ্গ^{১১} কৈ ধৰ্ম-চৰ্চা কৰিছিল। এই তিনি প্ৰসঙ্গ হ'ল— পুৱা, আবেলি আৰু সন্ধ্যা বা নিশাৰ প্ৰসঙ্গ। তাৰ পিছত চাৰি প্ৰসঙ্গৰ প্ৰত্যেকটো ভাগকে সজাই চৈধ্য-প্ৰসঙ্গলৈ বিস্তৃত কৰা হ'ল। গোবিন্দ পাঠকৰ মতে বৰপেটাত মাধৱদেৱে পতা আচাৰ্য মথুৰাদাস বুঢ়া আতাই প্ৰথম চৈধ্য-প্ৰসঙ্গৰ শাখা বিভাগ কৰে বুলি কোৱা হৈছে।^{১২} কেশৱানন্দ দেৱগোস্বামীয়ে পুৰুষোত্তম ঠাকুৰে চৈধ্য-প্ৰসঙ্গ নীতি-নিয়মেৰে সজাই পৰাই তোলে বুলি উল্লেখ কৰিছে।^{১৩} শঙ্কৰ-মাধৱৰ তিনি প্ৰসঙ্গতে চৈধ্য প্ৰসঙ্গৰ আভাস আছিল। তাকে পৰৱৰ্তী ধৰ্মাচাৰ্যই ভাগ ভাগ কৰি চৈধ্য প্ৰসঙ্গৰ পূৰ্ণ ৰূপ দিছিল বুলি বুজিব পাৰি।

সত্ৰৰ প্ৰসঙ্গ বুলিলে প্ৰত্যেকে চৈধ্য-প্ৰসঙ্গৰ কথা কয়। কিছুদিনৰ আগলৈ দামোদৰী-মহাপুৰুষীয়া বা ব্ৰহ্ম-পুৰুষ-কাল-নিকা চাৰিওটি সংহতিয়ে চৈধ্য-প্ৰসঙ্গক হেৰুফেৰ হ'ব নিদিয়াকৈ চলাইছিল। কিন্তু কিছু বছৰৰ পৰা জীৱনৰ ব্যস্ততা, যুগৰ পৰিবৰ্ত্তন, অৰ্থনৈতিক দুৰৱস্থা, সাংস্কৃতিক সজাগতাৰ অভাৱ, অজ্ঞতা আদি কোনো কাৰণত কিছুমান সত্ৰত চৈধ্য-প্ৰসঙ্গ নচলা হৈ পৰিছে।

অবিভক্ত নগাঁও জিলাৰ চাৰিও সংহতিৰ সত্ৰসমূহৰ প্ৰায় ক্ষেত্ৰতে মিল পৰিলক্ষিত হয়। চৈধ্য-প্ৰসঙ্গ ভাদ মাহত প্ৰধান প্ৰধান সত্ৰ কেইখনমানত কৰি আছে। এই প্ৰসঙ্গত পুৰুষ, কাল, নিকা, ব্ৰহ্ম চাৰি সংহতিৰ ভিতৰত নগাঁৱত নিকা সংহতি প্ৰায় বিলোপ হৈছে। নিকা সংহতিৰ মাধৱদেৱে পতা আচাৰ্য ভাটোকুছীয়া কেশৱচৰণ আতাৰ বৰজহা সত্ৰ প্ৰায় নিতাল মৰাত বৰ্ত্তমান পুৰণি-শ্ৰীদামৰ মাধৱদেৱে পতা আন এজন আচাৰ্য শ্ৰীহৰিৰ পৰা বঢ়া লাইআটী সত্ৰৰ নাম লব পাৰি। সত্ৰখন ত্ৰিধা বিভক্ত হৈ বৰ্ত্তমান এটা ভাগহে সক্ৰিয় হৈ আছে। সেই ভাগে পুৰুষ আৰু ব্ৰহ্মৰ লগত সময় সাধন কৰি চলিছে।^{১৪}

পুৰুষ, ব্ৰহ্ম আৰু কাল সংহতিৰ ঘাই ঘাই সত্ৰকেইখনে আন নহ'লেও পবিত্ৰ ভাদ মাহত চৈধ্য-প্ৰসঙ্গৰ পৰম্পৰা বক্ষা কৰাৰ প্ৰয়াস মন কৰিব পাৰি। আনকালত চাৰি-প্ৰসঙ্গ কৰে। আইসকলৰ দুষ্ট প্ৰসঙ্গ চলে। কিছুমান সত্ৰই কোনোমতে দুই প্ৰসঙ্গ চলাই আছে। আমাৰ ক্ষেত্ৰ অধ্যয়নত শঙ্কৰদেৱ আৰু মাধৱদেৱৰ তিৰ্থত কেইবাখনো সত্ৰলৈ গৈ যেনোতেনে প্ৰসঙ্গ কৰি সত্ৰ চলাই থকা দেখিছোঁ।

শ্ৰৱণ-কীৰ্ত্তন-স্মৰণ তিনিওৰে সময়য়েই প্ৰসঙ্গ। শ্ৰৱণ আৰু কীৰ্ত্তনৰ অঙ্গঙ্গী সম্পৰ্ক। মানুহৰ সহজাত প্ৰবৃত্তি আৰু ইন্দ্ৰিয় সংযম কৰি কায়-বাক্য-মন-চিত্ত স্থিৰপূৰ্বক ভগবন্তক ভজনা কৰিবলৈ প্ৰসঙ্গৰ প্ৰয়োজন। পঞ্চ-কৰ্মেন্দ্ৰিয়, পঞ্চ-জ্ঞানেন্দ্ৰিয়, মন-বুদ্ধি-চিত্ত-অহঙ্কাৰ— এই চৈধ্য ইন্দ্ৰিয়ৰ সংযমার্থে চৈধ্য-প্ৰসঙ্গ।^{১৫} ডঃ কেশৱানন্দ দেৱগোস্বামীৰ মতে

● অবিভক্ত নগাঁও জিলাৰ সত্ৰসমূহৰ সম্বন্ধ সাংস্কৃতিক অধ্যয়ন/১৫

চৈধ্য-প্ৰসঙ্গৰ ভাগবোৰৰ আভাস দাঙি ধৰা হ'লঃ^১

ক) পুৱাৰ প্ৰসঙ্গ :

১) তাল কোবোৱা : দোকমোকালিতে সত্ৰৰ বুঢ়া ভকতে হাতত ভোবতাল লৈ কীৰ্ত্তন ঘৰত বহি “ভকত বান্ধৱ হবিবোল, হবিবোল.....” বুলি এটি পুৱাৰ গীত গাই উঠি চাৰিজনী ঘোষা গাই হাটীয়ে হাটীয়ে ঘূৰি ফুৰি পুনৰ নিজৰ স্থানলৈ ঘূৰি আহি প্ৰসঙ্গ ভাগ সামৰে।

২) মঞ্জিৰা নাম : নাম লগোৱাই তাল বজাই বাগৰ গীত দিয়ে আৰু পালিসকলে চাপৰি বজাই ধৰি গায়। নাম শেষ হ'লে একে তালত নামছন্দৰ ঘোষা আৰু চাৰিজনী আন ঘোষা গাই কীৰ্ত্তন নানা সুবত গাই হৰিধ্বনিৰে নাম সামৰি উপদেশ গায়। শেষত হৰিধ্বনিৰে প্ৰসঙ্গ সামৰে।

৩) আইসকলৰ প্ৰসঙ্গ : আইসকলে পুৱাৰ প্ৰসঙ্গত বস্তি জ্বলাই শিৰ আৰু দোহাবত বহি মূল নামতী গৰাকীয়ে নাম লগায় আৰু বাকীবোৰে দোহাবি গাই যায়। আইসকলৰ নামৰ চাপৰিতে তাল বন্ধা কৰা হয়। নামছন্দৰে আবস্ত কৰি ঘোষা কেইফাঁকি মান গাই কীৰ্ত্তনৰ নাম গায়। আইসকলৰ নামত দিহা বিশেষ আৰুখণীয়। নামৰ শেষত বাম-বাম তিনিবাৰ বুলি নাম সামৰি হৰিধ্বনি কৰে।

খ) দেবপৰীয়া প্ৰসঙ্গ :

৪) ঘোষা-প্ৰসঙ্গ : ডবা-কাঁহ ধ্বনিৰে গায়নে-বায়নে খোল-তালেৰে ঘোষা গায়। প্ৰথমে গুৰু-ঘেটা বজাই পাতনি ঠেলা, বাগ তালনি আদি বজাই উঠি নিৰ্দিষ্ট তালৰ ঘোষা গাই শেষ কৰি হৰিধ্বনি দি সামৰে।

৫) ঘাই-প্ৰসঙ্গ : নাম লগোৱাই পাতি তাল বা ভোবতাল আৰু পালিসকলে হাত চাপৰিৰে প্ৰসঙ্গ লয়। প্ৰথমে বাগ দি উঠি নামছন্দৰ ঘোষা গাই কেইজনমান ঘোষা গায়। তাৰ পিছত এটি কীৰ্ত্তন গায় আৰু দুটি দুলাড়ি ঘোষা গাই নাম সামৰি হৰিধ্বনি কৰে আৰু তাৰ পিছত মাহ-প্ৰসাদ, ফলাহাৰ বিতৰণ কৰে।

৬) উপদেশ / পাঠ : দেবপৰীয়াৰ নাম-প্ৰসঙ্গৰ পিছত ভাগৱত, বজ্জাৱলী বা কীৰ্ত্তনৰ অধ্যায়ৰ শেষৰ ফালে থকা ‘উপদেশ’ পুথি পঢ়া সুবত বা বাগত গোৱা হয়। কিছুমানত নামান্তে কোনো এখন পুথিৰ পৰা একোটা অধ্যায়ো পাঠ কৰে।

গ) বিয়লিৰ প্ৰসঙ্গ :

৭) ঘোলা/খোল-প্ৰসঙ্গ : দেবপৰীয়াৰ পিছত বিয়লি প্ৰসঙ্গ কৰা হয়। বিয়লি-প্ৰসঙ্গৰ ঘোৰা বা খোল-প্ৰসঙ্গ গায়নে-বায়নে কৰে। খোল-তালেৰে এটি গীত বাগত গায়।

৮) ঘোষা-কীৰ্ত্তন : ঘাইত বহা আৰু দোহাবৰ সকলোৱে বাগ দি গীত টানে আৰু তাৰ পিছতে নামছন্দৰ ঘোষা গাই আন চাৰিজনী ঘোষা শেষ কৰি কীৰ্ত্তন গায়। শেষত দুলাড়ি

গোয়ানে নামৰ সামবণি গানে।

৯) আইসকলৰ বিয়লিৰ নাম : কিছুমান সত্ৰত আইসকলৰ প্ৰসঙ্গ এভাগ যদিও অনেক সত্ৰত পুৱা আৰু আবেলিৰ দুপ্ৰসঙ্গ চলে, তাল-চাপৰিৰে গীত গাই নামছন্দ, ঘোষা গাই কীৰ্ত্তনৰ নাম গায়। মাজে মাজে কীৰ্ত্তনৰ বিষয়ব লগত সম্পৰ্ক থকাকৈ দিহা নাম দিয়ে। শেষত অ'হবি অ'বাম— হবিধনিৰে প্ৰসঙ্গ-কাৰ্য সামবে।

ঘ) সন্ধিয়াৰ প্ৰসঙ্গ :

১০) তাল কোবোৱা : পুৱাৰ তাল কোবোৱাৰ দৰে একে। বেলি মাৰ যোৱাৰ পিছতেই বন্তি জ্বলাই ডবা-কাঁহ বজাই এই প্ৰসঙ্গ কৰা হয়।

১১) সন্ধিয়াৰ প্ৰসঙ্গ : নাম লগোৱাজনে বহি বাগ দি এটি গীত গাই গুণমালাৰ অধ্যায় গাই উঠি লীলামালা, উপদেশ, চপয়, দেৱভটিমা, টোটয়, গুৰু-ভটিমাৰে গুণ গোৱা কাৰ্য কৰে। তাৰ পিছত সন্ধিয়াৰ বাগ দি গীত গাই নামছন্দ, ঘোষা পাঁচজনাবে কীৰ্ত্তন এটি গাই উপদেশ বা পাঠ পাঠি জয়ধনিৰে প্ৰসঙ্গৰ অন্ত পেলায়।

১২) যোবা/খোল-প্ৰসঙ্গ : সত্ৰত দেবপৰীয়া, আবেলি আৰু সন্ধিয়া এই তিনি সময়ত তিনিবাৰ খোল-প্ৰসঙ্গ কৰা হয়। খুটীয়া তাল বজাই গায়নে-বায়নে এই প্ৰসঙ্গ কৰে।

১৩) ঘোষা/কীৰ্ত্তন-প্ৰসঙ্গ : খোলৰ যোবা প্ৰসঙ্গৰ পিছতে ঘোষা-কীৰ্ত্তন গাই ঘোষা-কীৰ্ত্তন প্ৰসঙ্গ কৰা হয়।

১৪) শেষ পাল যোবা : এই প্ৰসঙ্গৰে দিনটোৰ প্ৰসঙ্গৰ সামবণি পৰে। প্ৰসঙ্গীয়া নামৰ শেষত বিয়লিৰ প্ৰসঙ্গৰ দৰে কীৰ্ত্তন-দিহা গাই উঠি গায়ন-বায়নে খোল-তালেৰে গীত এটি গাই প্ৰসঙ্গৰ সামবণি মাৰি জয়ধনি কৰে।

অবিভক্ত নগাঁৱৰ কিছুমান সত্ৰত পুৱা, দেবপৰীয়া বা দুপৰীয়া, বিয়লি আৰু সন্ধ্যা বা নিশা— এই চাৰি প্ৰসঙ্গৰ সময়তে চৈধ্য-প্ৰসঙ্গ ভাগে ভাগে চলে। আন সময়ত তিনি বা দুই প্ৰসঙ্গ চলে। কাল-সংহতিৰ সত্ৰত শঙ্কৰদেৱ, মাধৱদেৱ বা গোপাল আতাব বচিত দুই প্ৰসঙ্গ চলে। কাল-সংহতিৰ সত্ৰত শঙ্কৰদেৱ, মাধৱদেৱ বা গোপাল আতাব বচিত যিকোনো এটি গীত মেলান সুবত গাই 'নাম-জয়-জপ' ঘোষাৰে নাম আৰম্ভ কৰি নামছন্দ, শবণ, ভজন, প্ৰাৰ্থনা, উপদেশ যিকোনো এভাগী ঘোষা গাই দিহাৰ ঘোষা, কীৰ্ত্তন সামবণি উপদেশ, পাঠ, সেৱা-প্ৰাৰ্থনা বা অপবাধ ভজন গায়। সন্ধ্যা বা বাতিৰ নিত্য প্ৰসঙ্গত গীতৰ আগত ভটিমা আৰু গুণমালা গোৱা হয়। পুৱা আৰু দুপৰীয়াৰ প্ৰসঙ্গৰ লগত ভটিমা, টোটয়, চপয়, চতিহা, লীলামালা গাই সন্ধ্যা চৈধ্য-প্ৰসঙ্গ তোলা হয়।^{১৭} কাল সংহতিৰ সত্ৰসমূহে দিনৰ ভাগত বন্তি প্ৰজ্বলন নকৰে আৰু প্ৰসঙ্গত তাল আৰু চাপৰি একেলগে পেলায়। তেওঁলোকৰ নিৰ্মালিৰ ব্যৱস্থা নাই।^{১৮}

উক্ত চৈধ্য-প্ৰসঙ্গ সংহতি ভেদে বা সত্ৰ বিশেষে অলপ ইফাল-সিফাল হয় যদিও বিশেষকৈ ভাদ মাহ আৰু কোনো কোনো তিথি-উৎসৱত ক্ৰম বক্ষা কৰি চৈধ্য-প্ৰসঙ্গ কিছুমান

সত্ৰত পবম্পৰা বক্ষা কবি চলাই আছে। প্ৰসঙ্গত খোল, ভাল, ভোবভাল, কবভাল আৰু আৱশ্যকমতে ডনা, বৰকাঁহ, নেগেৰা আদি বাদা প্ৰয়োগ কৰা দেখা যায়।

৩.০২ ভাদ মাহৰ পবম্পৰাগত অনুষ্ঠান-উৎসৱ :

নৈমিত্তিক অনুষ্ঠান : উৎসৱ :

অসমৰ সত্ৰ পবম্পৰাত নিতাকৃত্যৰ দৰে কিছুমান নৈমিত্তিক-কৃত্যও বিশেষ উল্লেখযোগ্য। জনজীৱন বা সমাজ-সাংস্কৃতিৰ লগত সম্পৰ্ক থকাকৈ কিছুমান অনুষ্ঠান সত্ৰসমূহত প্ৰৱৰ্ত্তন কৰা হ'ল। এই অনুষ্ঠানসমূহ ভক্তিমূলক আৰু জনচিত্ত-বিনোদক। প্ৰতি বছৰে বিশেষ নিমিত্ত বা কাৰণত নিৰ্দিষ্ট তিথি-নক্ষত্ৰত এই অনুষ্ঠানসমূহ পালন কৰা হয় কাৰণে নৈমিত্তিক কৃত্য বোলা হয়। গুৰু-ভকত-শিচ তথা সমূহে গান্ধীৰ্যপৰ্ণ পৰিবেশত প্ৰসঙ্গ, গীত-মাত, নৃত্য-বাদা, ভাওনাদিত পালন কৰা এই অনুষ্ঠানসমূহ সত্ৰ-পবম্পৰাত পৰিণত হৈছে। সত্ৰৰ এই অনুষ্ঠানসমূহে জন-জীৱনৰ নৈতিক, আধ্যাত্মিক, সামাজিক ঐক্য আৰু শৃঙ্খলা, চিন্তা-চৰ্চা, শিক্ষা-দীক্ষা, সাংস্কৃতিক চেতনা জগাই ৰাখিছে। আজিও ধৰ্মীয়-সামাজিক-সাংস্কৃতিক ক্ষেত্ৰত এই নিত্য-নৈমিত্তিক অনুষ্ঠানসমূহৰ কাৰণে সত্ৰৰ প্ৰভাৱ জন-সমাজত ম্লান হৈ যোৱা নাই।

নৈমিত্তিক অনুষ্ঠানকেইটা বিশেষকৈ ভাদ মাহতে অনুষ্ঠিত কৰা হয়। সত্ৰ পবম্পৰাত ভাদ মাহ অতি গুৰুত্বপূৰ্ণ আৰু পুণ্য মাহ। কিয়নো এই মাহতে অসমৰ ভক্তি-ধৰ্মৰ প্ৰৱৰ্ত্তক তথা সত্ৰৰ উদ্ভাৱক গুৰু শঙ্কৰদেৱৰ উপাস্য একদেৱ শ্ৰীকৃষ্ণৰ জন্ম-দিৱস অৰ্থাৎ জন্মাষ্টমী, গুৰু শঙ্কৰদেৱ আৰু তেওঁৰ ধৰ্মৰাজ্যৰ অধিকাৰী মাধৱদেৱৰ তিবোভাৱ বা মৃত্যু তিথিও ভাদ মাহতে। সেইকাৰণে বৈষ্ণৱ সন্ত-মহন্ত আৰু অসমীয়া ৰাইজে এই মাহক পবিত্ৰ মাহৰূপে গণ্য কৰি জন্মাষ্টমী, গুৰু-কীৰ্ত্তন নানা ভক্তিমূলক আৰু সাংস্কৃতিক অনুষ্ঠানৰ জৰিয়তে পালন কৰি আহিছে। সেইবোৰৰ ভিতৰত জন্মাষ্টমী উপলক্ষ্যে পতা নাম-কীৰ্ত্তন, দিহনাম, জন্মযাত্ৰা, নন্দোৎসৱ, পাঁচতি বা বোকাযাত্ৰা ভাওনা; দুজনা গুৰু-কীৰ্ত্তন উপলক্ষ্যে পতা নাম-প্ৰসঙ্গ, গীত-মাত, গুৰু-অক্ষীয়া বিশেষ উল্লেখযোগ্য। ইয়াৰ উপৰিও, সকলো সত্ৰতে পতা নাম-সামৰণি, কোনো কোনো সত্ৰৰ হীৰা নাম, থিয় নাম প্ৰভৃতি অনুষ্ঠানৰ কথা উল্লেখ কৰিব পাৰি।

ক) শ্ৰীকৃষ্ণ-জন্মাষ্টমী :

শঙ্কৰদেৱ-মাধৱদেৱৰ তিবোভাৱ তিথিৰ লগতে ভাদ মাহৰ কৃষ্ণ-পক্ষৰ অষ্টমী তিথিৰ বোহিণী নক্ষত্ৰত আবিৰ্ভাৱ হোৱা বৈষ্ণৱ ভক্তৰ এক ভগবান শ্ৰীকৃষ্ণৰ জন্মাষ্টমী বিশেষ তাৎপৰ্যপূৰ্ণ আৰু গুৰুত্বপূৰ্ণ উৎসৱ। মাধৱদেৱৰ তিথিৰ দুদিন পিছতে জন্মাষ্টমী। তাৰ পিছত শুক্লা দ্বিতীয়াত শঙ্কৰদেৱৰ তিথি। এটা মাহতে প্ৰায় পোন্ধৰ দিনৰ ভিতৰতে তিনিওটা অনুষ্ঠান পালন কৰিব লাগে। শঙ্কৰ-মাধৱৰ সত্ৰৰ থাপনাত প্ৰতিষ্ঠা কৰা শ্ৰীমদ্ভাগৱত 'দশম',

‘কীৰ্ত্তন’, ‘নামঘোষা’, ‘ভক্তি-বজ্জাৰলী’ৰ মুখ্য চৰিত্ৰ তথা উপাস্যদেৱতা পৰমপুৰুষ শ্ৰীকৃষ্ণৰ জন্মই সত্ৰ গৃহক বৈকুণ্ঠকপ দিয়ে আৰু ভক্তই পৰমানন্দত উলহ-মালহেৰে জন্মাষ্টমী পালন কৰি জীৱন সাৰ্থক কৰি তোলে।

জন্মাষ্টমী উপলক্ষে সত্ৰত পুৱাৰ পৰা নাম-কীৰ্ত্তন ধ্বনিত হয়। দুপৰীয়া ভকত-বৈষ্ণৱ সমবেত হৈ প্ৰসঙ্গীয়া নামেৰে এক গহীন পৰিবেশৰ সৃষ্টি কৰে।

পুৱাৰ, দুপৰীয়াৰ, আবেলিৰ আৰু সন্ধ্যাৰ চৈধ্য-প্ৰসঙ্গৰ বৰগীত, ভটিমা, নাম-প্ৰসঙ্গ, ভাগৱত পাঠ, খোল-প্ৰসঙ্গ, গুণমালা, লীলামালাৰে প্ৰসঙ্গৰ সামৰণি পেলায়। আইসকলেও দুবেলা নাম-কীৰ্ত্তন কৰে। সন্তান জন্মৰ উলহ-মালহ আইসকলৰ বেছি। তাৰেই প্ৰতিফলন আইসকলৰ নাম-কীৰ্ত্তন আৰু দিহানামত ঘটিছে।^{২১} বসুদেৱ দৈৱকীৰ বিয়া, কৃষ্ণৰ জন্ম, কংস বজাৰ উৎপীড়ন আদিৰ দিহানাম অতি শ্ৰুতিমধুৰ আৰু আকৰ্ষণীয়কৈ আইসকলে গায়। দিহানামৰ নমুনা :^{২২}

- ১) বসুদেৱে বোলে দেৱী মন্দিৰলৈ যোৱা।
পূৰ্ণকৃষ্ণ ভগৱন্তক আৰাধনা কৰা ॥
- ২) পুত্ৰ লাভে দৈৱকীয়ে ব্ৰত পালন কৰে।
সপোনে আসিয়া দেখা দিলা নাৰায়ণে ॥
- ৩) ভাদ্ৰ মাসতে বোহিণী নক্ষত্ৰ
অষ্টমী তিথিৰে বাতি।
পদুমৰ পাততে গোঁসাই উপজিলে
সুগন্ধিৰ লগালে বাতি ॥
- ৪) আজি মধ্য বাতি শিলা বৰষিলে
নুশুনি প্ৰজাৰ মাত।
পালি পহৰীয়া সবে নিদ্ৰা গৈল
উপজিল জগন্নাথ ॥

খ) নন্দোৎসৱ : বোকাযাত্ৰা বা পাঁচতি :

নন্দ-যশোদাৰ পুত্ৰ জন্মাত নন্দ বজাৰ আনন্দৰ সীমা নোহোৱা হ’ল। সেইকাৰণে ‘নন্দ-যশোদা পঞ্চ শৱদ সন্মাদ বজাই পৰম হৰিয়ে মহোৎসৱ কয়ল।’ বৃদ্ধ কালত পুত্ৰ ওপজা শুনি সকলোৱে “নন্দগৃহে আসি মহামহোৎসৱ কয়ল।”^{২৩} কৃষ্ণ জন্মদিনত জন্মযাত্ৰাৰ ভাওনা পতা হয়। সত্ৰবোৰত এদিন, তিনিদিন বা পাঁচদিনত নন্দোৎসৱ-বোকাযাত্ৰা ভাওনা কৰা হয়। শঙ্কৰদেৱৰ দশমৰ পদৰ পৰা চিত্ত-বিনোদনৰ কাৰণে গোপাল আতাই ৰচনা কৰা ‘জন্মযাত্ৰা’ আৰু ‘নন্দোৎসৱ’ অভিনীত হয়।^{২৪}

এই নাট দুভাগ অসমৰ সত্ৰ-সংস্কৃতিৰ অমূল্য সম্পদ। সেইকাৰণে জন-আকৰ্ষণীয়

এই নাটব ভাওনা জন্মাষ্টমীৰ লগত সামঞ্জস্য ৰাখি সত্ৰসমূহত কৰা হয়। ভাওনাত বিভিন্ন চৰিত্ৰ দেখুৱা গ্ৰাম্য বা সামাজিক জীৱনৰ প্ৰতিফলনে সমজুৱা বা দৰ্শকক পৰিতৃপ্ত কৰে। এই উৎসৱৰ ভাওনাকে বোকাযাত্ৰা বা পাঁচতিও বোলা হয়। বোকা-ভাওনাত লোক-নাট্যৰ প্ৰভাৱ লক্ষ্য কৰিব পাৰি।^{১১} গোপাল আতাই নাটব শেষত “ওহি জন্মাযাত্ৰা-বোকাযাত্ৰা সম্পূৰ্ণ ভেল”^{১২} বুলি কৈছে। ভকত-বৈষ্ণৱৰ প্ৰসঙ্গৰ অন্তত গায়ন-বায়নৰ যোৰা উঠে আৰু পৰিচালক বা সূত্ৰধাৰৰ নিৰ্দেশত ‘বোকাযাত্ৰা’ ভাওনা আৰম্ভ হয়। ‘বোকাযাত্ৰা’ বা পাঁচতিত সত্ৰৰ নামঘৰ বা সন্মুখৰ চোতালত বোকা-পানী ঢালি নানা বাদ্য-ধ্বনি আৰু গীতৰ সুৰত নাচি-নাচি বগৰা-বাগৰি কৰে আৰু দধি, দুগ্ধ, ঘি, লৱণু, পিঠাগুৰি, লাৰু ছটিওৱা হয়। পুত্ৰ জন্মত আইসকলৰ উলহ-মালহ অপাব। তেওঁলোকে মুখে মুখে গীত-পদেৰে চৰিত্ৰসমূহৰ ভাওনা কৰে। নন্দ, গৰ্গ, গোপ-গোপী, বৃদ্ধ-বৃদ্ধাৰ ভাও লৈ মহিলাসকলে কৰা উৎসৱে অসমীয়া সামাজিক চিত্ৰ সুন্দৰভাবে দাঙি ধৰে। মহিলাসকলৰ দিহা নামে^{১৩} নন্দোৎসৱৰ কাহিনীৰ চিত্ৰ সুন্দৰভাবে ফুটাই তোলে :

- ১) আহাঁ সখি আহাঁ বাই নন্দেৰ গৃহে যাওঁ।
যশোদাৰ পুত্ৰ হৈছে নয়ন ভবি চাওঁ ॥
- ২) সখিসৱ এ গোকুলত কিনো অদ্ভুত।
কাঠবাজি যশোদাই দেখে পুত্ৰমুখ ॥
- ৩) আজি ডৰা বাজে বাজে মৃদং খোল।
নন্দবজাৰ পুত্ৰ হৈছে জয় হৰি বোল ॥
- ৪) দধি দুগ্ধ ঘৃত মধু লৱণুৰ বাটি।
নন্দেৰ ঘৰে যায় গোপী শাৰী শাৰী ॥
- ৫) অ’ হৰি এ গৰ্গে গগিলা।
বাম-কৃষ্ণ নাম বুলি কোঠীত লিখিলা ॥

গ) গুৰু-কীৰ্তন : শঙ্কৰদেৱৰ তিথি :

সত্ৰৰ প্ৰৱৰ্ত্তক শঙ্কৰদেৱৰ প্ৰথম বাৰ্ষিক তিবোভাৱ তিথি মাধৱদেৱে পাটবাউসীত প্ৰথম পালন কৰে। সকলো ধৰ্মাচাৰ্য-ভকত-শিষ্যক মাধৱদেৱে বছৰেকীয়া তিথিব জান দিয়াত নানা সামগ্ৰীৰে সকলো লোক আহি পাটবাউসীত উপস্থিত হয়। বামচৰণৰ চৰিতত আছে :^{১৪}

চৌবাশী লক্ষৰ যত লোক নিবন্তৰ।

হেন মহোৎসৱ শুনিলন্ত শঙ্কৰৰ ॥

বাল্য-বৃদ্ধ দুখী-সুখী লোক যত যত।

নাথাকিল ঘৰে কেহো সবে আসিলন্ত ॥

পদ-৩৯৫৬।

শঙ্কৰদেবৰ তিথি ভাদ মাহত শুক্লা দ্বিতীয়াত পালন কৰা হয়। তিথি উপলক্ষে সত্ৰৰ আগদিনা বাতি যোৰা-প্ৰসঙ্গত 'গন্ধ' আৰু তাল-খোলেৰে ঘোষা গোৱাব পিছত অধিকাৰে গুৰু আসনত প্ৰাৰ্থনা জনাই বাপু-ভকতক সুকলমে গুৰু-কীৰ্ত্তন ভাগ কৰাব নিৰ্দেশ দিয়ে। অনেক সত্ৰত ভাদৰ তিথিত গুৰু-কব শোধোৱা আৰু ভকতৰ লেখ লোৱাবো নিয়ম আছে।

সত্ৰৰ চৈধ্য-প্ৰসঙ্গই গোটেই অঞ্চলত ভক্তিব সোঁত বোৱায়। আগদিনাৰ পৰা আয়োজন কৰা মতে দোকমোকালিৰ পৰা সন্ধিয়ালৈ বিভিন্ন প্ৰসঙ্গত নিৰ্ধাৰিত গীত-ভটিমা কীৰ্ত্তন, ঘোষা, পাঠ, গুণমালা আদি একাদিক্ৰমে চলে।^{৩৩} কিছুমান সত্ৰত চৈধ্য-প্ৰসঙ্গৰ উপৰিও গীত-মাত, ঘোষা, কীৰ্ত্তন আদিও গায়।

আইসকলে পুৱা আৰু আবেলিৰ প্ৰসঙ্গত কীৰ্ত্তনৰ নাম গায়। কিছুমান সত্ৰত গুৰুৰ যশ-বন্দনামূলক দিহানাম^{৩৪} দিয়ে।

- ১) নামে নদী নামে সাগৰ নামে সবোবৰ।
সবোবৰৰ পদুমকলি শ্ৰীমন্ত শঙ্কৰ ॥
- ২) শঙ্কৰগুৰু আমাবে, জগতগুৰু আমাবে।
লুকাই আছা দেখা নেদা মণিকূটৰ ভিতৰে ॥
- ৩) কিনো তোমাৰ লীলা গুৰু কিনো তোমাৰ লীলা।
নামধৰ্ম দিয়া প্ৰভু ভকতক বাখিলা ॥
- ৪) কি নামে বাখিলা ভেটি শঙ্কৰ গুৰু
কি নামে বাখিল ভেটি।
তোমাৰ গীতে-মাতে কবিতা সুবেবে
আমি অসমীয়া জাতি ॥
- ৫) বহি আছে শঙ্কৰদেৱ পাতি আছে মেলা।
চৌপাশে ভকত আছে হাতে শিবে মালা ॥
- ৬) শ্ৰীমন্ত শঙ্কৰে সত্ৰ পাতিলে
পাতিলে কীৰ্ত্তন-ঘৰ।
সাহিত্য-সংস্কৃতিৰ থাপনা পাতিলে
কবিবলৈ অসমক বৰ ॥

গুৰু-কীৰ্ত্তনত দিনৰ প্ৰসঙ্গৰ লগত মাধৱদেৱ বচিত দিন-ভাওনা 'ভোজন-বিহাৰ', 'চোবধবা', 'পিম্পবা-গুচোৱা', 'ভূমি-লুটিয়া'; আবেলি বা সন্ধ্যা 'অৰ্জুন-ভঞ্জন' নাটৰ ভাওনা পাতে। নিশা শঙ্কৰদেৱৰ 'কষ্ণিণী হৰণ', 'কালি-দমন', 'বাম-বিজয়', 'পাবিজাত হৰণ' অক্ষীয়া নাটৰ ভাওনা পতা হয়। কিছুমান সত্ৰত সত্ৰৰ বচকে বচনা কৰা নাট বা কংস-বধ' আদি নাটৰ ভাওনা পাতে।

মাধৱদেৱৰ তিথি :

শঙ্কৰদেৱৰ একান্ত শিষ্য বান্ধৱ মাধৱ। শঙ্কৰদেৱৰ দৰে মাধৱদেৱেবো বৈকুণ্ঠী হয় ভাদ মাহতে কৃষ্ণা পঞ্চমী তিথিত। অসমৰ সকলো সত্ৰই মাধৱদেৱৰ তিথি শঙ্কৰদেৱৰ তিথিৰ লেখিয়াকৈ একে ধৰণৰ কাৰ্য-ক্ৰমণিকাবে পয়োভৰেবে পালন কৰে। তিথিৰ আগদিনা অৰ্থাৎ চতুৰ্থীত খোল-প্ৰসঙ্গৰ যোবাবে গন্ধ গায় আৰু মূল তিথিৰ দিনাৰ বাবে যাবতীয় ব্যৱস্থা-পাতি কৰে।

গুৰু-ভকত-শিচ সকলোৱে পুৱা, দুপবীয়া, আবেলি আৰু সন্ধ্যাৰ চৈধ্য প্ৰসঙ্গ দিন-যোৰা কাৰ্যসূচীৰে পালন কৰে। সেই দিৱসৰ বাবে সমৰ্থ সত্ৰই কেইভাগমান অতিৰিক্ত প্ৰসঙ্গও কৰে। দুপবীয়াৰ প্ৰসঙ্গৰ লগতে মাধৱদেৱ বিৰচিত দিন-ভাওনা আৰু সন্ধ্যা দধিমখন ভাওনা পতাৰ নিয়ম। বাতি কোনো এখন গুৰু-অক্ষীয়া ভাওনা কৰাৰ প্ৰথা। সম্প্ৰতি সত্ৰসমূহত তিথিত ভাওনা নপতা হৈছে বা পাতিবলৈ সমৰ্থ নাইকিয়া হৈছে।

আজি-কালি অক্ষীয়া নাট দূবৰ কথা দিন ভাওনা ক'ৰবাতহে পতা হয়। বৰদোৱা, জাজৰি, কলিয়াবৰ, ননৈ আৰু মৰিগাঁৱৰ চুপহা আদি সত্ৰত দিন-ভাওনা মাজে সময়ে পাতে।

আইসকলৰ নাম-কীৰ্তন পুৱা আৰু আবেলি গোৱা হয়। তিথিৰ লগত সামঞ্জস্য বাখি দিহানামো^{৩৭} গায় :

- ১) জয় জয় শঙ্কৰদেৱ জয়জয় মাধৱদেৱ ।
জয় জয় দুজনা গুৰু ঐ বাম বাম ॥
- ২) শঙ্কৰ-মাধৱ কিনো উপকাৰী।
চিনাই দিলা নিজ গুৰু ঈশ্বৰ মূৰাৰি ॥
- ৩) শঙ্কৰদেৱ আসিবাৰ শুনি মাধৱদেৱ আসিলা।
মণিকাঞ্চন ৰূপ লৈ জীৱক তৰিলা ॥
- ৪) শঙ্কৰদেৱ চলিলে বৈকুণ্ঠধামলৈ
মাধৱক দি গ'ল মালা।
ভকতক দি গ'ল নামবে অমিয়া
গুচাই সংসাবৰ মায়া ॥

॥ ভাদ মাহৰ অন্যান্য উৎসৱ ॥

ক) নাম-সামৰণি উৎসৱ :

সত্ৰৰ উদ্ভাৱক শঙ্কৰদেৱ আৰু তেওঁৰ একান্ত শিষ্য মাধৱদেৱৰ তিবোভাৱ তিথি, শ্ৰীকৃষ্ণৰ জন্মাষ্টমী ভাদ মাহ পৰাত গোটেই মাহটো পবিত্ৰ বুলি জ্ঞান কৰে আৰু গীত-মাত, নাট-ভাওনা, ভটিমাদিৰে মাহটো পালন কৰে। শাওণ মাহৰ সংক্ৰান্তিৰ পৰা ভাদ মাহৰ

সংক্রান্তিলৈ কোনো কোনো সত্ৰত পুৱা, দুপবীয়া, দেবপবীয়া, সন্ধ্যা— চাৰি-প্ৰসঙ্গ আৰু কিছুমানে চৈধ্য-প্ৰসঙ্গৰে সমগ্ৰ মাহটো উদ্‌যাপন কৰে। বৈষ্ণৱ-ভক্তই পৰমানন্দত নিমগ্ন হৈ সত্ৰত সুন্দৰ পৰিবেশ বচনা কৰে আৰু সকলো শ্ৰেণীৰ লোক সমবেত হৈ সামাজিক ঐক্য প্ৰতিষ্ঠা কৰে।

ভাদ-সংক্রান্তিত নাম-সামৰাব কিবা অসুবিধা থাকিলে সুবিধানুযায়ী আহিনৰ প্ৰথম বা দ্বিতীয় দিনত নাম সামৰে। নাম-সামৰা অনুষ্ঠান নগাঁৱত বিশেষ গুৰুত্বপূৰ্ণ। সেইদিনা চৈধ্য-প্ৰসঙ্গৰ উপৰিও আন কেইটামান নান্দী, ঘোষা, কীৰ্ত্তন, তাল বজাই বাবটা ঘোষা নাচি নাচি গোৱা হয়। বাবটা ঘোষাৰ লগত নচা নৃত্য কেইভাগৰ নাম— ‘চিবল চিটিকা, সৰুযুতি, এপকীয়া চিটিকা, বৰযুতি, দুপকীয়া চিটিকা, খুৱলি পিছলা, সৰুচলা, আদ্যুতি, বহি চিবল, কালি খুটিওৱা আদি বাবটি নৃত্য বাবটি ঘোষাৰ লগত বাদ্য-সঙ্গত কৰি নচা হয়।^{৩৮} শঙ্কৰদেৱৰ ‘গুণমালা’ৰ প্ৰথম অধ্যায় খোল-তাল-বাদ্য বজাই সুৰ লগাই গাই নৃত্য কৰি ঘোষা-দুলড়িৰে অনুষ্ঠানৰ অন্ত পেলায়। এই প্ৰসঙ্গত নগাঁৱৰ নবোৱা থূলব সত্ৰকেইখন উল্লেখযোগ্য। পূৰ্বে কিছুমান সত্ৰত নিশা ভাওনাও অনুষ্ঠিত হৈছিল বুলি সত্ৰৰ সুধীসকলৰ পৰা জনা যায়।

খ) হিৰা নামঃ

অসমত সত্ৰৰ নাম-কীৰ্ত্তনৰ ইতিহাসত হিৰা নামো অন্যতম।

নগাঁৱৰ ব্ৰহ্মচাৰী আদি সত্ৰত এইবিধ নামৰ প্ৰচলন আছে। হিৰা নাম মাথোন পবিত্ৰ ভাদ মাহতে গোৱা হয়। নাম-প্ৰসঙ্গৰ অন্তত ৯ যোৰৰ পৰা ১১ যোৰ বৰতাল বজাই হিৰা নাম গায়। তাল লৈ নাম গোৱা ভকতসকলে ধুতি, চেলেং, গামোচা এই ত্ৰিবস্ত্ৰ পৰিধান কৰি লয়।^{৩৯} তাল বজোৱা আৰু হিৰা নামত অংশ গ্ৰহণ কৰা ভকতসকল শৰণ-ভজন লোৱা হ’ব লাগে। নামৰ মূলত অধিকাৰ। সত্ৰৰ অধিকাৰে হিৰা নাম ডাকিব লাগে।^{৪০} প্ৰথম নামত তাল আগত বাখি গোপীনাথলৈ সেৱা-ভক্তি নিবেদন কৰি নাম আৰম্ভ কৰে। থিয় হৈ সকলোৱে ‘জয় জয় বাম বাম’ গাই ৫ খোজ আগলৈ ৫ খোজ পাছলৈ যায়। এদৰে গাই গাই ৭ বাৰ অগা-পিছা কৰে— যাক ৭ বৈকুণ্ঠ পৰিভ্ৰমণ কৰা বুলি ক’ব পাৰি। প্ৰতিবাৰৰে প্ৰতিখোজৰ লয়লাস গতি মন কৰিবলগীয়া।

দ্বিতীয়তে থাকৌ নাম গাব—

মহাপ্ৰভু গোপীনাথ এ দেৱৰ মध्ये সাব।

সিংহাসনত বহি আছে কপে চমৎকাৰ।।

এই অংশক ধ্ৰুপদ কৰি ভাগৱতৰ পদ গাই সামৰণি পেলাই সকলোৱে আসনত বহে। তাৰ লগে লগে অধিকাৰ প্ৰভুৱে ঘাইত বহি কীৰ্ত্তন লগায় আৰু সমূহ ভকতে লগত গায়। সত্ৰত শৰাই থাকিলে দুভাগ আৰু শৰাই নাথাকিলে এভাগ কীৰ্ত্তন গোৱা হয়। কীৰ্ত্তনৰ পাছত জগন্নাথক শ্ৰাবণ কৰি হিয়া নাম কাৰ্য সমাপন হয়।^{৪১}

৩৮ অবিভক্ত নগাঁও জিলাৰ সত্ৰসমূহৰ সমাজ-সাংস্কৃতিক অধ্যয়ন/১৮১

তীৰ্থ নাথ শৰ্মাই আউনীজাটী সত্ৰত জন্মাষ্টমীত নিত্য-প্ৰসঙ্গৰ কামখিনি হৈ যোৱাৰ পাছত হিৰা নাম, ওজা আদিৰে দিনৰ কাম সমাধা হৈ যায় বুলি উল্লেখ কৰিছে।^{১১}



৩.০৩ আন সময়ত উদ্ঘাপিত উৎসৱ :

ক) বাসোৎসৱ :

অসমৰ সত্ৰ-সমাজৰ বাস অতি পবিত্ৰ উৎসৱ। এই উৎসৱ শব্দত কালত কাতি বা আঘোণৰ পূৰ্ণিমা তিথিত উদ্ঘাপন কৰা হয়। সেইদিনা পুৱা গীত-প্ৰসঙ্গ, ঘোষা গাই কীৰ্ত্তনৰ বাস-ক্ৰীড়াৰ তিনিটা অধ্যায় গায়। ভাগৱত পাঠ ব্যাখ্যা আৰু চবিত-তোলাও হয়। আইসকলৰ নাম-কীৰ্ত্তনৰ প্ৰসঙ্গও কৰা হয়।

শঙ্কৰদেৱে বাস-লীলাৰ ওপৰত বিশেষ গুৰুত্ব আৰোপ কৰিছিল। সেইকাৰণে শ্ৰীমন্তাগৰতৰ উপনিও একে বিষয়কে লৈ 'কীৰ্ত্তন-ঘোষা' পুথিত বাসক্ৰীড়া খণ্ড আৰু 'কৈলি-গোপাল' নামৰ নাট এখনিও বচনা কৰিছিল। শঙ্কৰদেৱে নাম-প্ৰসঙ্গত 'কীৰ্ত্তন-ঘোষা'ৰ প্ৰসঙ্গ-পাঠতো ভাগৱতৰ 'বাসলীলা'ৰ পাঠ আৰু ভাওনাও বাস-ভাওনা অৰ্থাৎ 'কৈলি গোপাল' নাটৰ ভাওনা কৰাব দিহা কৰি থৈছে। নাটখন শঙ্কৰদেৱৰ ভায়েক বামৰায়ৰ অনুবোধক্ৰমে পাটবাউসীত বচনা কৰি অভিনয় কৰা হৈছিল।^{১২} সেইকাৰণে শঙ্কৰদেৱৰ দিনৰে পৰা বাস-ভাওনা চলি আহিছে বুলি কোৱা হৈছে।

বাস-ক্ৰীড়াক জীৱাত্মা-পৰমাত্মাৰ মিলন বুলি মানি উক্তসকলে বাসক খুব গুৰুত্ব দান কৰিছে। কৃষ্ণ আৰু আন আন গোপীসকলৰ ভাও ল'বাই লোৱাটো পৰম্পৰা। বাসৰ পূৰ্ণিমাৰ নগাঁৱৰ সত্ৰসমূহত যেনেকৈ ভাওনা কৰা হৈছিল আজিকালি তেনেকৈ নহয়। বিশেষকৈ গাঁৱৰ বৰনামঘৰবোৰত বাইজে সামূহিকভাবে বাস-ভাওনা পাতিবলৈ লোৱাৰ পৰা। তাতে ছোৱালী বাস বাজহুৰাভাৱে পতা হয়, কিন্তু সত্ৰৰ বাসত ল'বাই গোপীৰ ভাও লব লাগে। হতীচোঙৰ উলুবাৰী সত্ৰ, দহপন সত্ৰৰ উদ্যোগত এতিয়াও প্ৰতিবছৰে ল'বাব বাস-ভাওনা হৈ আছে।^{১৩} অবিভক্ত নগাঁৱৰ বাজহুৰা নামঘৰ বা মুকলি স্থানত পতা বাসত সত্ৰই উদ্যোগ লোৱা দেখা যায়।

খ) ফাগু বা ফাকুৱা :

ফাগু উৎসৱেই অসমৰ ফাগু বা ফাকুৱা। এই উৎসৱ বসন্ত-কালৰ বঙৰ উৎসৱ বুলি জনাজাত। ফাগুৰ মাহৰ পূৰ্ণিমা তিথিত বাস উৎসৱ পতা হয়। বসন্ত কালৰ প্ৰকৃতিৰ শোভাই মন-প্ৰাণ উতল-মাখল লগাই বঙীন কৰাব লগতে শৰীৰতো বং লগাই সুন্দৰ কৰি তোলাৰ প্ৰয়াসতে ফাগু উৎসৱৰ সৃষ্টি।

শঙ্কৰদেৱে ফাকু বঙেৰে শৰীৰ উদ্ভাসিত আৰু মন পুৰাণিত কৰা লোক-অনুষ্ঠান ফাকুৱাত আত্মাক পৰমানন্দত নিমগ্ন কৰি তোলাৰ খোবাক যোগালে। সেয়ে এই উৎসৱৰ

১১ অনিভক্ত নগাঁও জিলাৰ সত্ৰসমূহৰ সমাজ-সাংস্কৃতিক অধ্যয়ন/৬৮

লগত অসমৰ পৰিত্ৰ আধ্যাত্মিক ক্ষেত্ৰ সত্ৰৰ নেৰানেপেৰা সম্পৰ্ক হৈ পৰিল। নাৰায়ণ চন্দ্ৰ গোস্বামীয়ে শঙ্কৰদেৱক ফাকুৱাৰ প্ৰৱৰ্ত্তক আৰু শ্ৰীমন্তাগৰতৰ^{১০} পৰা এই উৎসৱ পতাৰ আভাস লোৱা বুলি কৈছে।^{১১} বৰদোৱা, বৰপেটা, কমলাবাৰী, সুন্দৰীদিয়া, মধুপুৰ আদি মুখ্য মুখ্য সত্ৰসমূহলৈ ফাকুৱাত অজস্ৰ যাত্ৰী গৈ ধন্য মানে। অবিভক্ত নগাঁও জিলাৰ প্ৰায় সকলো সত্ৰতে ফাকুৱা উৎসৱ অনুষ্ঠিত হয়।

চৰিতকাৰ বামচৰণৰ মতে শঙ্কৰদেৱে ২১ বছৰ বয়সত বৰদোৱা-টেমুৱানিত ফাকুৱা বা দৌল-উৎসৱৰ পাতনি মেলে।^{১২} আনহাতে বৰদোৱা গুৰু-চৰিতে তীৰ্থ ভ্ৰমণৰ পৰা ঘূৰি আহিয়ে বামবায়ব অনুবোধ মতে মাধবদেৱে ফাকু উৎসৱ পাতি বাইজক দেখুৱাই চমৎকৃত কৰে।^{১৩} ফাকু উৎসৱ পাতিবলৈ শঙ্কৰদেৱে ভূঞা আৰু ভক্তবৃন্দৰ দ্বাৰা, কোৰ-চাঙিৰে মাটি দি দৌল-ভেটি সম্পূৰ্ণ কৰি তুলি বলবাম নামৰ সঙ্জনক পঠাই মক্ৰাপুৰ নামৰ ঠাইৰ পৰা কড়ি টকা দিয়াই ফলহ ভবাই ফাকু অনায় টেমুৱানিলৈ আৰু দৌল নিৰ্মাণ কৰি গীত-মাত খোল-তাল বাজনাৰে শঙ্কৰদেৱে বচনা কৰা গীত গাই, খোল-তাল বজাই দৌলত মূৰ্তি প্ৰতিষ্ঠা কৰি 'মেঘদাত' সমাৰ্পণ কৰি গন্ধ গাঠি পিচুদিনা উলত-মালহেৰে ফাকু উদ্‌যাপন কৰে।^{১৪} শঙ্কৰদেৱে সেই উপলক্ষে বচনা কৰা গীত কেইটা কি কি আছিল জনা নাযায়।

শঙ্কৰদেৱে বৰদোৱাত ফাকুৰ পাতনি মেলাৰ পৰা সত্ৰানুষ্ঠানত পৰম্পৰাগতভাবে ফাকুৱা বা দৌলমাত্ৰা চলি আহিছে।

সত্ৰত দৌল পূৰ্ণিমাৰ আগদিনা গন্ধ গোনা হয়। মণিকূটৰ পৰা গোঁসাই উলিয়াই আনি দৌলত প্ৰতিষ্ঠা কৰি ফাকু সম্পৰ্কীয় গীত-মাত গাই খোল, তাল, ডবা, কাঁহ, শঙ্খ বজাই হৰিধ্বনি কৰে। মূল উৎসৱৰ দিনা বাতিপুৰাৰ পৰা খোল-প্ৰসঙ্গ, নাম-কীৰ্ত্তন কৰে। কীৰ্ত্তনত "বন্ধে ফাগু পেলে চৈতন্য বনমালী। দুই হাতে ফাগুৰ গুৰা সিঞ্চন্ত বনমালী।"^{১৫} আৰু দুভাগমান কীৰ্ত্তন গোনা হয়। ফাকু সম্পৰ্কত মাগবদেৱ বচিত বৰগীত গায়ন-বায়নে গায়। এই বিয়য়ৰ তেওঁৰ তিনিটা বৰগীত আছে—

- ১) ভাই দেখো কমলাপতি দৌলৰ ওপৰে।
নৈকুণ্ঠৰ নাথ দৌল বসে কেলি কৰে।।
- ২) ফাগু পেলায় কলগাময় এ নন্দকুমাৰ।
দেৱল দুৰ্ভে কেলি ফাগুৰ বিহাৰ।।
- ৩) দৌলায় গোৱিন্দ পৰম আনন্দে
বস্ত্ৰ সিংহাসনে বহি।
কনক বিৰচিত দৌলৰ মণ্ডপ
পেলে যেন গনি শৰী।।

সেইদিনা সত্ৰত ভাগৱত ব্যাখ্যা, পাঠৰ লগতে শঙ্কৰদেৱে ফাগু পতাৰ বৰ্ণনা চৰিত পুথিৰ পৰা গোনা হয়। গোঁসাইৰ মূলত সভক্তিৰে ফাকু দিয়াৰ পিছতে ভক্তসমূহে শ্ৰদ্ধাৰে

ফাকু গ্ৰহণ কৰে। ফাকুৱাৰ পিছদিনা গোঁসাইৰ বিগ্ৰহ অজস্ৰ ভক্তই গীত-মাত, খোল-তাল, হুলি-গীতেবে গোঁও-চহৰ পবিত্ৰমণ কৰায় আৰু প্ৰত্যেক গৃহস্থই পদূলিত বস্তি খলাই ধূপ-ধূনা দি শৰাইত টকা-সিকি দি সেৱা জনাই আশীৰ্বাদ লয়।

ফাকুৱাৰ আনন্দ-উৎসৱত ভক্ত আৰু দৰ্শকে মানসিক আৰু আধ্যাত্মিক প্ৰশান্তি তথা পবমানন্দ লাভ কৰে।

গ) পালনাম :

অসমৰ বৈষ্ণৱ ধৰ্মৰ 'পালনাম' একশৰণ নামধৰ্মৰ এবিধ উৎকৃষ্ট উপাসনা-প্ৰণালী। সত্ৰৰ চাৰি-প্ৰসঙ্গ, চৈধ্য-প্ৰসঙ্গ, গুৰু-সেৱা, শ্ৰৱণ-কীৰ্ত্তন, দিহানাৰু, উঠানাৰু, হিৰা নাম, খোল-তাল-ডবা-কাঁহ-নেগাবা আদি বাদ্যবে কৰা উপাসনাৰু নামৰ জৰিয়তে কৰা উপাসনাতকৈ পালনামৰ পদ্ধতি আৰু বৈশিষ্ট্য মন কৰিবলগীয়া। পালনামত সকলোৱে অংশ গ্ৰহণ কৰাৰ নিয়ম নাই; মাথোন শৰণ-ভজন লোৱা ভক্তসকলেহে অংশ গ্ৰহণ কৰিব পাৰে। অৱশ্যে সন্ধ্যা আৰু মধ্যাহ্ন প্ৰসঙ্গত সকলোৱে যোগদান কৰাত বাধা নাই। পালনাম নিবিড় আৰু সাত্ত্বিক, ইয়াৰ পৰমাৰ্থিক তত্ত্ব অতি গূঢ়। নৱবিধ ভক্তিৰ আচৰণ যোগে বৈকুণ্ঠৰ নিবৰ্ণনী চাৰিঘোষা উচ্চাৰণ কৰি ভগৱন্তক স্তুতি কৰা নামেই পালনাম। প্ৰপন্ন ভক্তসকলৰ ভিতৰত পাল পাতি গোৱাৰ কাৰণে এই নামক পালনাম বোলা হয়। এই নামত তাল-খোল আদি কোনো বাদ্য বজোৱা নহয়, আনকি চাপৰি বজায়ো তাল বক্ষা কৰা নহয়। কেৱল নিবিড়ভাবে ভগৱন্তক কাকূতি জনোৱা হয়। পালনামৰ সাধন প্ৰণালী বাহ্যিকতাবৰ্জিত, আড়ম্বৰশূণ্য আৰু নিতান্ত সাত্ত্বিকতাপূৰ্ণ। মায়াক প্ৰপঞ্চই অস্থায়ী সুখৰ প্ৰলোভনেৰে আত্মাক বিপথে টানে। অশুভ শক্তিৰ গৰাহত পৰি জীৱাত্মাই যাতনা ভোগে আৰু পৰমাত্মাই বিকাৰ গুচাই মোহমুগ্ধ কৰি নিজৰ মাজলৈ জীৱাত্মাক টানি নিয়ে অৰ্থাৎ জীৱাত্মা-পৰমাত্মাৰ মিলন ঘটায়। এই উদ্দেশ্যই পালনামৰ জন্ম আৰু ইয়েই পালনামৰ পৰমাৰ্থিক তত্ত্ব।^{১১}

পালনাম ধুৱাহাট-বেলগুৰিত শঙ্কৰদেৱে ১৪৫০ শকত কাতি মাহত বেকত কৰে।^{১২} শঙ্কৰদেৱক নেতৃত্ব দি ভূঞাসকলক আহোম বজাই হতী ধৰা কামত নিয়োজিত কৰাত গড় ভাঙি হতী পলোৱাত মাধৱদেৱ আৰু হৰি জোঁৱাইক ধৰি নিয়ে আৰু বাজ বিচাৰত হৰি জোঁৱাইক কাটে আৰু মাধৱদেৱ বন্দী হৈ থাকি বেলগুৰিলৈ ঘূৰি নোযোৱাত শঙ্কৰদেৱে জীৱৰ মঙ্গল প্ৰাৰ্থনা কৰি কীৰ্ত্তন-ঘৰত এবিধ নাম গোৱাৰ ব্যৱস্থা কৰে। নাম গোৱাৰ পশুপত দিনত মাধৱদেৱ বেলগুৰিত উপস্থিত হৈ গুৰুক সেৱা জনায়। সেইদিনা নামৰ সামৰণি পৰে। সাতদিন সাতনিশা পাল পাতি একেবাহে নাম গোৱা হৈছিল।^{১৩} পিছলৈ সেই নাম সত্ৰত প্ৰচলিত হৈ থাকে আৰু 'পালনাম' বুলি ভক্ত-সমাজত জনাজাত হয়। নগাঁও-মৰিগাঁও জিলাৰ পুৰুষ, ব্ৰহ্ম, কাল সংহতিৰ প্ৰায় সত্ৰই পালনাম পাতে। পালনাম ভাগ অতি আকৰ্ষণীয় আৰু গুৰু-গুণীৰ।

পালনামত সাধাৰণতে চাৰিখন শৰাই সজোৱা হয়। উদ্দেশ্য গুৰু, দেৱ নাম আৰু

ভকত।^{৩৩} পালনাম কোনো উদ্দেশ্য বা সকাগমত পতা বুলি সকামীসকলে কয় যদিও শঙ্কৰদেৱে নিজ জোঁৱায়েক হবি নিৰাপদে থাকক বা আন কোনো পাৰিবাৰিক উদ্দেশ্য সাধনাৰ কাৰণে পালনামৰ অনুষ্ঠান পতা নাছিল। সকামীৰ দৃষ্টিত মাধৱদেৱতকৈ হবি জোঁৱায়েকৰ কথা বেছি প্ৰয়োজন। ৰাজ্যত চলা কুশাসন, অমানৱীয় কাৰ্য, অবিবেচনা আদিৰ ফলত মানব সমাজত দেখা দিয়া সন্ত্ৰাস, বীভৎসতাৰ উপশম ঘটাই জনসাধাৰণ আৰু ৰাজ্যৰ মঙ্গল সাধন কৰিবলৈ সকলোৰে মানসিক আৰু আত্মাৰ প্ৰশান্তিৰ কাৰণে ভগৱানৰ ওচৰত ভক্তি নিবেদন জনাবলৈ এই ভাগ নাম-প্ৰসঙ্গ কৰা হৈছিল। মানৱ তথা জীৱৰ মঙ্গল আৰু আত্মা-পৰমাত্মাৰ মহামিলনৰ পথ-নিৰ্দেশনাৰ কাৰণে শঙ্কৰ-মাধৱৰ ভক্তি-ধৰ্মৰ নাম-প্ৰসঙ্গ, গীত-মাত, ভাওনা আদিৰ দৰে পালনামো অমূল্য অৱদান।

মূলতঃ শঙ্কৰদেৱে সাতদিন সাতবাতি পালনাম চলাইছিল যদিও সুবিধানুসৰি পাচ, তিনি বা এদিন (বাতিসহ)ৰ ভিতৰতে পালনাম গোৱাৰ ব্যৱস্থা হ'ল। আৰ্থিক অনাটন যাতে পালনামৰ অন্তৰায় নহয়, তাৰ কাৰণে সময়ৰ হ্রাসৰ লগতে শক্তি-সামৰ্থ অনুযায়ী খৰচ-পাতিৰে পালনাম চমোৱাৰ ব্যৱস্থা আছে।

পালনামৰ পূৰ্বে নিত্য-প্ৰসঙ্গ সত্ৰ-সমাজৰ প্ৰচলিত নিয়ম অনুসৰি সমাপ্ত কৰে। মূলত বহা আচাৰ্যই অৰ্ধবৃত্তাকাৰে ভক্তসকলক লৈ নিবন্ধনী চাৰিঘোষা একে লেঠাবীয়ে চাৰিবাৰ উচ্চাৰণ কৰি পাঠকক দিয়া নিৰ্দেশমতে প্ৰথম চাৰিজন ঘোষাক দুবাৰলৈ পাঠ কৰি তাৰ পৰমাৰ্থিক তত্ত্ব 'নাৰায়ণ'ৰ গুণক (না-বিগ্গান), দেৱ (বা-গ্গান), নাম (য়-বহস্য), ভকত (ণ-তদঙ্গ) এই চাৰিঘণ্টৰ প্ৰকাশ ভক্তৰ অন্তৰত সাঁচ বহুৱাকৈ আৰু ভক্তি-ভাব সঞ্চাৰ হোৱাকৈ শুনায়।^{৩৪} লগে লগে আচাৰ্যই নাম ডাকি অৰ্ধবৃত্তাকাৰে বহা ভক্তসকলৰ প্ৰত্যেকৰ মুখে একোবাৰকৈ নাম উচ্চাৰণ কৰায়। তাৰ পাছত পাঠকে গোৱা চাৰিজন ঘোষাৰ অন্তৰে অন্তৰে একোবাৰলৈ নাম উচ্চাৰণ কৰি যাব। নামাচাৰ্য, পাঠক আৰু সমজুৱা ভক্তসকলৰ যিকোনো এজনে নাম ডাকিব পাৰে। ঘোষাৰ তত্ত্ব ব্যাখ্যা কৰি গোটেই নিশা কটায়। প্ৰতিদিনা পালনাম যেই দিন চলে সদায় বাতিপুৰাৰ প্ৰসঙ্গৰে আবস্ত হয়। নিৰ্দিষ্ট সময়ত ভক্তসকলে সেৱা জনাই আশীৰ্বাদ লয় আৰু মাহ-প্ৰসাদ বিতৰণ কৰি পালনামৰ সামৰণি মাৰে।

৩.০৪ সত্ৰাধিকাৰ অভিষেক উৎসৱ :

সত্ৰৰ গৰাকী প্ৰমুখ্যে শিচ্-ভকত আৰু অনুগামী সহ একোখন সত্ৰ একোটা ডাঙৰ পৰিয়াল। অসমৰ বিভিন্ন অঞ্চল বা জিলাত একোখন সত্ৰৰ শিচ্-অনুগামী সিঁচবতি হৈ আছে। নগাঁৱৰ চাৰিওটা সংহতি বা সম্প্ৰদায়ৰ সত্ৰ কামৰূপ, দৰং, শোণিতপুৰ, শিৱসাগৰ, যোৰহাট, গোলাঘাট আদি বিভিন্ন জিলাৰ ভিন ভিন অঞ্চলত থকাৰ কথা জনা যায়। নানা জাতি-উপজাতিৰ শিচ্-ভকত একোখন সত্ৰৰ দহ-বাৰ হাজাৰৰ অধিক থাকে। ইমান বেছি

৩৩ অবিভক্ত নগাঁও জিলাৰ সত্ৰসমূহৰ সমাজ-সাংস্কৃতিক অধ্যয়ন/৭৯

শিচ্-ভকত বিজ্ঞত হৈ থকা সত্ৰ আৰু সত্ৰখনৰ অধিকাৰজনা সঘাবো ভক্তি-শ্ৰদ্ধা আৰু সন্মানৰ গৰাকী হ'ব লাগিব। আহোম শাসন কালত কিছুমান সত্ৰত অধিকাৰ নিৰ্বাচনৰ ক্ষেত্ৰত বজাৰকো অবগত কৰিব লাগিছিল আৰু বাজ-প্ৰতিনিধি অভিযেৰু উৎসৱত যোগদান কৰিছিল। সত্ৰাধিকাৰ অভিযেৰু উপলক্ষে উৎসৱৰ আয়োজন কৰা হয়, যাক সত্ৰাধিকাৰ নিৰ্মালি লোবা বা চোপ (মালা) লোৱা উৎসৱ বোলা হয়।

অসমৰ সত্ৰৰ ইতিহাসত মাধৱদেৱে প্ৰথম মালা-বস্ত্ৰ-ৰূপ দি সত্ৰাধিকাৰ পতাৰ ব্যৱস্থা প্ৰবৰ্ত্তন কৰে। শঙ্কৰদেৱ, দামোদৰদেৱে ধৰ্মৰাজ্য তথা সত্ৰ ধৰ্মৰ-দায়িত্ব অৰ্পণ কৰিছিল— তেওঁলোকৰ প্ৰিয় ভক্ত-শিষ্যক যোগ্যতাৰ সাপেক্ষীত। শঙ্কৰদেৱে পুত্ৰ বামানন্দ জীৱিত থাকোঁতেও মাধৱদেৱকহে উপযুক্ত দেখি সত্ৰ-ধৰ্মৰ উত্তৰাধিকাৰ পাতি থৈ গৈছিল। শঙ্কৰদেৱে মাধৱদেৱক উত্তৰাধিকাৰ দি দামোদৰদেৱ, হৰিদেৱ আৰু নাৰায়ণ দাস ঠাকুৰক ধৰ্মাচাৰ্য পাতি থৈ যায়।^{৭৬} দামোদৰদেৱেও নিজৰ ভতিজা কৃষ্ণদেৱ পাটবাউসীত লগত থকা সত্ৰেও বৈকুণ্ঠনাথ ভাগৱত ভট্টাচাৰ্যক ধৰ্মৰ অধিকাৰ পাতে। পিছলৈ যোগ্যতাৰ ভিত্তিত সত্ৰসভাৰ দায়িত্ব অৰ্পণ নকৰি পুত্ৰানুক্ৰমে বা ভ্ৰাতৃভাৰ অনুক্ৰমে সত্ৰৰ মূৰনী বা অগিনান পতাৰ পৰম্পৰা হ'ল। সম্ভৱতঃ সামাজিক প্ৰতিপত্তি, বজাৰবীয়া সা-সুবিধাৰ লগতে সত্ৰৰ বহল সা-সম্পত্তিয়েও এই ক্ষেত্ৰত ক্ৰিয়া কৰিলে।

অসমৰ সত্ৰৰ ইতিহাসত মাধৱদেৱে প্ৰথম মালা দি সত্ৰাধিকাৰ পতাৰ ব্যৱস্থা প্ৰবৰ্ত্তন কৰে। মাধৱদেৱে প্ৰতিষ্ঠা কৰা বৰপেটা সত্ৰ মথুৰাদাস বুঢ়া আতাই ভকত-সজ্জনৰ লগত চলাই থকাত এদিন বনপোবা জুইৰ গিৰিঙতিয়ে ভস্মীভূত কৰিলে। সেইসময়ত মাধৱদেৱ বেহাৰৰ ভেলাদঙ্গা সত্ৰত আছিল। বুঢ়া আতাই তালৈ গৈ মনৰ দুখ-বেদনা বেকত কৰাত মাধৱদেৱে সাত্ৰনা দি বুঢ়াআতাক এঘাৰি মালতী ফুলৰ মালা (চোপ), বস্ত্ৰ আৰু ৰূপৰ দুটকা^{৭৭} কৰ দি বৰপেটা সত্ৰৰ অধিকাৰ পাতি পঠায়।^{৭৮} শঙ্কৰদেৱৰ তিথিত ঠাকুৰ আতাই অসংখ্য লোকৰ আগত মাধৱদেৱে বুঢ়া-আতাক বৰপেটাৰ সত্ৰাধিকাৰ পতাৰ কথা বাজহুৱাৰাবে ঘোষণা কৰে আৰু লগে লগে বিষ্ণু আতা, ঠাকুৰ আতা প্ৰভৃতিয়ে শৰাইত গুৰুকৰ আগবঢ়াই মথুৰাদাস বুঢ়াআতাক সত্ৰাধিকাৰৰ স্বীকৃতি দিয়ে।

ব্ৰহ্ম-সংহতিৰ প্ৰবৰ্ত্তক দামোদৰদেৱে উপযুক্ত, শাস্ত্ৰজ্ঞ, পণ্ডিত, সুসাহিত্যিক বৈকুণ্ঠনাথক (ভট্টদেৱ) শিবত তুলসীৰ মালাধাৰ পিন্ধাই পাটবাউসী সত্ৰৰ অধিকাৰ পাতে।^{৭৯} পুৰুষ সংহতিৰ প্ৰবৰ্ত্তক শঙ্কৰদেৱৰ নাতি পুৰুষোত্তমে ভ্ৰাতৃ চতুৰ্ভূজক সত্ৰ-সভাৰ দায়িত্ব দি অধিকাৰ পদত অধিষ্ঠিত কৰে।^{৮০} এনোদৰে বিভিন্ন আচাৰ্যক সত্ৰৰ অধিকাৰ পতাৰ প্ৰথা সত্ৰ-সমাজত প্ৰবৰ্ত্তন আৰু প্ৰচলিত হয়।

সেই অৱধি অসমৰ আন সত্ৰৰ দৰে অবিভক্ত নগাঁও জিলাৰ চাৰিও সংহতিৰ সত্ৰসমূহত মালা (চোপ) নিৰ্মালি দি সত্ৰাধিকাৰ অভিযেৰু কৰাৰ পৰম্পৰা চলিল। কামৰূপৰ বৰপেটাৰ দৰে গণতান্ত্ৰিক পদ্ধতিত নগাঁৱত কতো সত্ৰাধিকাৰ নিৰ্বাচন কৰা নহয়। এই জিলাত

বংশগতভাবে পুত্ৰানুক্ৰমে আৰু জ্যেষ্ঠানুক্ৰমে সত্ৰাধিকাৰ পতা হয়। সৰ্বহ সংখ্যক সত্ৰতে জ্যেষ্ঠানুক্ৰমে অধিকাৰ অভিযেক কৰা হয়। পুৰুষ সংহতিৰ বৰদোৱাৰ নবোৱা ঠালৰ সত্ৰসমূহ আৰু মাধৱদেৱৰ আৰ্জাপৰ পুৰণিগুদাম লাইআটী সত্ৰৰ অধিকাৰ পুত্ৰানুক্ৰমে আৰু বৰদোৱা শলগুৰিৰ সত্ৰসমূহ, সতানন্দী, চতনী, কালশিলীয়া আদি পুৰুষ সংহতিৰ সত্ৰসমূহ; ব্ৰহ্ম সংহতিৰ কুৰুৱাৰাহী, ডিফলু, চেংলাই, ব্ৰহ্মচাৰী, মাহৰা আদি সত্ৰ; কাল সংহতিৰ গজলা, নাচনীপাৰ, চৈচা, চৰিপোতা, দহঘৰ আদি সত্ৰৰ অধিকাৰ জ্যেষ্ঠানুসৰি পতাৰ পৰম্পৰা।

পুত্ৰানুক্ৰম বা জ্যেষ্ঠানুক্ৰম সত্ৰৰ গৰাকী পতাত কিছুমান সত্ৰত শাস্ত্ৰজ্ঞানহীন, অশিক্ষিত, অক্ষম লোক সত্ৰৰ অধিকাৰ হোৱাৰ ফলত তেনে সত্ৰসমূহ বিপৰ্যস্ত হোৱাটো মন কৰিবলগীয়া।

যেতিয়া কাৰ্য চলাই থকা সত্ৰাধিকাৰৰ মৃত্যুকাল সন্নিহিত হয় বা মৃত্যু হয়, তেতিয়া নতুন সত্ৰাধিকাৰ পতা হয়। যদি পৰা যায় বৃদ্ধ অধিকাৰজনাৰ অন্তিম কালত তেওঁৰ জ্ঞাতে নিৰ্মালি অনাই হ'বলগীয়া জনৰ শিৰত দি ঈশ্বৰত ভক্তি ৰাখি বৈষ্ণৱ প্ৰতিপালন কৈ ধৰ্ম-ব্ৰহ্ম প্ৰতিপালন কৰিবলৈ আশীৰ্বাদ দিয়ে আৰু পিছত তেওঁৰ মৃত্যু-তিথি বা আন সুবিধাজনক শুভ মাহৰ শুভ দিবসত নিৰ্মালি লোৱা উৎসৱৰ আয়োজন কৰা হয়। অনুষ্ঠান উপলক্ষে নিম্নতম তিনিজন বা ততোধিক আন সত্ৰৰ অধিকাৰক নিমন্ত্ৰণ কৰি অনা হয়। এই উৎসৱলৈ শিষ্য-ভকতসকলক নিমন্ত্ৰণ কৰাটো অপৰিহাৰ্য আৰু বিভিন্ন অঞ্চলৰ শিষ্যৰ প্ৰতিনিধিয়ে যোগদান কৰে।^{১২}

অধিকাৰ প্ৰার্থী গৰাকী আগদিনাৰ পৰা ব্ৰত-উপবাসে থাকে। নিৰ্দিষ্ট দিনত নিমন্ত্ৰিত অধিকাৰ প্ৰমুখ্যে সন্ত-ভকত, শিষ্য সমবেত হৈ কীৰ্ত্তন ঘৰত বহি নাম-প্ৰসঙ্গ কৰে। হ'বলগীয়া সত্ৰাধিকাৰক বিশেষ সংবৰ্দ্ধিত আসনলৈ আদৰি আনে আৰু তেওঁ আসনত সেৱা জনাই উপৰিষ্ট হয়। নিমন্ত্ৰিত গুৰু সত্ৰাধিকাৰজনাই সঁফুৰা, দণ্ড, পাগুৰি আগবঢ়ায় আৰু মূলত বহাজনাই ফুল, তলসীৰ মালা, বগা চন্দনৰ ফোট দি শিৰত পুষ্প আৰু মালা প্ৰদান কৰে। সমবেত ৰাইজে হৰিধ্বনি কৰে, আইসকলে উৰলি দিয়ে। নিৰ্মালি দিয়াৰ ক্ষণত খোল-ভাল, ডনা-কাহ শাস্ত্ৰ ধানি মুগৰিত হৈ পৰে।^{১৩} আয়োজিত অনুষ্ঠানত সত্ৰৰ অধিকাৰনৰ স্নীকৃতি সদৰী হয়। সত্ৰাধিকাৰজনাৰ সত্ৰৰ আদিজনাৰ পৰা প্ৰয়াত অধিকাৰসকলৰ নাম, গুণ-গৰিমা আৰু সত্ৰৰ ঐতিহ্যৰ খটীয়ান অনুষ্ঠানত দাঙি ধৰা হয়। উপস্থিত মুখ্য মহন্তই অধিকাৰজনাক পালিবলগীয়া গুৰু দায়িত্ব আৰু কাৰ্য-বিধি তথা সত্ৰ প্ৰৱৰ্ত্তন কৰা সম্পৰ্কত সজ পৰামৰ্শ, উপদেশ অৱগত কৰে। মণিৰাম দেৱানে^{১৪} এই বিষয়ে সুন্দৰ বৰ্ণনা দিছে :- মহন্তসকলে মহাপ্ৰভুৰ সেৱাবে সত্ৰৰ চাৰিহঁটীয়া, ধন-ভাণ্ডাৰ, চাউল-ভাণ্ডাৰ, দাস-দাসী, গো-মহিম প্ৰতিপালন কৰাৰ উপৰিও অহং বুদ্ধি ত্যাগ কৰি সকলো ঈশ্বৰৰ আমি একোজন ভকতৰ লগলৈ গুলি ভাৰিলো, সোণ এটন দিয়া আৰু কচুশাক দিয়া শিষ্যক সমান দেখি কচুশাক দিয়াজনক আগে নিৰ্মালি দিবলৈ, সকলো ঈশ্বৰৰ আৰু ঈশ্বৰক সমৰ্পণ কৰি গ্ৰহণ

কবিবলৈ, সকলো প্ৰাণীক ঈশ্বৰময় দেখিবলৈ, ভূত-দায়া মুখ্যধৰ্ম বুলি জ্ঞান কবিলৈ, মুখেৰে অহৰহ হৰিনাম লবলৈ, বৈষ্ণৱ-ভকতৰ ভোজনলৈ নিজৰ ভোজন বুলি মানিবলৈ আৰু সত্ৰ, সভা, ধৰ্ম, ভক্তলোক ঈশ্বৰ-মূৰ্ত্তি সকলো মহাপুৰুষৰ বুলি মানি— সেৱা চলোৱা অধিকাৰী বৰলোক গোঁসাই বুলি মনত অহঙ্কাৰ নকৰি সত্ৰ-ধৰ্ম প্ৰতিপালন কবিলৈ মুখ্যজনাই নানা বোধ, উপদেশ দিয়ে।

সমবেত মহন্ত আৰু ভক্ত-বাইজে ভাগৱত ব্যাখ্যা, উঠানাম, দিহা-কীৰ্ত্তন গাই, তালে-খোলে গীত গাই, নটুৱা-নৰ্ত্তন কৰি, বিয়াহ গাই নবীন অধিকাৰক আশীৰ্বাদ দান কৰে। উৎসৱৰ সামৰণিত মাহ-প্ৰসাদ-বিতৰণ, মান্য অনুযায়ী বস্ত্ৰ, দান-দক্ষিণা দি ভোজনান্তে বিদায় দিয়া হয়। অভ্যেক উপলক্ষ্যে নিশা নাট-ভাওনা কৰা হয়।

বজাঘৰৰ লগত সম্পৰ্কিত সত্ৰসমূহৰ ফুকন বা বকৰাই সেই অভ্যেকলৈ গৈ ৰাজ-সমৰ্থন আৰু আঙা দান কৰি ৰাজ্যৰ হৈ আশীৰ্বাদ গ্ৰহণ কৰে।

নবীন সত্ৰাধিকাৰজনক সত্ৰ প্ৰতিপালনৰ বিভিন্ন বিষয়ৰ শব্দামৰ্শ আৰু সহায় কবিলৈ সেই দিনাৰ অভ্যেক উৎসৱতে ডেকা অধিকাৰ এজনো নিৰ্বাচন কৰি সত্ৰৰ অধিপালনজনাই মালা বা চোপৰ নিৰ্মালি প্ৰদান কৰে।

পূৰ্বে অবিভক্ত নগাঁও জিলাৰ সত্ৰসমূহত ভক্ত পৰম্পৰাত সত্ৰাধিকাৰে নিৰ্মালি লৈছিল আৰু নিৰ্মালি লোনাটো বাধাবাধক আছিল। বৰ্ত্তমান কেইখনমান সত্ৰতহে নিৰ্মালি লোৱা অধিকাৰ আছে। এই উৎসৱ ব্যয়বহুল আৰু সত্ৰত উপযুক্ত লোকৰ অভাৱৰ লগতে সত্ৰ-ধৰ্মৰ প্ৰতি অনাস্থাৰ কাৰণে অনেক সত্ৰ এই বিষয়ত নীৰৱ হৈছে।

৩.০৫ সত্ৰানুষ্ঠানৰ বিষয়ববীয়া :

সত্ৰৰ মুখ্য গৰাকী কাৰ্যনিৰ্বাহক সত্ৰাধিকাৰ বা সত্ৰীয়া। সত্ৰাধিকাৰে উপযুক্ততা চাই নিৰ্বাচন কৰা ডেকা সত্ৰাধিকাৰৰ উপৰিও সত্ৰ-পৰিচালনা বা তদাৰক কবিলৈ আন কিছুমান সত্ৰীয়া নিয়ম-ববীয়া থাকে। সেই নিয়ম-ববীয়াসকল সত্ৰাধিকাৰ আৰু সমূহে বাছনি কৰি লয়। এজনাৰ পিছত আনজনো নিৰ্বাচন কৰিব লগা হ'লে উপযুক্ততালৈ লক্ষ্য কৰি তেওঁৰ পৰিয়ালৰ পৰা ভোলাক্ৰমে বা পুত্ৰানুক্ৰমে বাছনি কৰা হয়। যদি তেনে কোনো নাথাকে সমূহ বা ভকতৰ সাজৰ পৰা উপযুক্ত চাই বাছি লোৱা হয়। অবিভক্ত নগাঁৱৰ পূৰ্বৰ পৰা বৰ্ত্তমানলৈ থকা সত্ৰৰ নিয়ম-ববীয়াসকলৰ চমু উল্লেখ কৰা হ'ল—

মেধি : সত্ৰাধিকাৰ, ডেকা অধিকাৰৰ পিছতে সত্ৰৰ বিষয়-ববীয়াজনক মেধি বোলে। সকলো সত্ৰতে মেধি নাথাকে। বিশেষকৈ অসমৰ নানা ঠাইত শিষ্য সিঁচৰতি হৈ থকা সত্ৰত মেধি থাকে। মেধিয়ে বিভিন্ন অঞ্চলৰ শিচু-ভকতৰ লগত সম্পৰ্ক, গুৰু-কব, পঁচা, বৰঙণি আদি সংগ্ৰহ কৰে। কিছুমান সত্ৰত ৰাজমেধি, বলমেধি, পাৰিমেধি পৰ্যায়ক্ৰমে থাকে। নগাঁৱৰ সত্ৰসমূহত তিনি পৰ্যায়ৰ মেধি নাই। কম সংখ্যক সত্ৰতহে মেধি আছে। সত্ৰাধিকাৰ অবিহনে

বাজমেধিয়ে প্ৰভুৰ আঙা লৈ শৰণ দিয়াৰ আঙা লভে।” নগাঁৱত থকা আউনীআটী, দক্ষিণপাট, গড়মূৰ সত্ৰৰ খাট-পামৰ শাখা সত্ৰসমূহত মেধিব দায়িত্ব গধুৰ।

পাঁচনি : বাজমেধিব অধীনত পাঁচনি থাকে। বাজমেধিব অবৰ্তমানত শিষ্যৰ লগত পাচনিয়ে সম্পৰ্ক বন্ধ কৰিবলগীয়া হয়। সত্ৰৰ শিষ্যসকলৰ বা-বাতৰি পাঁচনিৰ জৰিয়তে লোৱা হয়। পাঁচনিয়ে বছৰি কৰ-পাচা তুলিবলৈ যায়।

মুক্তিয়াৰ/মজুমদাৰ : সত্ৰত মুক্তিয়াৰ বা মজুমদাৰ এজন থাকে। বজাঘৰীয়া খাট-পাম থকা সত্ৰত মুক্তিয়াৰ আৰু বিভিন্ন ঠাইত শাখা থকা সত্ৰত মজুমদাৰ গুৰুত্বপূৰ্ণ বিষয়া। এনে বিষয়াই সত্ৰৰ হিচাপ-পত্ৰ, শিচ-ভকতৰ তালিকা, বিভিন্ন শিতানৰ আয়-ব্যয়, নিয়ম-কানুন আদি জাননী জনি কৰে। ইয়াৰ উপৰি সত্ৰৰ ধন, চাউল, সামগ্ৰীৰ সকলো তদাৰক কৰিব লাগে।

ভৰাঁলী : ‘গুৰুচৰিত-কথা’ত বৰপেটা সত্ৰৰ মনপুৰ ভৰাঁলীৰ উল্লেখ আছে।” ভৰাঁলী সত্ৰৰ এজন মান-ভগীয়া। সত্ৰ চলাবলৈ যিমান বস্তু-বাহাণি অৰ্থাৎ চাউল, মগু, বুট, ফল, আদা, লোণ, তেল, দিউ আদি সামগ্ৰীৰ আৱশ্যক সেইবোৰৰ তদাৰক ভৰাঁলীয়ে কৰে। ভাওনা-সবাহ আদিৰ প্ৰয়োজনীয় সামগ্ৰীও ভৰাঁলীত ভৰাঁলীৰ দায়িত্বত থাকে।

দেউৰী : সত্ৰ-নামঘৰত দেউৰী বা বিলনীয়া বাৰ অতি গুৰুত্বপূৰ্ণ। ভগবন্তলৈ ভক্তিৰে আগবঢ়োৱা নৈবেদ্য বা শৰাইত গাহ, বুট, চাউল, ফল, কেঁচা ভোগ আদি থাকে। ইবোৰ সজাই-পৰাই দেউৰীয়ে শৰাইত সাজে। দেউৰীয়ে নীতি-নিয়ম মানি মুখত কাপোৰ বান্ধি ভগবন্তলৈ প্ৰসাদ অৰ্পণ কৰি বাইজৰ বিলায়। দেউৰী হ’বলৈ শৰাই দি গুৰুজনাৰ আশীৰ্বাদ লৈ বঢ়া-টুটা দোষণ বাবে বাইজৰ ওচৰত মূৰ দোৱাই প্ৰাৰ্থনা জনায়। ‘কথা-গুৰুচৰিত’ত” দেউৰীৰ উল্লেখ আছে। নগাঁৱৰ ডাঙৰ ডাঙৰ সত্ৰসমূহত বৰদেউৰী আৰু পালিদেউৰী আছে।

পাঠক : সত্ৰ-নামঘৰত নামৰ সামৰণিৰ লগে লগে ভাগৱত পাঠ কৰা হয়। ভাগৱত, ভক্তি বঙ্গাৱলী’, ভক্তি-বঙ্গাকৰো পাঠ কৰা হয়। এই পাঠ অতি গৰ্বিন-গম্ভীৰভাৱে সুৰ লগাই গোৱা হয় আৰু শ্ৰোতাসকলে একান্তমনে শ্ৰৱণ কৰে। পাঠ কৰোঁতাৰজনক পাঠক বোলা হয়। আধলীয়া যদুমণি”, নামচৰণ ঠাকুৰ” আদি সত্ৰৰ পাঠক আছিল।

নাম লগোৱা : হৰিনামৰ বগে অমৃত বৰষে। এই নাম শ্ৰুতিমধুৰ আৰু নামে ভক্তিভাৱৰ উদ্ৰেক কৰে। নাম-লগোৱাত এজন নাম লগাই দিয়া কণ্ঠ-শিল্পী থাকে। তেওঁ ঘাইত বহি নাম লগাই দিয়ে আৰু থাকিবোৰে নাম ধৰি যায়। মূৰৰ নাম লগোৱা আৰু দোহাৰৰ নাম লগোৱা দুজন থাকে। তিগি-উৎসৱ আদিত নামৰ দায়িত্ব নাম লগোৱাই পালন কৰে।

খাটনিয়াৰ : আহোম ৰাজত্বত সত্ৰবোৰৰ লগত বজাঘৰৰ সম্পৰ্ক গঢ়ি উঠে। সেয়ে বজাঘৰৰ লগত যাবতীয়া খা-সৰবৰ কথা-বতৰা পাতিবলৈ আৰু কোনো আঁসোঁৱাহ বা ভগবৰ কথা আদি খাটনিয়াৰৰ জৰিয়তে সমাধা কৰা হৈছিল।” সেইকাৰণে খাটনিয়াৰ পদ দায়িত্বপূৰ্ণ

আছিল। আজিকালি বজাপন বা চৰকাৰৰ লগত সত্ৰৰ সম্পৰ্ক নোহোৱা হোৱাত খাটনিয়াৰ নিয়ম-নান অনামশাক হৈ পৰিল।

ভাগৱতী/বাগীশ : সত্ৰত ভাগৱত বা গীতা শাস্ত্ৰ পঢ়ুৱৈজনক ভাগৱতী বোলা হয়। এইজন্য সংস্কৃত পণ্ডিত, শাস্ত্ৰজ্ঞ লোক। ভাগৱত^{১১}, গীতা পাঠ কৰাৰ লগতে অৰ্থ-ভাঙনি আৰু ব্যাখ্যা কৰে। আন সত্ৰত ভাগৱতী বোলাজনক মাজুলীৰ আউনীআটীত বাগীশ বুলি কোৱা হয়।

শ্ৰৱণী : ভাগৱত পাঠৰ নিৰ্দিষ্ট শ্ৰোতা কেইজনমান থাকে। সত্ৰত বাব-শ্ৰৱণী বিশেষ উল্লেখযোগ্য। নগাঁওত বাব-শ্ৰৱণীৰ সত্ৰ হৈছে কলিয়াবৰ-হাটবৰৰ কৃষ্ণ-শ্ৰৱণী আৰু মূৰাবি সত্ৰ। ননৈতো মূৰাবি সত্ৰৰ শাখা আছে। বংশীগোপালদেৱে পাঁচ শ্ৰৱণী নিয়োগ কৰিছিল।^{১২}

লিখক/লিপিকাৰ : গুৰুসকলে বৈষ্ণৱ ধৰ্ম-বিষয়ক পুথি-পাঁজি ৰচনা কৰি সাহিত্য-উঁচাল চহকী কৰিছিল। সেই সময়ত সেইসকলে সাঁচিপাতত এখন পুথি অনেক শ্ৰমকৈ লিখি উলিয়াইছিল। তাৰ পিছত আন আন সত্ৰই সেই পুথি নকল কৰি লৈ যায়। সেই কাৰণে পুথিৰ প্ৰতিলিপিৰ কাৰণে ভাল আখৰৰ লোকক লিখক বাব দিয়া হৈছিল। একোজন ৰচকৰ মূলপ্ৰস্থ এই লিখকসকলৰ কাপ-মৈলামেৰে লিখা হৈছিল আৰু বিভিন্ন সত্ৰত যিগুণিত হৈছিল।

পূজানী : সত্ৰত বিপ্ৰহ বা মূৰ্ত্তি পূজাৰ গুৰুত্ব নাই যদিও আহোম বজাৰ পৃষ্ঠপোষকতাত সত্ৰত বিপ্ৰহ প্ৰতিষ্ঠা কৰা হয়। মূল আসনৰ ওচৰত শ্ৰীকৃষ্ণৰ যিকোনো নামৰ এটা বিপ্ৰহ স্থাপন কৰা হয়। এই বিপ্ৰহত পূজা-অৰ্চনা কৰাৰ কাৰণে পূজানী থাকে।^{১৩}

হাটীমতা : একোখন সত্ৰত শাবী শাবীকৈ ভকত থকা বাসগৃহৰ চাৰিহাটী আছিল। বৰ্তমানো তেনে হাটী থকা সত্ৰ কেইখনমান আছে। হাটীত থকা ভকতসকলক সত্ৰৰ বিশেষ অনুষ্ঠান বা আলোচনা সন্যাহলৈ মতা বা আহ্বান কৰা জনক হাটীমতা বোলে।

নামঘবীয়া : সত্ৰৰ নামঘৰ সাৰি-মটি চাফটিকুণকৈ বৰখোঁতাজনক নামঘবীয়া বোলা হয়। নামঘবীয়াই প্ৰত্যেক দিনা পুৱা-আবেলি-সন্ধ্যা নামঘৰ সৰা-মচা কৰি থাকে। সত্ৰৰ নামঘৰৰ বাহিৰ-ভিতৰ চাফটিকুণকৈ বৰাৰ দায়িত্ব নামঘবীয়াৰ।

আলঘৰা : আজিকালি প্ৰভুৰ সোনা-মোৰা সামগ্ৰী অৰ্থাৎ ভোজনৰ যোগাৰ-পাতিৰ দিহা কৰি দিবলৈ এজন আলঘৰা থাকে। আলঘৰাই যোগাৰ কৰি দিয়া বস্ত্ৰ-বাহানিৰে অধিকাৰে ভাত বন্দা-বঢ়া কৰে।

পালঘবীয়া : সত্ৰৰ সকলো বিষয় চোৰা-চিভা কৰিবলৈ পাল পাতি সত্ৰৰ লোকক দায়িত্ব দিয়া হয়। সত্ৰৰ চানিওফাল, হাটী, নামঘৰ আদিৰ প্ৰতি তেওঁ সদায় চকু দি থাকিব লাগে। পাল পাতি দায়িত্ব গনিন লাগে কাৰণে তেওঁক পালঘবীয়া বোলে।

সাতোলা : কোনো কোনো সত্ৰত সাতোলা বা সাজতোলা নামৰ বিষয়া এজনো থাকে।

দেবগুৰু বা সত্ৰৰ কাৰণে সাতভোলাই শিষ্যসকলৰ পলঙি মাংগ্ৰহ কৰে।" কাল সংস্কৃতিত
চাউল ভোলা সকলক সাতভোলা বোলে।"

গায়ন-বায়ন : সত্ৰৰ সংগীতানুষ্ঠান তথা ধৰ্ম-সঙ্গীতৰ অপৰিহাৰ্য বিষয়-বৰীয়া গায়ন-
বায়ন। নাম-প্ৰসঙ্গ, খোল-প্ৰসঙ্গ, নৃত্য-ভাওনা সকলোতে গায়ন আৰু বায়ন থাকে। গীত-
পদ, কীৰ্ত্তন, বৰগীত আদিত সুব-সংযোগ আৰু বাদ্য সঙ্গত গায়ন-বায়নে কৰে। যিসকলে
সুব-বাগত গীত-বৰগীত গায় তেওঁলোক গায়ন আৰু খোল, মৃদঙ্গ, তাল যোৱা সকলক
বায়ন বোলা হয়। গায়নৰ দলৰ মুখ্যজনক বৰগায়ন বা গায়নাচাৰ্য আৰু বায়নৰ দলৰ মুখ্যজনক
বৰবায়ন বা বায়নাচাৰ্য বোলা হয়। বৰগায়ন আৰু বৰবায়নে গায়ন আৰু বায়নসকলক
অনুষ্ঠানত পৰিচালনা কৰে।

সূত্ৰধাৰ : সত্ৰ-সংস্কৃতিৰ আটাইতকৈ গুৰুত্বপূৰ্ণ সম্পদ ভাওনা। ভাওনা এখনৰ পৰিচালক
সূত্ৰধাৰ। সূত্ৰধাৰে নাটৰ গায়ন-বায়ন, নটুৱা আৰু নাটৰ ভাববীয়াসকলক শিকাই-বুজাই
ভাওনা পৰিচালনা কৰে। সূত্ৰধাৰক একেধাৰে গায়ন, বায়ন, ভাববীয়া, নৰ্ত্তক, নাট-পৰিচালক
আদি বুলি আখ্যা দিয়া হয়। অসমৰ প্ৰথম ভাওনা 'চিহ্নায়া'ত শঙ্কৰদেৱে সূত্ৰধাৰৰ ভাও
লৈছিল আৰু নাট পৰিচালনা কৰিছিল।"৬

খনিকৰ : সত্ৰৰ দৰ-দুৱাৰ, খুটা-বেৰ, আসন, পগা আদিত চিত্ৰ-বিচিত্ৰকৈ বং দিয়া আৰু
ভাওনাৰ মুখা, গদা, ধেনু-কাঁড় আদিত বং সানি সৌন্দৰ্য চৰোৱা কাম কৰাৰ উপনিও
প্ৰত্যেকজন শিল্পী-ভাববীয়া, নটুৱা আদিক বং-বিবৰ্ণেৰে সজাই-পবাই সৌন্দৰ্যময় আৰু
আকৰ্ষণীয় কৰি তোলে খনিকৰে। খনিকৰ এজন নিপুণ চিত্ৰশিল্পী আৰু শাস্ত্ৰজ্ঞ লোক। কাঠ-
বাঁহ-মাটিৰ কাককাৰ্য্যখচিত শিল্প-কৰ্ম খনিকৰে কৰে।

সত্ৰীয়া ওজাপালি : অসমৰ গলুৱা আকৰ্ষণীয় অনুষ্ঠান ওজাপালি। চৰিত-পুথিত মাধৱদেৱ
দাইনা পালি হোৱা আৰু বাসবামগুৰু, বাসদাস ওজা হোৱাৰ কথা উল্লেখ আছে।" সত্ৰৰ
ওজাপালিয়ে ভাগবত-পুৰাণৰ কাহিনী নাটকীয় ৰূপত গাই নাট পৰিবেশন কৰে। এইবিধ
ওজাক পদ্মপুৰাণ গোৱা ওজাৰ পৰা পাৰ্গক্য দেখুৱাবৰ বাবে সত্ৰীয়া ওজাপালি বোলা হয়।

এইদৰে সত্ৰাধিকাৰ আৰু ভক্তবৃন্দই বিভিন্ন বিষয়ৰ দায়িত্ব পালন কৰি সত্ৰ নিয়ামিকৈ
চলোৱাটো পৰম্পৰা। প্ৰত্যেকজন বিষয়বৰীয়াই ভগৱন্তৰ দাস হৈ গুৰুৰ আজ্ঞাবে আধ্যাত্মিক-
সামাজিক-সাংস্কৃতিক দায়িত্ব পালন কৰি সত্ৰৰ ভক্তিধৰ্মৰ প্ৰতি সত্ৰ-সমাজ আৰু ৰাইজৰ
আস্থা অটুট ৰাখিছিল। সংস্কৃতি অনেক সত্ৰত উক্ত বিষয়-বৰীয়াৰ কিছুমান পদত কোনো
নাই। নগাঁৱৰ সত্ৰসমূহৰ কিছুমান সত্ৰাধিকাৰ নিৰ্মালি বা চোপ নোলোৱা। সত্ৰ সমূহত
গায়ন-বায়ন, সূত্ৰধাৰ, খনিকৰ, পালাঘৰা বা আলাঘৰা, মুক্তিঘাৰ, দেউৰী, ভবাঁলী, নাম
লগোৱা পাঠক আদি বিষয়বৰীয়া আছে। এই সকলৰ সত্ৰ পৰিচালনাবে সত্ৰ যেনেতেনে
জীয়াই আছে। আত্মিকালি কিছুমান সত্ৰত সভাপতি, সম্পাদক আদি বিষয়-বৰীয়াৰে সত্ৰ

পৰিচালনা কৰা হয়। তেনে সত্ৰতো সত্ৰাধিকাৰ, মেধি, ভঁৰালী, দেউৰী আদি অভ্যাসশাৰীয়া
বিষয়-বৰীয়া সমূহে থাকে।



প্ৰসংগ টীকাঃ-

১. অনন্ত চৰিত : পৃ: ৪৫, শ্ৰীৰাম আত্মচৰিত : পৃ ২৭, পবিত্ৰ অগম : পৃ: ১৪১।
২. নীলকণ্ঠ দাস : শ্ৰীশ্ৰী দামোদৰদেৱ চৰিত, পৃ: ৫২।
৩. M.A.S. Page-451.
৪. অনন্ত চৰিত : পদ-২৭৯।
৫. বামচৰণ : পদ-১০৮০।
৬. নিকপমা মহত্ব : সত্ৰ সংস্কৃতিৰ কপছায়া, পৃ: ৯০।
৭. কথা-শুকচৰিত : পৃ: ২০, ২১।
৮. বামচৰণ : পদ-১০৭১।
৯. উল্লিখিত পদ-১০৭৪।
১০. অনন্ত চৰিত : পদ-১২৯।
১১. বনদোবা পদ-চৰিত : পৃ: ৪৫।
১২. কমল চন্দ্ৰ বড়া : শ্ৰীশ্ৰী বটম্বনা পানৰ ইতিহাস, বনদোবা, স্মৃতিপ্ৰস্তু, ১৯৭৬, পৃ: ১৪৩-১৪৪।
১৩. পূৰ্ণমূৰ্ত্তি : স্মৃতিপ্ৰস্তু, সংস্কৃতকৰ শৰাই সংস্থা- সুনীল বনা, ২০০০।
১৪. শঙ্কৰদেৱ : নাম প্ৰদ-উৰেমা বৰ্ণনা, পদ-২০৮।
১৫. বনদোবা শুক-চৰিত : পৃ: ২১৭।
১৬. আইডেটী ন সত্ৰৰ সত্ৰাধিকাৰ শ্ৰী পুলেশ্বৰ মহত্বৰ তথা (২০০১ খ্ৰী:ৰ পহিলা বহাগত আদি উৎসৱ
প্ৰত্যক্ষ কৰিছো।)
১৭. পবিত্ৰ অগম : পৃ: ১২৮।
১৮. কবচোৎ সত্ৰৰ অধিকাৰ শ্ৰীনিবাসৰ গোপালীৰ লিখিত তথ্য।
১৯. বনদোবা চৰিত : পৃ: ৫৮।
২০. গোপাল পাঠক : বনদোবা সত্ৰৰ ইতিহাস, প্ৰকাশক- বনদোবা বৰুৱা, ১৯৬৬ চন, পৃ: ২২।
২১. সত্ৰ-সংস্কৃতি, পৃ: ৩৫।
২২. লাইআটী সত্ৰৰ শ্ৰীগুণচন্দ্ৰ দেৱগোপালীৰ পৰা পোৱা তথ্য।
২৩. তনাবড়ি কাৰ্য্যালয় সত্ৰৰ ডেকা অধিকাৰ প্ৰয়াত মহেন্দ্ৰ নাৰায়ণ মহত্বৰ লিখিত তথ্য।
২৪. সত্ৰ-সংস্কৃতি, পৃ: ৩৮-৪৪।
২৫. নৰ্গাও জাৰ্জান আমতলা গছালা সত্ৰৰ শ্ৰীভৈশ্বৰ মহত্ব আৰু শ্ৰীগিআটী এফলীয়াবড়ি সত্ৰৰ
শ্ৰীভৈশ্বৰ নাম মহত্বৰ লিখিত টোকা।
২৬. আদি হালগিআটী সত্ৰৰ সত্ৰাধিকাৰ শ্ৰীগুণচন্দ্ৰ মহত্বৰ লিখিত টোকা।
২৭. চিপতা নৈ, চৰাইচোৰোৎ গোণামনা, বাসুচীয়া, বনদোবা, শাল স্তমি আদি সত্ৰৰ পৰা পোৱা তথ্য।
২৮. নীৰদা মহত্ব, নাম প্ৰেমৰ জনী, নতুন প্ৰবৰ্ণী সত্ৰ, ডিমকপুৰি, প্ৰকাশ ২০০০, পৃ: ১৫-১৬।
২৯. অক্ষয়লী : গোপাল আতা : জগন্নাথৰ বোকাযাত্ৰা, পৃ: ৪১৩।
৩০. সত্যেন্দ্ৰনাথ শৰ্মা : অসমীয়া নাট্য সাহিত্য, পৃ: ৮।
৩১. দুলাল বৰা : লোকনাট্য বোকাযাত্ৰা, কলংপাৰ, ৪ চেপ্তেম্বৰ ২০০২, সংস্থা- বলেন বৰা, পৃ: ৬।
৩২. গোপাল আতা : জগন্নাথৰ বোকাযাত্ৰা, অক্ষয়লী, পৃ: ১৯।
৩৩. নীৰদা মহত্ব : নাম প্ৰেমৰ জনী, পৃ: ২৩-২৪।
৩৪. বামচৰণ : পদ ৩৯৫৬।
৩৫. সত্ৰৰ মিত্য-প্ৰসঙ্গ : চৈধ্য-প্ৰসঙ্গ মট্ৰা।
৩৬. নীৰদা মহত্ব : নাম প্ৰেমৰ জনী, পৃ: ৫১-৫৬।
৩৭. নাম প্ৰেমৰ জনী : পৃ: ৫১, ৫২, ৫৩, ৫৫।
৩৮. সত্ৰ-সংস্কৃতি, পৃ: ৩১-৩৩।
৩৯. ব্ৰহ্মচৰিত সত্ৰৰ অধিকাৰ শ্ৰীমৰ্গকান্ত গোপালী আৰু শ্ৰীমোহন শৰ্মাৰ পৰা পোৱা টোকা।

৪০. মহীকান্ত গোস্বামী : বৈষ্ণব ধৰ্মকৃত্য, পদ ৩৫-৩৮।
৪১. ব্রহ্মচারী সত্ৰৰ অধিকাৰ শ্ৰীধৰ্মকান্ত গোস্বামী আৰু শ্ৰীমোহন শৰ্মাৰ পৰা পোৱা লিখিত তথ্য।
৪২. ভীৰ্ণনাথ শৰ্মা : আউনীআটী সত্ৰৰ বৃনধী, পৃ: ৩৮৬।
৪৩. নাৰায়ণ চন্দ্ৰ গোস্বামী : সত্ৰ-সংস্কৃতিৰ স্বৰ্ণবেশা, পৃ: ১৩১।
৪৪. উলুবাৰী সত্ৰৰ শ্ৰীঅতুল মহন্তৰ পৰা পোৱা তথ্য।
৪৫. শঙ্কৰদেৱ : শ্ৰীমদ্ভাগৱত : ২য় স্কন্ধ পদ- ২৭, ২৮, ২৯।
৪৬. সত্ৰীয়া সংস্কৃতিৰ স্বৰ্ণবেশা : পৃ ১৪১।
৪৭. বামচৰণ : পদ-১৬৩৫-৩৬।
৪৮. বৰদোৱা গুৰুচৰিত : পৃ: ৬২।
৪৯. বামচৰণ : পদ ১৬৪১-১৬৪৩।
৫০. কীৰ্ত্তন : উৰেণা-বৰ্ণন, বিংশ কীৰ্ত্তন।
৫১. মৰিগাঁও কালশিলা তৰাবৰি সত্ৰৰ ডেকা অধিকাৰ প্ৰয়াত মহেদ্ৰ নাৰায়ণ মহন্তৰ হাতেলিখা 'পালনামৰ তন্ত্ৰ' গ্ৰন্থ।
৫২. মহীকান্ত গোস্বামী : বৈষ্ণৱ ধৰ্মকৃত্য : পদ ৭০ (সন্তমালাৰ পৰা সংগৃহীত), নগাঁও ১৯০৭ শক।
৫৩. বেজবৰুৱা : পৃ: ৭৬।
৫৪. মোহন মহন্ত : পালনামৰ ব্ৰূৰূপ কথা : 'পালনাম আৰু বাবেগঞা ভাওনা', প্ৰকাশ, ১৯৮৯, সম্পা: গিৰিকান্ত গোস্বামী, পৃ: ৩।
৫৫. মৰিগাঁও কালশিলা তৰাবৰি সত্ৰৰ প্ৰয়াত মহেদ্ৰ নাৰায়ণ মহন্তৰ হাতেলিখা পালনাম তন্ত্ৰ গ্ৰন্থ।
৫৬. বেজবৰুৱা : ওপৰৰিঃ ১।
৫৭. গোকুল পাঠক : বৰপেটা সত্ৰৰ ইতিহাস, ১ম প্ৰকাশ, ১৩৬৬ চন, পৃ: ১৮৩।
"মহাবাজ নৰনাৰায়ণৰ ৰাজস্বকালত প্ৰস্তুত কৰা ৰূপৰ মুদ্ৰা। টকাৰ গাত লিখা কথাখিনি দেৱনাগেনী হৰকত লিখা বাবেই ইয়াক নাগেনী টকা বুলিও কোৱা হৈছিল। এই টকাৰ সখুখৰ ফালে "শ্ৰীশ্ৰীমন্নৰনাৰায়ণ ভূপালস্য ১৪৭৭ শাকে বুলি লিখা থকা দেখা যায়। বৰপেটা সত্ৰত এতিয়াও এই টকা দুটা 'সেৱাব-বট' হৈ আছে।"— গোকুল পাঠক, বৰপেটা সত্ৰৰ ইতিহাস, পৃ: ১৮৩।
৫৮. কথা-গুৰুচৰিত : পৃ: ৫১৩, গুৰুচৰিত-কথা : ছেদ-৯২৬।
৫৯. গোকুল পাঠক : বৰপেটা সত্ৰৰ ইতিহাস, পৃ: ২০-২১।
৬০. দামোদৰদেৱৰ চৰিত : পদ-৫৩৩।
৬১. ঠাকুৰ চৰিত : পদ-৪২৭।
৬২. লতাবোৱা সত্ৰৰ সত্ৰাধিকাৰ প্ৰয়াত ঢাক গোস্বামীৰ তথ্য।
৬৩. মৰিকলং, বৰপাটৰ আদি এলেঙি সত্ৰ (সৰুফাল)ৰ সত্ৰাধিকাৰ শ্ৰীপূৰ্ণচন্দ্ৰ মহন্ত, শালমৰা চেংলাই সত্ৰৰ অধিকাৰ শ্ৰীধৰ্মানন্দ গোস্বামী, ৰূপনাৰায়ণ খামুটীয়া সত্ৰাধিকাৰ শ্ৰীদেৱকান্ত মহন্ত, গোনাৰমা সত্ৰাধিকাৰ শ্ৰীমথুৰাকান্ত গোস্বামী, চিপহা নৈৰ সত্ৰাধিকাৰ শ্ৰীবিশ্বনাৰায়ণ গোস্বামী, দলৈচুৰা কালশিলা সত্ৰৰ শ্ৰীনৱ মহন্ত প্ৰভৃতিৰ লিখিত তথ্য।
৬৪. বৃনধী বিবেক : পৃ: ১৪০, ১৪১, ১৪২।
৬৫. আউনীআটী : পৃ: ৩৯৪।
৬৬. গুৰুচৰিত-কথা : ছেদ- ৩০৪, ৪০২।
৬৭. কথা-গুৰুচৰিত : পৃ: ৪২৭, ৪৭৫।
৬৮. দৈত্যাৰি : পদ ৯৭০।
৬৯. উল্লিখিত, পদ-৯৭১।
৭০. আউনীআটী : পৃ: ৩৯১।
৭১. উল্লিখিত, পৃ: ৩৮৯।
৭২. শ্ৰীশ্ৰীবংশীগোপালদেৱৰ চৰিত : পদ-৮১০-৮১৩।
৭৩. নগাঁও কুৰুৱাবাহী সত্ৰাধিকাৰ শ্ৰীশিৱপ্ৰসাদ গোস্বামীৰ টোকা।
৭৪. ৰাকবিয়াল সত্ৰাধিকাৰ শ্ৰীতপন চন্দ্ৰ গোস্বামীৰ লিখিত টোকা।
৭৫. বৃনধী বিবেক : পৃ: ১৩৭।
৭৬. বামচৰণ : পদ ১৫০১-১৫০৪।
৭৭. বৰদোৱা গুৰুচৰিত : পৃ: ৮৭।



চতুৰ্থ অধ্যায়

অবিভক্ত নগাঁও জিলাৰ সত্ৰৰ নাট-ভাওনা

৪.০০ সত্ৰৰ নাট্য-সম্ভাৰ :

অক্ষীয়া নাট-ভাওনাৰ জন্মদাতা শঙ্কৰদেৱ। শঙ্কৰদেৱৰ জন্মস্থান অবিভক্ত নগাঁও জিলাৰ বৰদোৱা-আলিপুখুৰী। বৰদোৱাতে শঙ্কৰদেৱে নাটৰ সূচনা কৰে। মাধৱদেৱৰ ভাগিনীয়েক বামচৰণ ঠাকুৰৰ চৰিত মতে শঙ্কৰদেৱে উনৈশ বছৰ বয়সত 'চিহ্নযাত্ৰা' অভিনয় কৰি দৰ্শকক বিমুগ্ধ কৰিছিল।^১ কোনো কোনো চৰিতত তীৰ্থ-ভ্ৰমণৰ পৰা ঘূৰি আহি 'চিহ্নযাত্ৰা' বচনা কৰা বুলি উল্লেখ আছে।^২ তীৰ্থ-ভ্ৰমণলৈ যোৱাৰ আগতে হওক বা ঘূৰি আহিয়েই হওক- -- শঙ্কৰদেৱে তেওঁৰ মহাজীৱনৰ প্ৰথম স্তবতে বৰদোৱা-আলিপুখুৰীত যে নাটৰ শুভ-আৰম্ভ কৰিছিল এই বিষয়ে সন্দেহ নাই।

'চিহ্নযাত্ৰা'ৰ পিছত শঙ্কৰদেৱে বচনা কৰা উদ্ধাৰ হোৱা 'পত্নী-প্ৰসাদ', 'কালিদমন', 'কেলি-গোপাল', 'কামিনী-হৰণ', 'পাৰিজাত হৰণ' আৰু 'বাম-বিজয়' এই ছখন নাটৰ 'কালিদমন' বৰদোৱাত বচনা কৰা বুলি কালিবাম মেধিয়ে অনুমান কৰিছে যদিও সকলো তথ্য ফহিয়াই পণ্ডিতসকলে এই নাটখন পাটবাউসীত বচনা কৰা বুলি মত দাঙি ধৰিছে।^৩

৬৭ বছৰ বয়সত শঙ্কৰদেৱে নগাঁও-বৰদোৱা ত্যাগ কৰি যোৱাৰ পিছত বিশেষকৈ নামনি অসমৰ কামৰূপতহে নাট বচনা কৰিলে। কিন্তু শঙ্কৰদেৱৰ ভক্তি-আন্দোলন তথা সত্ৰ-সভা মধ্য আৰু উজনি অসমলৈ বিস্তৃত হৈ পৰাত কিছু বছৰ পিছত অৰ্থাৎ শঙ্কৰদেৱৰ যুগত অবিভক্ত নগাঁও জিলাত পুনৰ সত্ৰ-সমাজ আৰু সাংস্কৃতিক উদ্যতি হয়। যাৰ ফলত, পৰৱৰ্তী কালত নগাঁও জিলাত সত্ৰ-সংখ্যা বৃদ্ধি পায় আৰু নাট-ভাওনা সমৃদ্ধ হৈ উঠে। অক্ষীয়া পদ্ধতিত নাট বচনা কৰা সত্ৰসমূহৰ নাট্যকাৰ আৰু নাটৰ লেখ আগবঢ়োৱা হ'ল :

বৰদোৱা-বনমলল নৰোণা ঠালত সত্ৰসমূহে নাট কটা বা বচনা কৰাৰ চেষ্টা অব্যাহত ৰাখিলে। যাৰ ফলত অষ্টাদশ শতাব্দীৰ পৰা কুৰি শতিকাৰ প্ৰথমৰ্ধলৈ বিভিন্নজন নাট্যকাৰৰ ভাওনা-নাটৰ সম্ৰান পোৱা গৈছে। বৰদোৱাৰ বমাকান্ত আতাই 'সামন্ত হৰণ' নাট, তেওঁৰ পুত্ৰ বামচন্দ্ৰ আতাই 'কংস বধ' নাট বচনা কৰে।^৪ এই দুজনাৰ পিছত কুৰি শতিকাৰ প্ৰথমৰ্ধত বংশীধৰে 'হৰিশ্চন্দ্ৰ উপাখ্যান' আৰু 'কুলাচল বধ' নাট লিখে।^৫ বৰদোৱাৰ পৰা গৈ বামপুৰত

সত্ৰ প্ৰতিষ্ঠা কৰা ভদ্ৰদেৱ বা যদুদেৱে 'সীতা-হৰণ' নাট ৰচনা কৰে।^{১৬} নবোৱা ঠালৰ সত্ৰসমূহৰ ভিতৰত মানিসত্ৰৰ নাটৰ সংখ্যা সৰ্বাধিক।

ভদ্ৰদেৱৰ পুত্ৰ লক্ষ্মীদেৱ অষ্টাদশ শতিকাৰ শেষাৰ্ধৰ নাট্যকাৰ। তেওঁৰ ৰচিত পাঁচখন নাট 'বাৰণ-বধ', 'কুমৰ-হৰণ', 'নৃসিংহ যাত্ৰা', 'জন্মযাত্ৰা' আৰু 'গোৰাৰ্দ্ধন যাত্ৰা'।^{১৭} কেশৱানন্দেৱে গোস্বামীয়ে উক্ত পাঁচখন নাটৰ লগতে 'হৰমোহন' নামৰ নাট এখনো লক্ষ্মীদেৱে লিখা বুলি কৈছে।^{১৮}

লক্ষ্মীদেৱৰ ছয়জন পুত্ৰৰ কনিষ্ঠ ধনেশ্বৰ ওৰফে ভৱকান্তই 'বালিবধ', 'দ্রোণদী সম্ভৱ' আৰু 'বামন বিজয়' নাট লিখে।^{১৯}

ধনেশ্বৰ-পুত্ৰ শিৱেন্দ্ৰদেৱে 'শাল্বদৈত্য বধ', 'ত্ৰিশঙ্কুৰ স্বৰ্গলাভ' আৰু 'বিবাট পৰ্ব' নাট ৰচনা কৰে।^{২০} ডঃ কেশৱানন্দ গোস্বামীয়ে কুৰি শতিকাৰ নাট্যকাৰ ধনেশ্বৰৰ পুত্ৰ শিৱেন্দ্ৰদেৱৰ ছখন নাটৰ ভিতৰত উদ্ধাৰ হোৱা 'শাল্বদৈত্য বধ', 'সুভদ্ৰা হৰণ', 'কৰ্ণপৰ্ব'; মহেশ চন্দ্ৰৰ 'অভিমন্যু বধ' আৰু 'ৰাজসূয়', অসিতদেৱ 'বিবাট-পৰ্ব' আৰু কেশৱানন্দৰ 'নবকাসুৰ', 'অমৃত-মহ্ন' নাটৰ উল্লেখ কৰিছে।^{২১}

ভেটিয়নীত সত্ৰ প্ৰতিষ্ঠা কৰা হৰেন্দ্ৰ নামায়ণৰ 'দুৰ্গা ভোজন', 'বলুবাহনৰ যুদ্ধ', 'গদা পৰ্ব', 'পুতনা বধ' আৰু তেওঁৰ পুত্ৰ যোগেন্দ্ৰদেৱৰ 'বাধা হৰণ'^{২২} আৰু তেওঁৰ আন দুখনি নাট 'অমৃত মহ্ন', 'ধন আখ্যান' উল্লেখযোগ্য।^{২৩}

তলিবিলা সত্ৰৰ প্ৰতিষ্ঠাতা লক্ষ্মীদেৱৰ ওয় পুত্ৰ নবনাথৰ নাতি তিলকচন্দ্ৰই 'দেৱজিৎ' আৰু 'খটাসুৰ বধ' নাট^{২৪} লিখাৰ উপৰিও 'ভীষ্মপৰ্ব' নাট^{২৫} ৰচনা কৰে।

বৰদোৱাৰ শলগুৰীয়া সত্ৰসমূহেও নাট ৰচনা অব্যাহত ৰাখিলে। শলগুৰি সত্ৰৰ পূৰ্ণকান্তৰ 'লক্ষা দহন', 'বালী বধ', 'হৰিশ্চন্দ্ৰ উপাখ্যান' (মৰিগাঁৱৰ মেদেলুৰা গাঁৱত থকা) পূৰ্ণকান্তৰ পুত্ৰ লক্ষকান্তৰ 'ভীষ্ম-পৰ্ব', 'অভিমন্যু-বধ', 'পাতালী কাণ্ড' আৰু 'কাল পৰ্ব', 'লেতেৰী শলগুৰিৰ যদুকান্তৰ 'বাৰণ-বধ', আইভেটি ন-সত্ৰৰ আত্মানন্দৰ 'দস্তী পৰ্ব', 'অগ্নি-পুৰাণ', 'পাণ্ডৱ-স্বৰ্গাবোহণ', 'অভিমন্যু বধ' আৰু 'শ্ৰীৰংস চিন্তা'; আইভেটিৰ বমাকান্তৰ 'বিজয়সুৰ বধ', চৰাইখোলাৰ শঙ্কুদেৱৰ 'অমৃত মহ্ন' আৰু 'গোৱাৰ্দ্ধন যাত্ৰা' ভোগবাৰীৰ মোহকান্তৰ 'বালী-বধ', প্ৰিয়কান্তৰ 'দ্রোণপৰ্ব' প্ৰভৃতি অষ্টাদশ-উনবিংশ শতিকাৰ উল্লেখযোগ্য নাট।^{২৬} আইভেটি নসত্ৰৰ মহীকান্তৰ 'বলী-বাসৱ যুদ্ধ', বঙ্গেশ্বৰৰ 'ৰাজসূয়-যজ্ঞ', আত্মানন্দৰ 'লবণ দৈত্য বধ', নবীন মহন্তৰ 'পাণ্ডৱ বিজয়' উল্লেখযোগ্য নাট।^{২৭}

কৰচোং সত্ৰৰ ভগনান আৰু ভগীৰথে লিখা নাট 'পুতনা বধ',^{২৮} বামভদ্ৰৰ 'কুমৰ হৰণ', বামচন্দ্ৰৰ 'সীতা-হৰণ', লক্ষ্মীনাথৰ 'বাৰণ বধ', অনামী ৰচকৰ 'ধেনুকাসুৰ বধ' নাট বৰদোৱাৰ শঙ্কুদেৱ গৱেষণা কেন্দ্ৰত সংৰক্ষিত।^{২৯} এই সত্ৰৰ ধৰ্মচন্দ্ৰ গোস্বামীয়ে 'অভিমন্যু বধ' আৰু চামগুৰিৰ বিশ্ণুৰে 'কংস বধ' আৰু 'বালী-বধ', সোণাৰী গাঁৱৰ হৰিচৰণে 'বিবাট-পৰ্ব', কুশকান্তই 'ভীষ্ম-বিহাৰ', 'শঙ্কুচূড় বধ' আৰু 'কুলাচল বধ' নাট ৰচনা কৰে।^{৩০}

নগাঁৱত চুপহা বা চিপহা সত্ৰ কেইবাখনো আছে। কাব্য, গীত, নাট আদি বচনাত চিপহা সত্ৰৰ বৰঙণি লেখত লাবলগীয়া। ননৈৰ চিপহা সত্ৰৰ পৰা অনেক সাঁচিপতীয়া গুণি সংৰক্ষণৰ বাবে বৰদোৱা গৱেষণা কেন্দ্ৰক দিছে। তাত সংৰক্ষিত নাটসমূহ শঙ্কৰদেৱৰ 'কপিন্ধী-হৰণ', 'পাবিজাত-হৰণ', 'বাম-বিজয়'; গোপাল আতাৰ 'জন্মবাত্ৰা'ৰ উপৰিও পৰবৰ্ত্তী নাট্যকাৰৰ নাটসমূহ চিপহাৰ অমূল্য সম্পদ। গৱেষণা কেন্দ্ৰত থকা নাটসমূহ হ'ল— বলোচন্দ্ৰৰ 'জজ্ঞাসুৰ বধ' আৰু 'লক্ষ্মণ বিজয়'; ভবানন্দৰ 'মহীবাৰণ বধ', কৃষ্ণচন্দ্ৰৰ 'শঙ্ক্ৰচূৰ বধ', 'ধৰ্মেশ্বৰৰ 'সম্বাসুৰ বধ', দ্বিজ দামোদৰৰ 'শতশত্ৰু বাৰণ-বধ', দ্বিজ দীনৰ 'বস্ত্ৰ-হৰণ', দেৱজনৰ 'সত্য হৰণ', গোপালৰ 'সীতা-হৰণ' আৰু 'বামন বিজয়', পূৰ্ণকান্তৰ 'হৰিশ্চন্দ্ৰ উপাখ্যান', বলোচন্দ্ৰৰ পুত্ৰ নবোত্তমৰ 'তাবকাসুৰ-বধ' আৰু অনামী নাট্যকাৰৰ 'দন্তীপৰ', 'কুক্ৰ্ণেত্ৰ' আৰু 'সীতা-হৰণ'।^{১৯}

মাজডাঙৰীয়া সৌৰ্যমোচৰ সত্ৰত কমলচন্দ্ৰই 'পাণ্ডৱৰ ৰাজসূয় যজ্ঞ', 'অশ্বকৰ্ণ বধ' আৰু 'বামৰ অশ্বমেধ যজ্ঞ' নাট বচনা কৰিছিল।^{২০}

নগাঁৱৰ শেনছোৱাৰ ধৰ্মেশ্বৰ বৰকাকতিৰ ঘৰৰ পৰা পোৱা গোপাল আতাৰ পুত্ৰ কলাকটা সত্ৰৰ অধিকাৰ দৈৱকীন্দনৰ 'অজাগিল উপাখ্যান' আৰু যাদৱানন্দনৰ 'অমৃত-মন্ত্ৰ' নাট উল্লেখযোগ্য। চিপহা সত্ৰত হালধিআটা সত্ৰৰ লক্ষীকান্তৰ 'বাধা-হৰণ' নাট পোৱা গৈছে।^{২১}

কাল সংহতিৰ নাচনীপাৰ সত্ৰত মহেশ চন্দ্ৰ মহন্তৰ আৰু পূৰ্ণকান্ত মহন্তৰ 'বাসলীলা' আৰু 'কালিয়-দমন'^{২২} ভেটাইগাঁও গজলা সত্ৰৰ অচিন্ত্য নাৰায়ণৰ 'বৃত্ৰাসুৰ বধ', 'বিচিত্ৰাৰ সয়ম্বৰ-শনিৰ দৰ্শচূৰ্ণ' আৰু 'শ্বেতাৰ্জুনৰ বৈকুণ্ঠ পয়াণ'^{২৩} কুবি শতিকাৰ বচনা কৰা নাট।

নগাঁৱৰ ব্ৰহ্মা সংহতিৰ কুৰুৱাবাহী সত্ৰৰ ডিম্বেচন্দ্ৰ গোস্বামীয়ে 'ফুলাচল-বধ'^{২৪} কামপুৰ টকৌবাৰী শ্ৰৱণী সত্ৰৰ দুৰ্ভত চন্দ্ৰ মহন্তই 'কুক্ৰ্ণেত্ৰ', 'কৃষ্ণ-জন্মলীলা', 'সামন্ত-হৰণ' আৰু 'ব্ৰজমোহন' এই চাৰিখন নাট^{২৫} লিখে।

পূৰ্বনিগুদাম লাইআটা সত্ৰৰ লীলাকান্ত গোস্বামীয়ে 'কংস বধ' আৰু 'জন্মাষ্টমী' নাট কুবি শতিকাৰ প্ৰথমাদৰ্ভত বচনা কৰে।^{২৬}

কলিয়াবৰ ছাৰ্ভা এগন সত্ৰৰ স্থান বুলি জনাজাত। বৰ্ত্তমান ঠাল-ঠেঙুলিনে সত্ৰ সংখ্যা আৰু বৃদ্ধি হৈছে। ইয়াৰ কেইবাখনো সত্ৰত নাট্য-চৰ্চা আৰু বচনা কৰা হৈছিল। সকলো সত্ৰৰ ভিতৰত শ্ৰীৰাম আতাৰ নাতি বাসগোবিন্দই পতা কাল সংহতিৰ সত্ৰৰ নাটল সংখ্যাধিক্য মন কৰিবলগীয়া। 'মঞ্চলেখা'^{২৭} আৰু 'ঐতিহ্যমণ্ডিত কলিয়াবৰ'^{২৮} গ্ৰন্থত উল্লেখ কৰা মতে সত্ৰৰ নাট্যকাৰ আৰু নাটৰ লেখ হ'ল— আদিজনা শ্ৰীৰাম আতাৰ 'সুভদ্ৰা-হৰণ' আৰু 'অন্নভোজন' (ঐতিহ্যমণ্ডিত কলিয়াবৰ গ্ৰন্থত নাই), বামানন্দৰ 'ব্ৰজমোহন' আৰু 'ৰাগ', বাসগোবিন্দৰ 'কালযণন বধ', বাসগোপালৰ 'পাণ্ডৱৰ ৰাজসূয়', কণ্ঠভূষণৰ 'খটাসুৰ-বধ', বাসুদেৱৰ 'যাণ্ড মৰ্গন', জগন্নাথৰ 'বকাসুৰ বধ', কৃষ্ণনাথৰ 'দন্তাসুৰ বধ' আৰু 'বলি

ছলন', নবনাথৰ 'ভীষ্ম-নিৰ্ঘাণ', খৰ্গেশ্বৰৰ 'ধ্ৰুৱ চৰিত', তীৰ্থৰ চন্দ্ৰৰ 'বামৰ বনবাস', 'বালী বধ' আৰু 'বাৰণ বধ'; মোহন চন্দ্ৰৰ 'বাধা-হৰণ', 'কুলাচল-বধ', 'সহীবাৰণ-বধ' আৰু 'অজামিল উপাখ্যান'; (পিছৰ দুখন 'ঐতিহ্যমণ্ডিত কলিয়াবৰ'ত উল্লেখ আছে); দামোদৰ-চন্দ্ৰৰ 'দ্রোণপৰ্ব', 'কৰ্ণপৰ্ব', 'বিৰাটপৰ্ব', 'কংস বধ', 'পাণ্ডৱৰ অশ্বমেধ', 'নল-চৰিত্ৰ' শাস্ত্ৰদৈত্য-বধ', 'হৰমোহন', 'অজামিল উপাখ্যান', 'অমৃত মস্থন', 'বাম-নিৰ্ঘাণ', 'বামৰ অশ্বমেধ', 'বামৰ স্বৰ্গাবোহণ', 'দাতা-কৰ্ণ' আৰু 'কুৰ্মৱিলী বধ', ('ঐতিহ্যমণ্ডিত কলিয়াবৰ'ত উল্লেখ থকা পিছৰ তিনিখন নাটৰ লগত দামোদৰ চন্দ্ৰৰ নাট ১৫ খন); ঈশ্বৰচন্দ্ৰৰ 'দাতা কৰ্ণ', 'পাতালী কাণ্ড বামায়ণ' আৰু 'কাৰ্ত্তবীৰ্য্যৰ্জুন বধ', জয়ানন্দদেৱৰ 'অশ্বকৰ্ণবধ'; 'হৰিশ্চন্দ্ৰ উপাখ্যান', 'নৃসিংহ যাত্ৰা', 'নহুবৰ ৰাজ্যপ্ৰাপ্তি' আৰু 'হংসডিম্ব উপাখ্যান', (শেষৰখন ঐতিহ্যমণ্ডিত কলিয়াবৰত নাই); মদনচন্দ্ৰৰ 'দ্রৌপদীৰ সময়স্বৰ', 'সিন্দুৰা বধ', 'জটাসুৰ বধ', আৰু 'ভীষ্মৰ দিগবিজয়' (পিছৰ তিনিখন 'ঐতিহ্যমণ্ডিত কলিয়াবৰ'ত উল্লেখিত); পদ্মকান্ত দেৱৰ 'বাম পৰাজয়', 'সীতা-হৰণ', 'হিড়িম্বাসুৰ বধ', 'বকাসুৰ বধ' আৰু 'অভিন্যু বধ' (শেষৰখন 'ঐতিহ্যমণ্ডিত কলিয়াবৰ'ত উল্লেখিত); কেশৱচন্দ্ৰৰ 'সিন্দুৰা বধ', আৰু 'ঐতিহ্যমণ্ডিত কলিয়াবৰ'ত উল্লেখ থকা লক্ষীনাথৰ 'কুক্ৰক্ষেত্ৰ' আৰু বজ্জেশ্বৰৰ 'পাণ্ডৱৰ স্বৰ্গাবোহণ' প্ৰভৃতি।

কাল সংক্ৰান্তি আন এখনি সত্ৰ কলিয়াবৰ আমগুৰি কবতিপাৰ (পুৰণি)। জয়নন্দ সিংহৰ ৰাজসুৰ্য্যকালত শ্ৰীৰামআতাৰ পুত্ৰ পৰমানন্দই অবিভক্ত কামৰূপৰ কালবায়ণ পৰা আহি আমগুৰি কবতিপাৰ সত্ৰ পাতে। এই সত্ৰয়ো নাট্য-সাহিত্যলৈ অৱদান আগবঢ়াইছে। যোগেশ্বৰ আতাৰ 'হৰিশ্চন্দ্ৰ উপাখ্যান', 'অশ্বমেধ-পৰ্ব', 'বাৰণ-বধ' আৰু 'অমৃত মস্থন'; অনন্তদেৱৰ 'তবলীসেন বধ', 'পাতালী কাণ্ড বামায়ণ', 'শ্ৰীকৃষ্ণ-নিৰ্ঘাণ' আৰু 'শিৱ-শত্ৰুভংগ'; কল্পকান্তৰ 'হৰমোহন', 'কৰ্ণপৰ্ব', 'শৈল্য-পৰ্ব', 'ভীষ্ম পৰ্ব', 'ভীষ্ম দৈত্য বধ', 'অভিন্যু-বধ', 'জয়দ্রথ বধ', 'বৃহৎ দৈত্য বধ', 'শ্ৰীৰাম-অৱতাৰ', 'কুক্ৰক্ষেত্ৰ', 'কহিতৰ সিদ্ধিলাভ', 'শেক্ত্ৰবাহু বধ', 'কৰ্ণপাল দন্দপাল বধ', 'বৃন্দা-হৰণ', 'সীতা হৰণ-বালিবধ' আৰু 'কৰ্মফল'; বাসুদেৱ আতাই স্থাপন কৰা আমগুৰি কবতিপাৰ ন-সত্ৰৰ ভয়দেউ আতাৰ 'বাম-বনবাস', 'দ্রোণপৰ্ব', 'সাবিত্ৰী উপাখ্যান', 'কৰ্ণ-পৰ্ব' আৰু 'ভীষ্ম-পৰ্ব'; কনকচন্দ্ৰৰ 'পাশাপৰ্ব', 'অভিন্যু বধ' আৰু 'জয়দ্রথ বধ'; যুক্তিদেৱৰ 'দ্রৌপদীৰ সময়স্বৰ', 'যযাতিৰ উপাখ্যান', 'শঙ্খচূড় বধ' আৰু 'প্ৰহ্লাদৰ দিগবিজয়' আৰু যোগেশ্বৰৰ 'বাম জন্ম' উল্লেখযোগ্য নাট।^{১২}

পৰমানন্দৰ পুত্ৰ মাণৱানন্দই পতা বগাওল সত্ৰৰ হিৰচন্দ্ৰদেৱৰ 'ভীষ্মপৰ্ব', 'দ্রোণপৰ্ব', 'কৰ্ণপৰ্ব', 'শৈল্যপৰ্ব', 'বিৰাট পৰ্ব', 'বকাসুৰ বধ', 'বিদ্ভাসুৰ বধ', 'বৃত্ৰাসুৰ বধ', 'হৰিশ্চন্দ্ৰ উপাখ্যান', 'শ্ৰীৰংস চিত্ৰা', 'সীতা-হৰণ', 'সীতা হৰণ-বালীবধ', 'বনদাদেৱীৰ সময়স্বৰ', 'মদালসা উপাখ্যান', 'বাম বনলৈ যোৱা', 'লক্ষা দহন', 'বাৰণ-বধ', 'হংসডিম্ব বধ', 'বীৰেন্দ্ৰ বিজয়', 'যযাতি উপাখ্যান', 'বলিচলন' আৰু 'কংস বধ' প্ৰমুখ্যে ২২ খন নাট।^{১৩}

কাল-সংহৃতিৰ পুৰুষোত্তমৰ বংশধৰ কলিয়াবৰ কাঠপাৰ সত্ৰৰ ধৰ্মনাথে 'বৃত্ৰাসুৰ
নধ', ব্ৰহ্মনাথে 'সিদ্ধানা পৰ্ব', 'লক্ষ্মণ নৰ্জন' আৰু 'ফিৰাট-পৰ্ব', সোণেদেৱে 'অৰ্পণ
বনবাস' আৰু 'সুভদ্রা হৰণ' নাট আৰু আহুঁতগুৰি সত্ৰৰ কোনো কোনো নাট্যকাৰে 'সুভদ্রা
হৰণ', 'দ্বৌপদীৰ সময়স্বৰ', 'কাৰ্ত্তবীৰ্য্যজুন বধ', 'ক্ষান্ত মোচন' নাট লিখি সত্ৰৰ নাট্য সম্পদ
বঢ়ায়।^{১১}

চামগুৰি সত্ৰৰ বিশ্বগুৰ আতাই 'কংস-বধ'^{১২} আৰু বালীবধ,^{১৩} তেওঁৰ পুত্ৰ সমুদেৱে
'অমৃত মন্ডন' আৰু 'বলী চলন', তেওঁৰ পুত্ৰ হৰিচৰণে 'দুৰ্বাসা ভোজন যাত্ৰা', কমলাকান্তই
'কুমৰ হৰণ' আৰু 'সম্বাসুৰ বধ', বল্লকান্তই 'সুভদ্রা হৰণ' আৰু 'কৰ্ণ-বধ' নাট ৰচনা
কৰে।^{১৪}

শঙ্কৰদেৱৰ প্ৰথম নাট 'চিহ্নযাত্ৰা' আছিল^{১৫} বুলি কোৱা কলিয়াবৰৰ জয়কৃষ্ণ ঠাকৰ
খুন্দামৰা সত্ৰৰ মহেশ চন্দ্ৰই 'ভীষ্ম নিৰ্মাণ', 'দ্রোণপৰ্ব', 'কৰ্ণপৰ্ব', 'গদাপৰ্ব', 'বিৰাট পৰ্ব',
'পাণ্ডবৰ অশ্বমেধ' আৰু 'হৰিশ্চন্দ্ৰ উপাখ্যান' লিখি^{১৬} নাট-ভাওনাৰ উৎকৰ্ষ সাধন কৰিছিল।

কলিয়াবৰ শ্ৰৱণী সত্ৰৰ গিৰিকান্ত মহন্তই 'শ্ৰীশঙ্কৰদেৱৰ জগ্মযাত্ৰা' নাট ৰচনা কৰে।
অধিভক্ত নগাঁও জিলাৰ (বৰ্তমান মনিগাঁও জিলা) কালশিলা সত্ৰৰ প্ৰতিষ্ঠাতা
হৃদয়ানন্দ কামস্থ বা অনন্ত আতাৰ 'সীতা হৰণ', 'দুৰ্বাসা ভোজন', যোগানন্দৰ 'দক্ষযজ্ঞ',
'বধাসুৰ বধ', পাত্ৰবৰ্জিত পোৰা পূৰ্ণকান্তৰ 'বালী বধ', কুশকান্ত আৰু হৰিকান্তৰ 'কৰ্ণপৰ্ব',
কালশিলাৰ পৰা ৰাঢ়া দলৈচুৰাৰ গোপালৰ নামত 'পাতালীকাণ্ড', 'দুৰ্বাসা ভোজন', 'ব্ৰহ্মাসুৰ
বধ', 'সীতা হৰণ' আৰু 'সীতাৰ পাতাল প্ৰবেশ'; শুকদল বৰবৰিৰ ৰবিচন্দ্ৰ 'নাৰায়ণ',
তামুলীবাড়িৰ তোকৃষ্ণৰ 'যদুবংশ ধ্বংস', শুকদল সৰবৰিৰ মদনৰ নামত 'কুমৰ হৰণ'^{১৭}
প্ৰভৃতি অধিভক্ত নগাঁও জিলাৰ নাট্যকাৰৰ উল্লেখযোগ্য নাট।

৪.০১ ভাওনাৰ জনক শঙ্কৰদেৱ : বৰদোৱাত চিহ্নযাত্ৰা :

মহান শিল্পী শঙ্কৰদেৱৰ জগ্মস্থান তথা আদি লীলাভূমি বটেশ্বৰা বা বৰদোৱা ধামতেই
সৃষ্টি হৈছিল সত্ৰীয়া বা শঙ্কৰী সংস্কৃতি। শঙ্কৰদেৱ এই সংস্কৃতিৰ স্ৰষ্টা। তেওঁৰ সাংস্কৃতিক
কাৰ্যসূচী কাপায়ণৰ সহকৰ্মী আৰু সহযোগী আছিল ভূঞাসকল আৰু ভিন্ন শ্ৰেণীৰ সাধাৰণ
অশিক্ষিত গঞা বাইজ। এক বিৰাট অঞ্চলৰ গঞা বাইজৰ মাজৰ পৰাই গায়ন-বায়ন,
নাট্য, ভাৱবীয়া, শনিকৰ আদি ৰাছি উলিয়াই সেইখন জনসমাজৰ মনঃপূত আৰু আকৰ্ষণীয়কৈ
এক অভিনয়, অপূৰ্ণ সংস্কৃতি 'ভাওনা'ৰ সৃষ্টি কৰিলে।

অসমৰ বৰ্ষমণ্ডল প্ৰথম ভাৱবীয়া বা অভিনেতা শঙ্কৰদেৱ আৰু নাট্যকাৰো শঙ্কৰদেৱ।
তেওঁৰ প্ৰথম ভাওনা 'চিহ্নযাত্ৰা' বৰদোৱাত অভিনীত হয় উনৈশ বছৰ বয়সত^{১৮}। কথা-
গুৰুচৰিত^{১৯} আৰু 'বৰদোৱা চৰিত' মতে তীৰ্থ ভ্ৰমণৰ পিছত অৰ্থাৎ ৪৪ বছৰ বয়সৰ পিছত
চিহ্নযাত্ৰাৰ ভাওনা হয়।^{২০} 'চিহ্নযাত্ৰা' সংলাপহীন ভাওনা। শঙ্কৰদেৱে আৰাধ্য বিষ্ণু বা কৃষ্ণ

অলৌকিক লীলা-মাহাত্ম্য ভূঞাবাজ্যৰ জনসাধাৰণক বেকত কৰাটোৱেই 'চিহ্নযাত্ৰা' ভাওনাৰ লক্ষ্য আৰু উদ্দেশ্য আছিল। পেহাক বুঢ়াখাঁ, জয়ন্ত, মাধৱ, কৰ্ণপুৰ, চতুৰ্ভুজ আৰু সুহৃদ-সঙ্ঘজনে শঙ্কৰদেৱক এই বিষয়ে জনোৱা কথা উল্লেখযোগ্য।^{৪৪} চিহ্নযাত্ৰা ভাওনা কবি (১৪৬৮ চন) শংকৰদেৱে অসমৰ নাট্য-জগতত প্ৰথম 'দীপাৱলী' পাতিছিল বুলি অতুল চন্দ্ৰ হাজৰিকাই মন্তব্য কৰিছে।^{৪৫} এই ভাওনাৰ পূৰ্বে প্ৰাচীন কামৰূপ তথা অসমত কোনো নাট-ভাওনাৰ প্ৰচলন নাছিল। অৱশ্যে নাটকীয়তাৰ আভাস থকা থলুৱা লোক-অনুষ্ঠান ওজাপালি, পুতলা-নাচ, ঢুলীয়া ভাও আদিৰ প্ৰচলন আছিল। সেই কালৰ সাধাৰণ লোকক সমবেত কৰাবলৈ সংলাপযুক্ত নাটক এখনৰ গুৰুত্বতকৈ চবিত্ৰৈৰ ভাও দেখুৱাতহে বেছি গুৰুত্ব আৰোপ কৰা হৈছিল। সংলাপহীনভাৱে চিত্ৰপটত আঁকি বং-বিবঙেৰে মনোমোহা কৰি নৃত্য-গীত বাদ্য-শ্লোক-সূত্ৰে ভাওনা কৰাৰ উদাহৰণ অকল কামৰূপ-অসম তথা ভাৰততে নহয়, সমগ্ৰ বিশ্বত পাবলৈ নাই। 'চিহ্নযাত্ৰা' ভাওনাৰ কলা-কৌশলৰ কাৰণে শঙ্কৰদেৱক অভিনয় মঞ্চৰ দৃশ্যপটৰ প্ৰথম উদ্ভাৱক আৰু প্ৰৱৰ্ত্তক বুলি কোৱা হৈছে।^{৪৬} চিত্ৰকলাৰ লগত নাট্যকলাৰ সংযোগ ঘটাই সমজুৱা বা দৰ্শকক প্ৰভাৱান্বিত কৰাৰ এনে দৃষ্টান্ত বিৰল আৰু সম্ভৱত: বিশ্বত সেইকালত তেনে উদাহৰণ পোৱা নাযাব।

উল্লেখযোগ্য যে সংলাপৰ বাহিৰে সংস্কৃত নাটক আৰু পৰৱৰ্ত্তী কালত সৃষ্টি হোৱা যিকোনো ভাষাত ৰচনা কৰা নাট আৰু অভিনয়ৰ সফলোবোৰ উপাদান 'চিহ্নযাত্ৰা'ত প্ৰয়োগ কৰা হৈছিল। বনৰ্ণ, আন ক'তো পূৰ্বে ব্যৱহাৰ নোহোৱা হেঙুল-হাইতালেৰে পটত বোল বা বিবিধি বং দি দৃশ্যসমূহ আন আন উপাদানেৰে প্ৰদৰ্শন কৰাত দৰ্শক বা সমজুৱাক চমক লগাইছিল। পটত বোল দি ছবি বা চিত্ৰ অঙ্কন কৰা 'চিহ্নযাত্ৰা'ক আধুনিক কালৰ কেমেৰা বা বৈদ্যুতিক পোহন আৱিষ্কাৰৰ পূৰ্বে সৃষ্টি কৰা বৰ্ত্তমান যুগৰ বোলছবি বা কথাছবিৰ পূৰ্বাভাস বুলি চিন্তা কৰিব পাৰি। সাংস্কৃতিক কালত শঙ্কৰদেৱক বিশ্ব চলচিত্ৰৰ জনকৰূপে প্ৰতিষ্ঠা কৰাৰ যুক্তিও দাঙি ধৰা হৈছে।^{৪৭} শঙ্কৰদেৱক ৰচনা, পৰিচালনা আৰু পৰিবেশনাৰে বিশ্বৰ সৰ্বপ্ৰথম গতিচিত্ৰ (Going Image)কৌশলৰ আৱিষ্কাৰক বুলি আনন্দমোহন ভাগৱতীয়ে বক্তব্য দাঙি ধৰিছে।^{৪৮}

৪.০২ চিহ্নযাত্ৰা ভাওনা : কলা-কৌশল

প্ৰকৃততে ভাওনা বা অভিনয়ৰ বাবেহে 'চিহ্নযাত্ৰা'ৰ উদ্ভাৱনা আৰু ই অভিনীত হৈ নাট্যৰূপ গ্ৰহণ কৰে। চিত্ৰ-সম্বলিত পটত অঙ্কন কৰি সাপ্ত বৈকুণ্ঠ প্ৰদৰ্শন কৰিব লগা হোৱাত জন-আকৰ্ষণীয় কৰিবলৈ কাহিনীৰ লগত সামঞ্জস্য থকাকৈ নৃত্য-বাদ্য, ধেমালি (গায়ন-বায়ন), ঘোষা, শ্লোক, সূত্ৰ, ভটিমা, গীত-পদ, বিভিন্ন চবিত্ৰসমূহৰ যাৰ য'ত যেনেকুৱা স্থান তাক 'চিহ্নসবে বিভাগ' কৰি সফলো প্ৰকৃতিৰে শঙ্কৰদেৱে ভাওনা কৰি দৰ্শক-শ্ৰোতাক মুগ্ধ কৰিছিল।

অসমৰ সমাজ-সংস্কৃতি তথা আধ্যাত্মিক জীৱনলৈ শঙ্কৰদেৱে আগবঢ়োৱা নাট্যসৃষ্টিৰ প্ৰথম অৱদান 'চিহ্নযাত্ৰা' ভাওনা উদ্ধাৰ হোৱা নাই। উদ্ধাৰ হোৱাটো কল্পনাও কবিৰ নোৱাৰি। কিয়নো শঙ্কৰদেৱে চিহ্নযাত্ৰাৰ কাৰণে পটত বং-বিবং অক্ষন কবি সাতবৈকুণ্ঠ প্ৰদৰ্শন কৰিছিল। তেওঁৰ অক্ষিত সেই পট ববদোৱাত কছাৰী উপদ্ৰৱত লবা-চপবাকৈ যাবলগীয়া হোৱাত এৰি যোৱা বুলি ভাবিব পাৰি। কছাৰীৰ খেদাত উপায়হীন হৈ ভূঞাসকলে খোল-তাল পানীত পেলাই ব্ৰহ্মপুত্ৰ সাঁতুৰি পাব হৈ গৈছিল।^{১১} তাৰ উপৰি, চিত্ৰপট লগত নিয়াহেঁতেন ধূৱাহাট-বেলগুৰি, চূণপোৰা-বৰপেটা, পাটবাউসী আদি পুণ্যস্থানসমূহত তাৰ ভাওনা হ'লহেঁতেন আৰু আৱশ্যকমতে 'চিহ্নযাত্ৰা'ৰ পট অংকনো কৰিলেহেঁতেন। দ্বিতীয়তে, শঙ্কৰদেৱে কঠোৰ সাধনা আৰু সূক্ষ্মদৃষ্টিৰে অক্ষন আৰু অভিনয় কলা-কৌশলেৰে ববদোৱাত কৰা 'চিহ্নযাত্ৰা'ৰ ভাওনা দেখা আন কোনোৱে পটত বোল দি ছবি অকাঁৰ প্ৰচেষ্টা বা সাহস নকৰিলে যেন লাগে।

দৰ্শক : কলিয়াণবৰ পৰা কাজলীমুখলৈ সুবিস্তৃত ভূঞা ৰাজ্যৰ সকলোকে নিৰ্দিষ্ট দিনত ভাওনা পতাৰ জাননী দিয়া মতে দহ হাজাৰ দৰ্শক ববদোৱাৰ বভাখলীত সমবেত হয়।^{১২} দৰ্শকে সাত দিন সাত নিশা চিহ্নযাত্ৰাৰ ভাওনা চাই থাকি বাতি দিনৰ পাৰ্থক্য বুজি নাপালে, ভাও লোৱা শিল্পীসকলক নিজৰ স্ত্ৰী, পুত্ৰসকলেও চিনি নাপালে।^{১৩} চাৰিওদিশে ভাওনাৰ কথা বজনাজনাই গ'ল। শঙ্কৰদেৱৰ শিক্ষাগুৰু মহেন্দ্ৰ কন্দলি প্ৰমুখ্যে কবিবল্ল-বিদ্যাবল্ল-বামসৰস্বতী প্ৰভৃতি পণ্ডিতবৰ্গৰ পৰা অন্ত্যজলৈ সকলো দৰ্শক হৈ^{১৪} বিব-দি বাট নোপোৱা কৰি তুলিছিল।

চিত্ৰকলা : সেই কালত ববদোৱাত সাধাৰণ স্তৰৰ লোকৰো শিল্প সচেতনতাৰ আভাস পোৱা যায়। শঙ্কৰদেৱ, দামোদৰদেৱ আৰু তেওঁলোকৰ উপৰি-পুৰুষ, শিক্ষাগুৰু মহেন্দ্ৰ কন্দলি, বামবাম গুৰুৰ দৰে মহীয়ান লোকৰ বাসভূমি ববদোৱা অঞ্চল সাহিত্য-সংস্কৃতিৰ কেন্দ্ৰস্বৰূপ আছিল। আৰু সেইবাবে সাধাৰণৰো শিল্পজ্ঞানৰ পৰিচয় পোৱা গৈছে। সাতবৈকুণ্ঠৰ গোলোকধাম পৰ্যন্ত বৈকুণ্ঠৰ নগ্ৰা আঁকি শেষ কৰি শঙ্কৰদেৱক হাতত লেখনী লৈ লিবিৰি-বিদাৰি ভাৰি-গুণি থকা দেখা পাই চোতালত বাঢ়নী হাতত লৈ ধান মেলি থকা দাসী চন্দৰীয়ে কল্পতক বৃক্ষজুগী স্ত্ৰীমন্দিৰবৰ কাষতে সপ্তসদ্বাবৰ আগকৈ বহুৱাবলৈ দেখুৱাই দিছিল।^{১৫}

পূৰ্বে কোনো আৰ্হি নথকা 'চিহ্নযাত্ৰা'ৰ অভিনয়ৰ বৰ্ণনাৰ পৰা বুজা যায় কঠোৰ সাধনা, চিত্ৰা-চৰ্চাৰে নাট্যকলাৰ উদ্ভাৱনা কৰি শঙ্কৰদেৱে ভাওনা প্ৰদৰ্শন কৰাইছিল। বভাখলীত সাত বৈকুণ্ঠৰ সাতোটা ঠাক কৰি চিহ্ন বিভাগ কৰি যাত্ৰা আৰম্ভ কৰিছিল।

পোহৰ : পোহৰৰ কাৰণে ৯টা মতা (মহতা), আঁৰিয়া, অগ্নিগড়ত খণ্ডশলা, ফুলজাৰি জ্বলাই চাৰিওফাল আলোকিত কৰি তোলা হৈছিল।^{১৬}

গায়ন-বায়ন : অগ্নিগড়ৰ তলত বভাত আঁৰ-কাপোৰ টানি ভাৱবীয়াৰ প্ৰবেশৰ ব্যৱস্থা আৰু গায়ন-বায়নসহ শঙ্কৰদেৱে খোল লৈ বায়ন হৈ আন কেইজনমান বায়নৰ লগত নাট ধেমালি, চোট-ধেমালি, বৰ-ধেমালি, বাগ-ধেমালি, ঘোষা-ধেমালি; দেৱ-ধেমালি আদিয়ে ভাওনাৰ প্ৰস্তাৱনা সূচনা কৰে। দেৱ ধেমালিত শঙ্কৰদেৱে আগে-পাছে লৈ ৯টা খোল বজাই দৰ্শকক আচৰিত কৰি তোলে।^{৭৭}

ভাওনা বায়ুমণ্ডলীত বাগ টানি প্ৰবল বায়ু প্ৰবাহিত কৰি পুনৰ মেঘমণ্ডলী বাগেৰে বৰষুণ নমাই বায়ু নিৰ্বাষণ কৰে।^{৭৮}

ছোঁ-ঘৰ : চবিত্ৰসমূহৰ সাজ-পাৰ, মুখা-বাহন আদি ছোঁবোৰ সভাঘৰলৈ নি চাৰিওফালে আঁৰ-কাপোৰেৰে ঢাকি ছোঁঘৰ সজালে।^{৭৯} এই ছোঁঘৰৰ পোচাক, মুখা আদি ভাৱবীয়াবোৰে পৰিধান কৰি বং-বিবঙেৰে অলংকৃত হৈ মগ্নত ভাও দিলে।

চিহ্নাত্ৰাৰ সপ্ত বৈকুণ্ঠ^{৮০} প্ৰদৰ্শনৰ কাৰণে সাত বৈকুণ্ঠ পাতি ছয়গৰাকী লক্ষ্মী, পৰিষদবৰ্গ^{৮১} ব্ৰহ্মা, হৰ, ইন্দ্ৰ, কুৰুৰ, বৰুণ আদি চবিত্ৰসমূহ অঙ্কন কৰা হৈছে। বামচৰণৰ চৰিত মতে গায়ন-বায়ন, নটুৱা আৰু বিভিন্ন চবিত্ৰৰ ভাৱবীয়াসকল :^{৮২}

গায়ন-বায়ন-নটুৱা : শঙ্কৰদেৱ, কেতাইখাঁ, বলোবাম, হৰিধন, মথুৰা, বুঢ়াশ্ৰীৰাম, শূলধৰা, লক্ষ্মণ, ভোবোৰা দামোদৰ, সনাতন, যদু, হৰি আদি।

পুৰুষ চবিত্ৰৰ ভূমিকাত : শঙ্কৰদেৱ (সূত্ৰধাৰ), বামবাম (গোঁসাই), ধৰুজা, লক্ষ্মণ, যদু, বামচৰণ, বলাই, মথুৰা (ছয় লক্ষ্মীপতি), নবহৰি, জয়া, জয়বাম, পূৰ্ণানন্দ, হৰি, বধু আদি পৰিষদৰ ভূমিকাত।

স্ত্ৰী চবিত্ৰৰ ভূমিকাত : সৰ্বজয়া, বলবাম, শ্ৰীৰাম, কমলধৰা, বধুপতি বজকৰ পুত্ৰ চিদ্দা আৰু হৰিধন - এই ছয়জনক বৈকুণ্ঠৰ লক্ষ্মীৰ ভাওত অভিনয়ৰ কাৰণে ভৰিত নুপূৰ, হাতত খাক, গাত পাটশাৰী, মাথাত সুন্দৰ উচ্চ খোপা বান্ধি তিবোতাৰ সাজ-পাৰ, আ-অলঙ্কাৰেৰে ভূষিত কৰিছিল। পুৰুষক স্ত্ৰী-চবিত্ৰত অৱতীৰ্ণ কৰোৱাটো শঙ্কৰদেৱৰ এক মহান সৃষ্টিমূলক শিল্প-প্ৰতিভা। উল্লেখযোগ্য যে ভাওনা অভিনয়ৰ ক্ষেত্ৰত জাত-পাতৰ গুৰুত্বতকৈ যোগ্যতানুসৰি ভাও দিয়া হৈছিল। বজক (ঘোৰা) চিদ্দাকো স্ত্ৰী চবিত্ৰৰ ভাও দিছিল।

মুখা বাহন : প্ৰথম ভাওনাতে শঙ্কৰদেৱে চবিত্ৰৰ বাবে মুখা আৰু বাহনৰ ব্যৱহাৰ কৰিছিল। বৈকুণ্ঠৰ চবিত্ৰসমূহে মুখা পিঠি মগ্নত প্ৰবেশ কৰিছিল। সৰ্বজয় আতৈয়ে গৰুড়-মুখা পিঠি প্ৰবেশ কৰাত লক্ষ্মীপতি হৈ শঙ্কৰদেৱে লাম্ব দি পিঠিত উঠি বহিছিল। সন্তৰাক ব্ৰহ্মাৰ মুখা, ধৰুজাক হৰৰ মুখা আৰু আন আন চবিত্ৰকো ভাও অনুসৰি মুখা পিঠি সাজন-কাচন কৰাই জননীয়া সজালে।^{৮৩}

খোল-তাল : ভাওনা জন-আকৰ্ষণীয় কৰিবৰ কাৰণে নৃত্য-গীতৰ লগত বাদ্য-বাজনাৰ

কথাও ভবা হ'ল। নগাঁৱৰ কপিলী পাৰৰ কুমাৰৰ হতুৱাই দাইনা সাত আঙুল, বেঞা ভেৰ আঙুল জোখৰ মাটিৰ খোল তৈয়াৰ কৰাৰ ব্যৱস্থা হ'ল। শালসৰাৰ মুচিয়াৰ আনি খোল চিয়ালে যদিও সাত শ্ৰীতিমধুৰ নোহোৱাত চিয়াই ব'দত শুকাবলৈ দিয়াত তাতে কাউনীয়ে কব্কাৰ ভাত ঠোটেৰে ঘঁহি খুটিয়াই থকাত তাৰ শব্দ শুনি সেইমতে শঙ্কৰদেৱে কব্কাৰ ভাত আৰু লোৰ গুৰিবে কবাল বা ঘুঁণ দিয়াই সুৰীয়া শুৱলা শব্দত মৃদঙ্গ সদৃশ খোল-বাদ্যৰ সৃষ্টি কৰে।^{১২} খোল-বাজনাৰ লগত তাল বঙ্গা কবিবই লাগিব। খোলে-তালেহে বাজনা। সেয়ে জনশিল্পী শঙ্কৰদেৱে কঁহাৰৰ হতুৱাই খুটিতাল, মন্দিৰা, ববতাল আদি তাল-বাদ্যও প্ৰস্তুত কৰে।

মুঠতে শঙ্কৰদেৱে বৰদোৱাত উক্ত উপাদানেৰে সৃষ্টি কৰা প্ৰথম নাট চিহ্নযাত্ৰাৰ ভাওনাৰে অসমত নাট্যজগতৰ সূচনা কৰি এক অভিনয়ৰ অৱদান আগবঢ়াই থৈ গ'ল।

নগাঁৱৰ বৰদোৱাত অসমীয়া সংস্কৃতিৰ নৱযুগৰ সূত্ৰপাত কৰি শঙ্কৰদেৱে উজনি-নামনিলাই গৈ বিভিন্ন ঠাইত সত্ৰ-সভা পাতি কেইবাখনো নাট বচনা কৰে আৰু সেই নাটসমূহ বিভিন্ন ঠাইত অভিনীত হয়। মাধৱদেৱ, গোপাল আতা, বামচৰণ, ভূষণদ্বিজ, দৈত্যবি ঠাকুৰ প্ৰভৃতিও অনেক নাট বচে। অসমৰ নানা থান-সত্ৰত ভাওনা এৰাব নোৱাৰা জন-সাংস্কৃতিক সম্পদ হৈ পৰিল।

৪.০৩ ভাওনাৰ আধ্যাত্মিক তাৎপৰ্য :

জনতাৰ মন ভাগৱতমুখী কৰি তুলিবলৈ একান্ত ভক্তি আৰু পবন নিষ্ঠাবে ভাওনা কৰা হয়। বিশেষকৈ শঙ্কৰ-মাধৱৰ নাট অভিনয়ৰ ক্ষেত্ৰত পূৰ্বত নিৰ্ধাৰণ কৰা ৰীতিৰ হেৰফেৰ নোহোৱাকৈ ভাওনা কৰা হয়। অবিভক্ত নগাঁও জিলাৰ সত্ৰসমূহে ভাওনাৰ আধ্যাত্মিক নিয়ম বঙ্গা কৰি আহিছে। আজি পৰ্যন্ত সত্ৰত গুৰু-অক্ষীয়া বুলিলে গায়ন-বায়নৰ পৰা কৃষ্ণ-নৃত্য, সূত্ৰ নৃত্য, শ্লোক, বচন বা সংলাপ, সূত্ৰ, গীত আদিৰ কোনো কথা বাদ নপৰাকৈ ভাওনা কৰাৰ পৰম্পৰা আছে, যাৰ ফলত গুৰু-অক্ষীয়া নাটৰ ভাওনা বিবল হৈ পৰিছে।

নাটমেলা : নাটৰ ভাওনাৰ বৈশিষ্ট্যপূৰ্ণ কথা হ'ল— কোনো নাটৰ ভাওনা কৰিবলৈ মনস্থ কৰিলে প্ৰথমতে মাঙ্গলিক অনুষ্ঠান এটি কৰা হয়। এই অনুষ্ঠানে কোনো এটা শুভ দিন নিৰ্দিষ্ট কৰি গায়ন-বায়ন, ভাৱৰীয়া তথা সমূহ গোট খাই সন্ধিয়া থাপনা পাতি শৰাই দি নাম-গুণ গাই গুৰুঘাত বজাই সুতাই আৰু সিদ্ধুৰা বাগৰ গীত দুটি গাই নাট্যকলাৰ জনক শঙ্কৰদেৱলৈ সোৱা-ভক্তি নিবেদন কৰি ভাওনা যাতে কোনো বাধা-বিঘিনি নোহোৱাকৈ সমাপ্ত কৰিব পাৰে তাৰ বাবে প্ৰাৰ্থনা জনোৱা হয়।^{১৩} সেইদিনা বচন বিলাই ভাওনাৰ নিৰ্দিষ্ট দিনৰ আগলৈ নৃত্য-বাদ্য-গীত-আপৰাৰ সূচনা হয়।

ভাওনাৰ আগদিনাক গঙ্গা-নাখন নোলে। সেইদিনা ভাওনাৰ কাৰণে মঞ্চ তৈয়াৰ কৰা হয়। ভাওনা মঞ্চস্থ কৰিবলৈ ঠিক কৰা স্থানৰ পূৰ্ব পিনে থাপনাত শ্ৰীমদ্ভাগৱত প্ৰতিষ্ঠা কৰা

হয়। এয়া পূৰ্ণব্ৰহ্ম বা পৰমব্ৰহ্মৰ প্ৰতীক। থাপনাৰ ওচৰত ভোটা ঞ্জলোৱা হয়। মূঢ়াবে সৈতে কলগছ পুতি মাজত খোবোং কৰি তাত আৰৈ চাউল আৰু সৰিয়হৰ তেল দি বাঁহৰ চটা এডালত জুই ঞ্জলোৱা ভোটা একশৰণ ধৰ্মৰ প্ৰতীক। কিছুমানে মাটিৰ টেকেলিত সৰিয়হৰ তেল ভৰাই মাজেদি বিক্ষা দি সূতা-শলা সুমুৱাই দিও ভোটা ঞ্জলায়। ভাওনাৰ প্ৰবেশ পথত গুৰিত অৰ্ধচন্দ্ৰাকাৰ বা ধেনুভজুৱা বাঁহ বা কাঠৰ ওপৰত সূতা মেৰুৱাই নডাল খণ্ডশলা ঞ্জলোৱা হয়। ইয়াৰ নাম অগ্নিগড়। নডাল খণ্ডশলা শ্ৰৱণ-কীৰ্ত্তন, শ্ৰবণ আদি নৱবিধা ভক্তিব প্ৰতীক। ভাৱনীয়াৰ প্ৰবেশৰ মুহূৰ্ত্তত টনা আঁৰ-কাপোৰ মায়াৰ প্ৰতীক। আঁৰ-কাপোৰ অৰ্থাৎ মায়া ভেদ কৰিব পাবিলে ভগৱদমুখী হ'ব পাৰি। যোৰা উঠাৰ সময়ত গায়ন-বায়নৰ সোঁৱে-বাৱে আগে আগে দুজনে হাতত আঁৰিয়া লৈ যায়। আঁৰিয়া দীঘলীয়া ফলাবাঁহ বা বাঁহৰ কাঠিত সূতা বা কাপোৰ মেৰিয়াই খোৱা তেলত জুবুৰিয়াই ঞ্জলোৱা হয়। আৰিয়া নৱবিধ ভক্তিব সবাতোকৈ শ্ৰেষ্ঠ শ্ৰৱণ আৰু কীৰ্ত্তনৰ প্ৰতীক। কোনো কোনোৱে বিদ্যা আৰু অবিদ্যাৰ প্ৰতীক বুলিও কয়।

থাপনাৰ দুয়োকাষে মূলখুটাৰ গুৰিত পাৰি দিয়া আসনত বহে অধিকাৰ আৰু সাধু-সন্তসকল। এই সকলৰ মাজৰ পৰা জ্যেষ্ঠজনে যোৰা উঠা সময়ত আঁৰ-কাপোৰৰ ওচৰলৈ গৈ গায়ন-বায়নক মটা বা মথটা ঞ্জলাই আদৰণি জনায়। এই মটা ভক্তিক ভক্তি-প্ৰদীপ দান কৰাৰ প্ৰতীক। যোৰা উঠাৰ আৰম্ভণিতে 'হৰি নাম'ৰ ধ্বনি কৰি ভাওনা থলীৰ ভোটাৰ সন্মুখত ৪ (চাৰি) সংখ্যাৰ আকাৰত ৭ (সাত) বাৰ গায়ন-বায়ন ঘূৰে। ৪ৰ আকাৰ হৈছে ধৰ্ম-অৰ্থ-কাম-মোক্ষ চাৰি পদাবস পোৱাৰ ইঙ্গিত আৰু দাইনাত আৰম্ভ কৰি 'ওঁম তৌ তৌ তদৌ যিনি যেই' বুলি শোভিত বগৰ দি ৭ (সাত) বাৰ মঞ্চত ঘূৰাটো গম্ভ-বৈকুণ্ঠ পৰিভ্ৰমণৰ ইঙ্গিত।^{৫৭}

এইদৰে ভাওনাৰ নাট আৰম্ভ কৰাৰ পূৰ্বে পৰা এক আধ্যাত্মিক পৰিবেশ সৃষ্টি কৰা হয়। তাৰ পিছতে সূত্ৰধাৰী নৃত্য, নান্দী-শ্লোক, ভটিমা, শ্ৰীকৃষ্ণ-নৃত্য আদিয়ে নাটৰ বিষয়-বস্তু মতে ভাৱনীয়াসকলক মঞ্চত প্ৰবেশ কৰাই সূত্ৰ-শ্লোক-বচন-গীত-পদ-ভটিমা, কল্যাণ-খবমানেৰে ভাওনা সমাপ্ত কৰে।^{৫৮}

৪.০৪ সত্ৰৰ ভাওনা :

শঙ্কৰ-মাধৱৰ পৰৱৰ্তী ধৰ্মাচাৰ্যসকলে বৰপেটা, পাটবাউসী, মধুপুৰ, কালঝাৰ আদিৰ পৰা সমগ্ৰ অসমতে নানা ঠাইত সত্ৰ স্থাপন কৰি নামগৰ্ণৰ লগতে ভাওনাৰ চল বোৱাই দিয়ে। প্ৰতিখন সত্ৰতে গুৰুসকলৰ তিথি, সত্ৰাধিকাৰৰ অভিষেক, বাস, জন্মাষ্টমী আদি উপলক্ষে ভাওনা পতাটো এৰাৰ নোৱাৰা প্ৰথা হৈ পৰিল। সেইকাৰণে ভকত-বৈষ্ণৱৰ পৰা বজা, প্ৰজ্ঞা, আমোলা, ছফাল, ডেকা-মূঢ়ালৈ ভাওনা অতি আদৰণীয় আৰু জনপ্ৰিয় সামাজিক অনুষ্ঠান হৈ পৰে। অবিভক্ত নগাঁও জিলাৰ কলিয়াবৰ, মৰিগাঁও, নগাঁও অঞ্চলত অনেক

ধৰ্মাচাৰ্যই সত্ৰ প্ৰতিষ্ঠা কৰে। সত্ৰসমূহত প্ৰথমতে শঙ্কৰদেৱ, মাধৱদেৱ দুজন গুৰু আৰু পিছলৈ গোপাল আতা, বামচৰণ, ভূষণদ্বিজ, বামদেৱ প্ৰভৃতি আৰু পৰবৰ্তী কালত সত্ৰৰ আন আন আচাৰ্যসকলে বচনা কৰা নাটৰ ভাওনা চলিল।

শঙ্কৰ, মাধৱ, গোপাল, বামচৰণৰ নাটসমূহৰ ভাওনা অতি ভক্তিভৰা অন্তৰ্বেৰে সত্ৰসমূহত কৰা হয় আৰু সেইসকলৰ নাট নগাঁৱৰ কেইবাখনো সত্ৰত সিঁচৰতি হৈ আছিল। কালিবাম মেধি সম্পাদিত 'অক্ষৱলী'ত উল্লেখ কৰা কেইবাখনো নাট নগাঁৱৰ কেইবাখনো সত্ৰৰ পৰা সংগৃহীত। এই প্ৰসঙ্গত নগাঁও উলুবাৰী সত্ৰৰ মহীকান্ত মহন্তৰ পৰা পোৱা শঙ্কৰদেৱৰ 'পত্নীপ্ৰসাদ', 'কষ্ণিনী হৰণ', 'পাবিজাত হৰণ'; মাধৱদেৱৰ 'অৰ্জুন ভজন', 'চোৰধৰা', 'ভূমি লুটিয়া', 'ভোজন বিহাৰ', 'ভূষণ হৰণ'; গোপাল আতাৰ 'উদ্ধৱ যান', ভূষণ দ্বিজৰ 'অজামিল উপাখ্যান', কাংসপাৰ সত্ৰাধিকাৰৰ পৰা পোৱা 'কষ্ণিনী হৰণ' আৰু বটদ্ৰৱৰ হৰেন্দ্ৰ নাৰায়ণ গোস্বামীৰ পৰা সংগৃহীত বামচৰণ ঠাকুৰৰ 'কংস বধ' নাট উল্লেখযোগ্য।^{১৭}

নগাঁৱত এই নাটসমূহৰ ভাওনা অতি আদৰৰ আৰু জনপ্ৰিয়। গুৰু-অক্ষীয়া (অংকীয়া নাট)ৰ ভাওনা প্ৰায় সত্ৰতে আজি কিছু বছৰ আগলৈ কৰা হৈছিল। বৰ্তমান কাটিং ক'বনাতহে গুৰু-অক্ষীয়া ভাওনা পতা হয়। নগাঁৱত গুৰু-অক্ষীয়া বা ভাওনা দুটা ভাগত কৰা হয় ১) দিন ভাওনা আৰু ২) নিশাৰ ভাওনা। মাধৱদেৱ বিৰচিত 'ভোজন বিহাৰ', 'চোৰধৰা', 'পিন্ধবা গুচোৱা', 'দধি-মথন বা 'অৰ্জুন ভজন', 'ভূমি লুটিয়া' নাট বা বামুৰা আৰু গোপাল আতাৰ 'নন্দোৎসৱ' বা 'বোনম যাত্ৰা' আদি নাট দিনৰ ভাগত কৰাৰ পৰম্পৰা।

দীৰ্ঘায়বৰ পূৰ্ণাঙ্গ কাহিনীযুক্ত শঙ্কৰদেৱৰ 'কালি-দমন', 'কষ্ণিনী হৰণ', 'পাবিজাত-হৰণ', 'কেলি-গোপাল', 'বাম-বিজয়'; গোপাল আতাৰ 'গোপী উদ্ধৱ সংবাদ', বামচৰণৰ 'কংসবধ', ভূষণ দ্বিজৰ 'অজামিল উপাখ্যান' আৰু বমাকান্ত, বামচন্দ্ৰ প্ৰভৃতি নাট্যকাৰৰ নাটৰ ভাওনা নিশা কৰা হয়। এই ভাওনাসমূহ গায়ন-বায়নেৰে সন্ধ্যাৰ পৰা আৰম্ভ কৰি গোটেই ৰাতি কৰা হয় আৰু ৰাতিপুৱা কল্যাণ-খবমানেৰে সামৰা হয়।

অবিভক্ত নগাঁও জিলা এলেকাত ধৰ্মাচাৰ্যসকলে সত্ৰ-সভা প্ৰতিষ্ঠা কৰাৰে পৰা ভাওনাৰ পুনৰ প্ৰবৰ্তন হয়। বিশেষকৈ উত্তৰ-বৈষ্ণৱ যুগৰ পৰা ভাওনাৰ সোঁত প্ৰৱাহিত হয়। থলুৱা লোক-অনুষ্ঠানৰ ছিটিকনি বা প্ৰভাৱ ভাওনাত পৰা বাবে জনসমাজৰ বিশেষ আকৰ্ষণীয় আৰু জনপ্ৰিয় হৈ পৰে। শ্ৰীকৃষ্ণ-চৰিত্ৰক কেন্দ্ৰ কৰি ভক্তিভাৱৰ গুৰুত্বৰে শঙ্কৰ-মাধৱ-গোপাল প্ৰভৃতিৰ নাটকৰ লগতে বোমাঞ্চকৰ কাহিনীযুক্ত বামায়ণ, মহাভাৰত, বিভিন্ন পুৰাণ-উপপুৰাণৰ আধাৰত পৰৱৰ্তী নাট্যকাৰসকলে অনেক নাট বচনা কৰি বিভিন্ন উদ্দেশ্য বা অনুষ্ঠানত অভিনয় কৰাৰ ব্যৱস্থাবে জিলাখনৰ সকলো শ্ৰেণী বা সমাজৰ লোকৰ অন্তৰত গভীৰ প্ৰভাৱ পেলাইছিল। জনসাধাৰণ অলৌকিক ঘটনাৰ প্ৰতি বিশেষ আকৰ্ষিত। শঙ্কৰদেৱৰ 'কালি-দমন' নাটৰ ভাওনা নগৰীয়া শ্ৰোতা-দৰ্শকৰ অতি আকৰ্ষণীয় ভাওনা। প্ৰচণ্ড শক্তিৰ সৰ্ব্বাঙ্গ কালিৰ সহস্ৰ ফণাৰ ওপৰত দেও দি দি বালক শ্ৰীকৃষ্ণই নৃত্য কৰি কালি সৰ্পক নাকে-মুখে

তেজ উলিয়াই দমন কবি অদ্ভুত মহিমা প্ৰদৰ্শন কৰোঁৱা 'কালি-দমন' নাটৰ ভাওনা অতি চাঞ্চল্যকৰ বা নোমাঞ্চকৰ। নাটখনৰ ভাওনাৰ অদ্ভুত অলৌকিক প্ৰভাৱ তথা কালিৰ চৈতন্য-ৰূপ প্ৰাপ্তিৰ বিষয়ে কেইবাখনো সত্ৰৰ পৰা জানিব পৰা যায়।

কলিয়াবৰৰ সতানন্দী ৰূপনাৰায়ণ খামুটীয়া সত্ৰৰ অধিকাৰৰ পৰা জনামতে বৈকুণ্ঠী সত্ৰাধিকাৰ লৱকান্তৰ দিনত খহনীয়া বিলৰ পাবত কালি-দমন ভাওনা পাতিছিল। ভাওনা চলি থাকোঁতে সৰ্ববাজ কালি চৈতন্য প্ৰাপ্ত হৈ ফোঁচ ফোঁচ শব্দেৰে গগন কঁপাই তোলে আৰু ভাৱীয়া, গায়ন-বায়ন, ভাগৱত মূৰ্ত্তি, শবাই, খোল-ডবা-বাদ্যসহ নিচেই কাষৰ খহনীয়া বিলৰ পানীত ডুব যায়। তাৰ পিছৰ পৰা হেনো গগন বাইজে তাত মধ্য নিশাৰ পৰা খোল-তাল-ডবা নৃত্যাধিৰ শব্দ শুনি থকা হ'ল। তেতিয়াৰে পৰা খহনীয়া বিলৰ পাবত বস্তি জ্বলাই ধূপ-ধূনা, গুৱা-দণ্ড শবাই আগবঢ়োৱাৰ প্ৰথা প্ৰবৰ্ত্তন হয় আৰু ১৯৩৫ খ্ৰী:লৈ এই প্ৰথা চলি আছিল।^{১০}

শিৱসিংহৰ ৰাজত্বকালত ঐতিহ্যপূৰ্ণ নৰোৱা সত্ৰৰ পূৰ্বপুৰুষ ৰামচন্দ্ৰদেৱৰ সময়ত বাসুদেৱ থানত 'কালি-দমন' ভাওনা কৰি থাকোঁতে কৃষ্ণ আৰু কালিসৰ্প চৈতন্যপ্ৰাপ্ত হৈ আগবাঢ়ি গৈ ওচৰৰ চামপৰা নামৰ বিলত পৰিছিল।^{১১} তেতিয়াৰে পৰা এই খূলৰ সত্ৰকেইখনৰ 'কালি-দমন' ভাওনা নিষিদ্ধ হ'ল বুলি কোৱা হৈছে।^{১০}

আন এখন ঐতিহ্যমণ্ডিত চতমীয়া লতাবোৱা সত্ৰৰ শিচ-ভকত-বৈষ্ণৱে তেজপুৰ (জামুগুৰি) নাগশঙ্কৰৰ ওচৰৰ গাঁৱত কালি-দমন ভাওনা কৰোঁতে ইমান তন্ময় হৈ পৰিছিল, কালি, কৃষ্ণ আৰু নাগপত্নী আদি ভাৱীয়াসকলে সকলো পাহৰি ওচৰত থকা বিলৰ পানীত পৰি নৃত্য কৰিবলৈ লয় আৰু পানীত ডুবি কেইবাখনো লোক মৃত্যুমুখত পৰে। কালিৰ এনে জীৱন্ত ৰূপ আৰু তাৰ ফলত হোৱা দুৰ্ঘটনাৰ কাৰণে তেতিয়াৰ পৰা চতমী সত্ৰ কেইখনেও 'কালি-দমন' ভাওনা অনুষ্ঠিত নকৰা হ'ল।^{১১}

'কালি-দমন' নাটৰ ভাওনা সম্পৰ্কিত প্ৰচলিত কাহিনীসমূহ অলৌকিক বা মুখবোচক হ'লেও এটা কথা বুজিব পাৰি যে ভাওনাৰ উপস্থাপনা, ভাৱীয়াৰ সাজ-পাৰ, ৰচন, নৃত্য-গীত, ৰাজনা আদি অতি চমৎকাৰ আৰু জন-আকৰ্ষণীয় হৈছিল। বিশেষকৈ বাঁহৰ কাঠিৰে সহস্ৰ-ফণাৰ আৰু ফটা-চিটা কাপোৰ বা মনাপাট আদি গোটকৈ দীঘলকৈ বান্ধি মাটি লেপি, ৰং সানি ভয়ঙ্কৰ আকৃতিৰ যি কালিৰাজ সাজোৱা হৈছিল; সেয়া নিখুঁত সঠা যেন হৈ পৰিছিল আৰু ফণাৰ ওপৰত কোমল বালক শ্ৰীকৃষ্ণই দেও দি দি নৃত্য কৰাত দৰ্শক সৰ্প-ত্ৰাসত আতঙ্কিত হোৱাটো একো অস্বাভাৱিক নাছিল। ভাওনাৰ এই দৃশ্য ইমান মন:পুত আৰু উপভোগ্য হৈছিল যাক দেখি দৰ্শকে কালিসৰ্প জীৱন্ত বা চৈতন্যপ্ৰাপ্ত হোৱা বুলি বোধ কৰিছিল। যাৰ ফলত, অলৌকিক কাহিনীক বিশ্বাস্য বুলি গ্ৰহণ কৰাত শঙ্কৰদেৱ বিৰচিত 'কালি-দমন' নাটৰ ভাওনা কিছুমান সত্ৰত পতাটো বন্ধ হৈ থাকিল।^{১২} নগাঁৱত শঙ্কৰদেৱৰ 'কাম্বী হৰণ', 'পাৰিজাত হৰণ', 'কেলি-গোপাল', 'ৰাম-বিজয়'; মাধৱদেৱৰ দিন-ভাওনা

কেইখন, বামচৰণ ঠাকুৰৰ 'কংস বধ', গোপাল আভাৰ 'জন্মযাত্ৰা', 'বোকা ভাওনা' আদি কেইখনমান নাট কোনো কোনো সত্ৰত মাজে মাজে অভিনীত হৈ আছে। বিভিন্ন উৎসব-পৰ্বত বিলাপযুক্ত ভাওনা কিছুমান বাজহুৱা ভাবে কৰা দেখা যায়। কিছু বছৰ আগলৈ সত্ৰাধিকাৰ অভিষেক আৰু চলাজনা অধিকাৰৰ তিথিত অধিকাৰসকলে বচনা কৰা নাটৰ ভাওনা কৰাৰ পদম্পৰা আছিল।

বজাঘৰতো নগাঁৱৰ ভাওনাৰ স্থান আছিল। বালিসত্ৰৰ নাট্যকাৰ লক্ষ্মীদেৱে স্বৰ্গদেউ চন্দ্ৰকান্ত সিংহৰ অনুবোধত 'কুমাৰ হৰণ নাট' বচনা কৰি ভাওনাৰ দল আহোম বজাৰ বাজধানীলৈ নি উক্ত ভাওনা কৰাইছিল।^{১০}

৪.০৫ সমাজত ভাওনাৰ প্ৰভাৱ :

নগঞা সত্ৰ-সমাজ আৰু বাইজে ভাওনাক খুব গুৰুত্ব দি আহিছে। সত্ৰৰ ভাওনাৰ প্ৰভাৱত বাজহুৱা উৎসৱ-অনুষ্ঠানত ভাওনা পতাৰ উদ্যোগ চলিল। সেয়ে নামঘৰত ভাওনা পতাৰ উপৰিও বাজহুৱা ভাবেও ভাওনা অনুষ্ঠিত কৰা হয়। ১৮৮৭ খ্ৰী:ত বাণী ভিষ্টোৰিয়াৰ বাজহুৱা সোণালী জয়ন্তী উৎসৱ সমগ্ৰ ভাৰতত জাকজমককৈ পতা হৈছিল। সেই উপলক্ষে নগাঁৱৰ বৰ্তমানৰ জুবিলি পথাৰত মুকলি মঞ্চ সাজি 'জবাসন্ধ বধ' নাটৰ ভাওনা পাতিছিল। নাটখন দেৱনাথ বৰদলৈ ৰচিত (অপ্ৰকাশিত)।^{১১}

নগঞা বাইজৰ ওপৰত ভাওনাৰ প্ৰভাৱ ইমান বেছি যে তেওঁলোকে অকল এখন সত্ৰত বা অনুষ্ঠানতে আৱদ্ধ নাথাকি একোটা বিৰাট অঞ্চলক লৈ নানা খেল, জাতি-উপজাতি-বৰ্ণৰ লোকে একে বতাব তলত ১০ৰ পৰা ১৮ খনলৈ সামূহিক ভাওনা একে নিশাই কৰাৰ ব্যৱস্থা কৰিছিল। এনে ভাওনাক হাজৰী, বাবেগঞা, বাৰখেলীয়া বা কমিটি-ভাওনা বোলা হয়। এনে ভাওনাসমূহ ঊনৈশ-বিশ শতিকাৰ উদ্ভাৱনা। এইবোৰৰ ভিতৰত আহোম শাসনত আৰম্ভ কৰা কলিয়াবৰৰ হাজৰী, মৰিগাঁৱৰ চৰাইবাৰীৰ কমিটি ভাওনা (১৮৫১ খ্ৰী:ৰ পৰা), কৰ্বেয়নী কলংপৰীয়া হেজাৰী ভাওনা (১৯৬৯ খ্ৰী:), দক্ষিণ-পূব নগাঁও পাথৰি অঞ্চলৰ ঐতিহ্যপূৰ্ণ বাবেগঞা ভাওনা, নগাঁও নেহেৰুৱালিত চতুৰঙ্গ সাংস্কৃতিক গোষ্ঠীৰ বাবেগঞা ভাওনা (১৯৮৯) আদি উল্লেখযোগ্য। এই ভাওনাত বহু হাজাৰ তথা লাখ পৰ্যন্ত মানুহৰ সমাগম হয়। ব্যয়বহুল আৰু কষ্টকৰ কাৰণে ৩ ৰ পৰা ৫ বছৰৰ ভিতৰত দৌল-পূৰ্ণিমা বা বাস-পূৰ্ণিমা এনে সামূহিক ভাওনা অনুষ্ঠিত হয়।^{১২} কামপুৰত চলি অহা সামূহিক ভাওনাক বাৰখেলীয়া ভাওনা বোলা হয়।^{১৩}

১৯৬৮ চনত বৰদোবা থান কমিটিয়ে ৪০০ বছৰীয়া গুৰু-তিথি আৰু ৫২০ তম গুৰু-জন্মোৎসৱ উপলক্ষে আয়োজিত কাৰ্যসূচীত বিভিন্ন অঞ্চলৰ সত্ৰ আৰু বাইজে কেইবা নিশাও ভাওনা কৰে। বৰভেটিৰ 'কুৱালশ্ব উপাখ্যান', হাবি বৰঙাবাৰীৰ 'কালি-দমন', আঞ্চলিক সত্ৰসমূহৰ মহন্তসকলৰ 'বাম-বিজয়', ধিং আঠগাঁৱৰ 'ভক্ত-প্ৰহ্লাদ', কামপুৰৰ

‘অশ্বকৰ্ণ বধ’ৰ উপৰিও নগাঁও জিলাৰ নাহিবন মাজুলীৰ চামগুৰি সত্ৰৰ ‘সীতা হৰণ-বালি বধ’ নাটৰ ভাওনা উল্লেখযোগ্য।^{১১}

১৯৭৭ চনত কুজীড়াহত অনুষ্ঠিত ‘নগাঁও জিলা অক্ষীয়া নাট অভিবৰ্ত্তন’ নগাঁৱৰ ভাওনাৰ ইতিহাসত এক স্বৰ্ণীয় ঘটনা। জিলাৰ বিভিন্ন অঞ্চলৰ পৰা অহা কেইবাটাও অঞ্চলে শঙ্কৰদেৱ বিৰচিত গুৰু-অক্ষীয়া ভাওনা প্ৰদৰ্শন কৰি এক উদ্যম আৰু আন্দোলনৰ সৃষ্টি কৰিছিল। এই প্ৰসঙ্গত নগাঁও জিলাৰ কলিয়াবৰৰ ‘বামবিজয়’, কামপুৰৰ ‘কম্বিনী হৰণ’, বৰদোৱাৰ ‘কম্বিনী হৰণ’, শালমবাৰ ‘কালি-দমন’ আৰু কুজীড়াহৰ ‘কম্বিনী হৰণ’ পাঁচখন ভাওনাৰ লগতে মাজুলী বেলগুৰিৰ ‘বাম-বিজয়’ উল্লেখযোগ্য।^{১২} ২০০২ চনতো তেলিয়াগাঁও যুৱক সঙ্ঘই কলংপাৰ খেল-পথাৰত শঙ্কৰদেৱৰ অক্ষীয়া নাট সমাবোহ চাৰিদিনীয়াকৈ অনুষ্ঠিত কৰিছে। এই সমাবোহত শঙ্কৰদেৱ বিৰচিত ‘পাৰিজাত হৰণ’ (বাবগঞা সমাজ, কৰ্ণৈয়নী), ‘বাম-বিজয়’ (বটধৰা সাংস্কৃতিক গোষ্ঠী), ‘কম্বিনী হৰণ’ (হাটবৰ কেন্দ্ৰীয় নাট্য সমাজ আৰু ‘কালি-দমন’ (শালমবাৰ সন্মিলিত সন্থা) নাটৰ ভাওনা কৰা হয়।

প্ৰথমতে অক্ষীয়া ভাওনা সত্ৰৰ ভিতৰতে আৰম্ভ আছিল যদিও ইয়াৰ জনপ্ৰিয়তা ইমান বাঢ়িল যে পিছলৈ গাঁৱে গাঁৱে স্থাপিত নামঘৰ বা নাজহুৱা অনুষ্ঠানৰ গঞা বাইজে ভাওনা কৰিবলৈ ধৰিলে। অক্ষীয়া ভাওনাৰ প্ৰসাৰতালৈ চাই কব পাৰি যে এইবোৰৰ প্ৰভাৱ অসমীয়া সমাজৰ ওপৰত বাককৈয়ে পৰিছিল, যাব ফলত অসমীয়া জাতীয় জীৱনৰ সংহতি স্থাপনত নাট্য-কলা বৰ সহায়ক হৈছিল।^{১৩}

কিছু বছৰ পূৰ্বে গাঁও-ভূঁই বজনজনাই থকা সত্ৰসমূহৰ ভাওনাৰ অৱনতি ঘটা পৰিলক্ষিত হৈছে। সত্ৰত গুৰু-অক্ষীয়া ভাওনা তিথি, উৎসৱ আদিত তেনেকৈ কৰা পৰম্পৰা নাইকিয়া হৈছে। কোনো কোনো সত্ৰত দিন-ভাওনা পতা হয়, সেয়াও যেনেতেনে সামৰে। ভাওনাৰ তথ্য সংগ্ৰহৰ বাবে নগাঁও পুৰণিগুদাম চামগুৰিৰ কেইবাখনো সত্ৰত গুৰু-অক্ষীয়া বা দিন-ভাওনাৰ কেমেৰা-ফটো ল’বলৈ ১৯৯৯-২০০২ চনত গুৰু-তিথিত দুদিন গৈও বিফল মনোৰথ হৈ ঘূৰি অহা হৈছে। কলিয়াবৰ আৰু মৰিগাঁৱতো খবৰ কৰি তিথিত ভাওনা পতা সত্ৰৰ খবৰ পোৱা নগ’ল। সত্ৰৰ শিচ-ভকত কিছুমান গৰ্ম সমাজ-সংস্কৃতিৰ আন অনুষ্ঠানলৈ ফালৰি ফাটি যোৱা বাবে কলা-কুশলী, গায়ন-বায়ন, ভাৱবীয়াৰ সংখ্যা টুটি যোৱাত সত্ৰত পূৰ্ণাঙ্গ ভাওনা পতাৰ শক্তি-সামৰ্থ নাইকিয়া হৈ পৰিছে। তাৰ উপৰি, সত্ৰৰ নিজা মানুহগিনিও পাশ্চাত্য শিক্ষাৰে উচ্চ শিক্ষিত হৈ দামী-নামী চাকৰি, ব্যবসায়, ৰাজনীতিত ব্যস্ত হৈ পৰাত সত্ৰৰ ঐতিহ্য বা পৰম্পৰাৰ প্ৰতি মনোনিবেশ নকৰা হৈছে। সত্ৰৰ প্ৰতি অনাত্মাত শিচ কৰি যোৱাত আৰু চৰকাৰে ভূমি অধিগ্ৰহণ কৰাৰ ফলত সত্ৰৰ অৰ্থনীতি দুৰ্বল হৈ পৰাত সত্ৰ-সংস্কৃতি সূচকৰূপে ৰূপায়ন কৰাটো অসম্ভৱ হৈ পৰিছে। আজিকালি অসম সত্ৰ মহাসভাৰ অধিবেশন পতা সত্ৰ বা স্থানত সত্ৰই ভাওনা অনুষ্ঠিত কৰা দেখা যায়।

□□□

- প্রসংগ-টীকা :
১. বামচৰণ : পদ- ১৪৪৭।
 ২. বনদোবা গুৰুচৰিত : পৃ: ৬৭।
 ৩. সত্যেন্দ্ৰ নাথ শৰ্মা : অসমীয়া নাট্য সাহিত্য, নিউ বুক ষ্টল, গুৱাহাটী, ১৯৭৩, পৃ: ৪৬।
 ৪. মঞ্চলেখা : পৃ: ৮৩।
 ৫. P.S.V.C. : 236, 137.
 ৬. অক্ষমালা : ভূমিকা, পৃ: ৩৮।
 ৭. মঞ্চলেখা : পৃ: ৮২।
 ৮. অক্ষমালা : ভূমিকা, পৃ: ৩৯।
 ৯. মঞ্চলেখা : পৃ: ৪৫।
 ১০. উল্লিখিত : পৃ: ৮২।
 ১১. P.S.V.C. : Page 235-238.
 ১২. উল্লিখিত : Page 236, 237, 238.
 ১৩. মঞ্চলেখা : পৃ: ৮২।
 ১৪. P.S.V.C. : Page 235-237.
 ১৫. মঞ্চলেখা : পৃ: ৮২।
 ১৬. সত্ৰ-সংস্কৃতি : পৃ: ১০৫, ১০৬, ১০৭।
 ১৭. সত্ৰাধিকাৰ শ্ৰীশূলেশ্বৰ দেৱ মহন্তৰ তথা ভিত্তিত।
 ১৮. P.S.V.C. : Page 237.
 ১৯. M.S.G.K. : Bardowa, Page 11, 20, 18.
 ২০. সত্ৰ-সংস্কৃতি : ১০৬।
 ২১. M.S.G.K. : Page 3-24.
 ২২. মঞ্চলেখা : পৃ: ৮৪।
 ২৩. M.S.G.K. : Page 2/3, 20.
 ২৪. সত্ৰাধিকাৰ শ্ৰীমদকান্ত মহন্তৰ লিখিত তথ্য।
 ২৫. গজলা সত্ৰৰ শ্ৰীদেৱেন্দ্ৰ নাৰায়ণ গোস্বামীৰ লিখিত তথ্য।
 ২৬. সত্ৰাধিকাৰ শ্ৰীশিবপ্ৰসাদ গোস্বামীৰ লিখিত তথ্য।
 ২৭. সত্ৰাধিকাৰ শ্ৰীদুৰ্জিৎ চন্দ্ৰ মহন্তৰ লিখিত তথ্য।
 ২৮. শ্ৰীমুগ্ধ চন্দ্ৰ দেৱ গোস্বামীৰ পৰা পোৱা তথ্য।
 ২৯. মঞ্চলেখা : পৃ: ৮৫।
 ৩০. ঐতিহ্যমণ্ডিত কলিয়াবৰ : পৃ: ৯৩।
 ৩১. ঐতিহ্যমণ্ডিত কলিয়াবৰ (প্ৰয়াত বন্দুকান্ত গোস্বামীৰ সহায়ত যুগ্ততোৰা) : পৃ: ১০৪।
 ৩২. ঐতিহ্যমণ্ডিত কলিয়াবৰ (প্ৰয়াত যুক্তিদেৱ গোস্বামীৰ আৰু সুনন্দ শইকীয়াৰ সহায়ত যুগ্ততোৰা) : পৃ: ১০৫।
 ৩৩. ঐতিহ্যমণ্ডিত কলিয়াবৰ (প্ৰয়াত সোণেন্দ্ৰ মহন্তৰ সহায়ত যুগ্ততোৰা) : পৃ: ১০৬।
 ৩৪. উল্লিখিত : পৃ: ১৬।
 ৩৫. মঞ্চলেখা : পৃ: ৮৪।
 ৩৬. P.S.V.C. : Page 235, 236.
 ৩৭. ঐতিহ্যমণ্ডিত কলিয়াবৰ : পৃ: ১১৩, ১১৪ (প্ৰয়াত বংশীদেৱ গোস্বামীৰ তথ্যভিত্তিত যুগ্ততোৰা)
 ৩৮. উল্লিখিত : পৃ: ৮৬।
 ৩৯. উল্লিখিত : পৃ: ৮৬।
 ৪০. P.S.V.C. : Page 235-238.
 ৪১. বামচৰণ ঠাকুৰ : পদ- ১৪৪৭।
 ৪২. কথা গুৰুচৰিত : পৃষ্ঠা ৩৬।
 ৪৩. বনদোবা গুৰুচৰিত : পৃ: ৬২।
 ৪৪. বামচৰণ : পদ- ১৪৫৩।
 ৪৫. মঞ্চলেখা : পৃ: ৫।
 ৪৬. K R. Medhi . Studies in Vaisnava Literature & Culture of Assam, Asam Sahitya Sabha, 1978, Page-80.
 ৪৭. অতুল মজুমদাৰ : চিহ্ন্যাত্ৰাই চলচিত্ৰৰ আদি পৰ্যায়, দৈনিক অসম, ৭ চেপ্তেম্বৰ ২০০২, পৃষ্ঠা ১।
 ৪৮. উল্লিখিত।

৪৯. বনদোহা গুৰুচৰিত : পৃ: ৬৭।
৫০. বনদোহা গুৰু চৰিত : ৬৫।
৫১. বামচৰণ পদ : ১৫০৩।
৫২. বামচৰণ : পদ-১৫৬৭।
৫৩. বনদোহা গুৰুচৰিত : পৃ: ৬৪।
৫৪. বামচৰণ : পদ-১৪৯৩।
৫৫. উল্লিখিত : পদ-১৪৮৯।
৫৬. বনদোহা গুৰুচৰিত : পৃ: ৬৫।
৫৭. বামচৰণ : পদ-১৪৮০।
৫৮. সপ্ত বৈকুণ্ঠ : হেমন্তবিলাস, চিত্ৰবিলাস, কুপিণীবিলাস, অশ্বকবিলাস, পুষ্পবিলাস, কনকদন্ত বিলাস আৰু পদ্মজবিলাস।
৫৯. পানিফল চৈধ্য : সুন্দ, কুমুদ, নন্দ, পুষ্পদপ্ত, প্ৰবল, নিধা, হায়া, উৎফল, জয়ন্ত, কুমুদাশ, বিশ্বাসেন, শ্ৰুতমেন, গৰুণ্ড আৰু সাত্যাকি।
৬০. বামচৰণ : পদ-১৪৮৬-১৫২৩।
৬১. বামচৰণ : পদ- ১৪৯৬-১৪৯৯।
৬২. বনদোহা গুৰুচৰিত : পৃ: ৬৪।
৬৩. বনদোহা গুৰুচৰিত : পৃ: ৬৫।
৬৪. মাজগাঁও যৌবামোচন সত্ৰৰ সত্ৰাধিকাৰ শ্ৰীশ্ৰীমদ চন্দ্ৰ গোস্বামীৰ তথ্য।
৬৫. হাতীগেছৰ শ্ৰীপ্ৰফুল্ল হাজৰিকা : অক্ষীয়া নাটৰ কলা-শৈশৱ আৰু অনুষ্ঠান প্ৰসঙ্গ, স্মৃতিগ্ৰন্থ : নগাঁও জিলা অক্ষীয়া নাট অভিনয়ৰ্জন, কুঁজীভাৱ, ৫২৮ শকবান্দ, সম্পা- সুশীল বৰা, পৃ: ১০৩-১০৪।
৬৬. বনদোহা, পাৰ্থনী, কৰ্ণেশ্বৰী, হাতীগেছ, বেবেজীয়া, হাটৰ শ্ৰৱণী আদি বিভিন্ন ঠাইত দেখা অক্ষীয়া ভাওনাৰ অভিজ্ঞতা আৰু সুশীলকালৰ পৰা পোৱা তথ্য।
৬৭. অক্ষৰলী : পৃ: ৪৯, ১৬৯, ২২৬, ৩০৮, ৩২১, ৩৩১, ৩৫২, ৩৭৭, ৪৫৫, ৫২০, ১৬৯, ৪৯৯।
৬৮. সাত্মি-কাল শ্ৰীশ্ৰীমদকান্ত মহাপুৰণিৰ লিখিত তথ্য।
৬৯. মধ্যলেশ্য : পৃ: ৪৩।
৭০. সত্ৰ-সংস্কৃতি : পৃ: ৫৬।
৭১. প্ৰমাত সত্ৰাধিকাৰ চাকচক্ৰ গোস্বামীৰ বাণীবন্ধ তথ্য।
৭২. আমি নগাঁৱৰ বিভিন্ন ঠাইত ভাওনা চাবলৈ গৈ উদ্যোক্তা আৰু সত্ৰৰ লোকৰ পৰা 'কালি-দমন'ৰ ভাওনাৰ কালিসৰ্প, শ্ৰীকৃষ্ণ চৈতন্যপ্ৰাপ্ত হোৱা ঘটনাবোৰৰ ঘটনা বুলি শুনি সেই নাটৰ ভাওনা নকৰা হোৱা কথা জানিব পাৰিছোঁ। এনে এখন চমৎকাৰপূৰ্ণ আকৰ্ষিত ভাওনা সত্ৰ সমূহে বা বাইজে অলৌকিকভাৱে দোহাই দি নকৰা হোৱা বাবে নাট্যকলাৰ অৱনতিত লক্ষ্য কৰি নাটখনৰ ভাওনা কৰাৰ সিদ্ধান্ত লৈ আমাৰ পৰিচালনাত নগাঁও সংস্কৃতি সেৱাসত্ৰৰ শিল্পী ভাদনীমানে নগাঁও কলংগাবৰ জিলা প্ৰেক্ষাগৃহত ১৯৯০ খ্ৰী:ত অভিনীত কৰা হয়। সেই একেখন ভাওনা ১৮.৬.১৯৯০ ত দূবদৰ্শন, গুৱাহাটী কেন্দ্ৰ যোগেও সম্প্ৰচাৰিত হয়। কিছুমান ঠাইত কোনো কোনো অনুষ্ঠানে 'কালি-দমন' ভাওনা কৰা কথা শুনা যায়।
৭৩. বালিসত্ৰৰ চমু ইতিগ্ৰন্থ : পৃ: ১৩।
৭৪. সাহিত্যৰ জিলাৰ্জন, পৃ: ১০৬।
৭৫. তিলক চন্দ্ৰ মহাপুৰণ : 'অবিভক্ত নগাঁৱৰ সামূহিক ভাওনা', বুঢ়াগোহাঁই, স্মৃতিগ্ৰন্থ ডেবশ বহুশীয়া জয়ন্তী চৰাইবাহী : পৃ: ৬।
৭৬. শ্ৰীগোলাপ শৰ্মা : সম্প্ৰীতিৰ লাইখুটা নগৰত বাবৰেশ্বৰীয়া ভাওনা 'কপিলী' স্মৃতিগ্ৰন্থ, অসম সাহিত্য সভাৰ ৫২ তম অধিবেশন, কামপুৰ, ৫৩৭ শকবান্দ, সম্পা - যীবেন্দ্ৰ চন্দ্ৰ কাকতি, পৃ: ২০০।
৭৭. বনদোহা : স্মৃতিগ্ৰন্থ, শ্ৰীশ্ৰী বটধৰা থান বনদোহা সন্নিহিত বটধৰা ১৯৭৬, পৃ: ১৪৪।
৭৮. নগাঁও জিলা অক্ষীয়া নাট অভিনয়ৰ্জন: কুঁজীভাৱ, স্মৃতিগ্ৰন্থ (১৯৭৭) সম্পাদক- শ্ৰীসুশীল বৰাৰ তথ্য।
৭৯. পৰ্বাধীশ্বৰ প্ৰকাশন : 'অক্ষীয়া নাট আৰু ইয়াৰ প্ৰভাৱ' স্মৃতিগ্ৰন্থ, অসম প্ৰথম শতাব্দীৰ সংস্কৰণ ৪২ তম অধিবেশন, নগাঁও-১৯৭৩ পৃ: ৯।



পঞ্চম অধ্যায়

অবিভক্ত নগাঁও জিলাৰ সত্ৰৰ কলা-সংস্কৃতি

৫.০০ সত্ৰৰ সঙ্গীত কলা :

শঙ্কৰদেৱ-সৃষ্ট বৈষ্ণৱ বা সত্ৰীয়া সঙ্গীতৰ ধাৰাটি অতি গৌৰৱোজ্জ্বল আৰু মহিমাশ্ৰিত। প্ৰাচীন অসমীয়া কাব্য বা বৈষ্ণৱ সাহিত্যৰাজি গীতমুখৰ আছিল। কাব্যসমূহ সুৰ লগাই গোৱাটো সমাজৰ নিয়ম। আনকি শঙ্কৰদেৱ, মাধৱদেৱ প্ৰভৃতিৰ ভাওনাৰ সূত্ৰ, বচন বা কথাতো সুৰৰ মূৰ্ছনা ধ্বনিত হয়। গীতৰ সুৰ শ্ৰুতিমধুৰ আৰু আনন্দদায়ক কবিলৈ বাদ্যৰ প্ৰয়োগ কৰা হ'ল। গীত-বাদ্য-নৃত্য তিনিওটাৰ সমন্বয়ত সঙ্গীত।

ক) গীত : অবিভক্ত নগাঁৱৰ বৰদোৱাত 'চিহ্নাত্ৰা' ভাওনা কৰাৰ পৰা বৈষ্ণৱ-সঙ্গীতৰ সূত্ৰপাত হয়। সপ্ত-বৈকুণ্ঠৰ চিত্ৰ আঁকি প্ৰদৰ্শন কৰোঁতে গায়নে গীত, বায়নে খোল-তাল-বাদ্য আৰু নটুৱাই নাচিছিল।^১ শঙ্কৰদেৱে জনসমাজত সঙ্গীতৰ আকৰ্ষণৰ কথা ভালদৰে বুজিছিল। বৰদোৱাত সৃষ্ট সঙ্গীতেই পৰৱৰ্তী কালত সত্ৰীয়া সঙ্গীত নাম পায়। আলোচকসকলে সত্ৰীয়া সঙ্গীতৰ তিনিটা ধাৰা নিকপণ কৰিছে— বৰপেটা, বৰদোৱা আৰু মাজুলীৰ ধাৰা।^২ অৰ্থাৎ নামনি, মধ্য অসম আৰু উজনি— এই তিনি অঞ্চলৰ গায়ন-বীতি। মূলবস্তু একে যদিও গায়ন-বায়ন ভেদে সাধাৰণ ভাবতম্য শুনিবলৈ পোৱা যায়। উদাহৰণ স্বৰূপে 'স্বৰবেখাত বৰগীত'ত^৩ বীবেদ্র নাথ ফুকন আৰু পুৰুষোত্তম দাসে স্বৰলিপিতে তিনিওটা অঞ্চলৰ গায়ন-পদ্ধতিৰ সামঞ্জস্য আৰু ভাবতম্যৰ পৰিচয় দাঙি ধৰিছে। সাঙ্গীতিক গুণৰ বিশ্লেষণ কৰি ধনশ্ৰী বাগৰ 'নাৰায়ণ কাহে ৬কতি কৰোঁ ভেবা'ৰ তিনি অঞ্চলৰ তিনি গৰাকী গায়ক মণিৰাম গায়ন মুক্তিৰাৰ (উজনি-কমলাবাৰী), যাদৱচন্দ্ৰ পাঠক (নামনি-বৰপেটা-সুন্দৰীদিয়া) আৰু গিৰিকান্ত মহন্ত (মধ্য অসম-বৰদোৱা-কলিয়াবৰ)ৰ দ্বাৰা গোৱাই স্বৰলিপি কৰোঁতে তিনিওগৰাকীয়ে একে 'একতালি' তালতে (বৰগীতত তালৰ নাম উল্লেখ নাপাৰ্কে) গোৱাত সুৰৰ গঠন একে পাইছে^৪ কিন্তু ছন্দ আৰু তালৰ মাত্ৰা (যথাক্ৰমে ২৪, ২০ আৰু ১২ মাত্ৰা)ত পাৰ্থক্য দেখিছে। আন এটা বৰগীত আশোবাৰী বাগৰ "জয় জয় যাদৱ জলনিধি জাঘৰ-ঘাভা।" গাওঁতে উজনিৰ গায়ন মুক্তিৰাৰে বক্তৃতাল ১৬ মাত্ৰা, নামনিৰ গায়ন পাঠকে বচক একতালি ৮ মাত্ৰা, মাজুলি বা মধ্য অসমৰ গায়ন মহন্তই পৰিতাল ১৪ মাত্ৰা

১ অবিভক্ত নগাঁও জিলাৰ সত্ৰসমূহৰ সমাজ-সাংস্কৃতিক অধ্যয়ন/১৬

প্ৰয়োগ কৰি গোৱা পাইছে। তিনিও গৰাকীৰ গোৱাত তাল আৰু মাত্ৰাৰ তাৰতম্য ঘটিছে। ফৌ-বাগৰ বৰগীত “উঠবে উঠ নাপু” গোৱাত তিনিও গৰাকীয়ে একতালি ১৪ মাত্ৰা প্ৰয়োগ কৰা দেখা গৈছে। এনেদৰে বিশ্লেষণৰ পৰা উজনি-মাজালী বা মধ্য অসম আৰু নামনিৰ গীতৰ সুবৰ গঠনৰ সামঞ্জস্যৰ আভাস পোৱা গৈছে। গতিকে মধ্য অসম বা নগঞা ধাৰাটিৰ বাগ, তাল, ছন্দৰ তাৰতম্য বা বৈশিষ্ট্য মন কৰিবলগীয়া। মহেশ্বৰ নেওগৰ মতে : বৰপেটা আৰু কমলাবাৰীৰ আৰ্হি একে। আনফালে বৰদোৱা থানৰ আৰ্হি বেলেগ। আৰ্হিৰ পাৰ্থক্য অনুসৰি সুব-সঞ্চাবৰ কিছু লবচৰ হ’ব পাৰে। কিন্তু মূলগত পাৰ্থক্য নাই।^৬

নগাঁৱৰ বৰগীতত গায়ন-পদ্ধতিত বাগ দিয়া আৰু গা-মানক গিবিকান্ত মহন্তই ‘উগাব’ আৰু ‘সঞ্চব’ বুলি গাইছে। ‘উগাব’ত কৃষ্ণ শঙ্কৰ গুৰু হৰি বাম বাম’ বুলি গাই ‘সঞ্চব’ খণ্ডত হৰি-বাম বাম এ বাম হৰি-বা-ম-বাম-’ বুলি বাগ টানে।^৭ এই বিশেষত্বটো নগাঁৱৰ বাহিৰে উজনি-নামনিৰ আন ঠাইত নাই।

শঙ্কৰ-মাধৱ দুজনাৰ উদ্ধাৰ হোৱা বৰগীতৰ বাগ ২৯ টা। শঙ্কৰদেৱে ৩৪ টা বৰগীতত ১৩ টা বাগ ব্যৱহাৰ কৰিছে— মাধৱদেৱৰ বৰগীতত শঙ্কৰদেৱে ব্যৱহাৰ কৰা কল্যাণ আৰু ভূপালী এই দুটা বাগৰ নাতিশে আন ১১ (এপাৰ)টা বাগৰ উল্লেখ আছে। ইয়াৰ উপৰি মাধৱদেৱে শঙ্কৰদেৱৰ বৰগীতত নথকা আন ১৬টা বাগ বৰগীতত ব্যৱহাৰ কৰিছে। সেইমতে মাধৱদেৱে বচনা কৰা ১৫৭ টা বৰগীতৰ বাগৰ সংখ্যা ২৭ টা। এই হিচাবত শঙ্কৰদেৱৰ ৩৪ টা বৰগীতৰ লগত বৰগীতৰ মুঠ সংখ্যা ১৮১ টা।^৮

অবিভক্ত নগাঁও জিলাৰ সকলো সত্ৰতে শঙ্কৰ-মাধৱ দুজনাৰ বৰগীত নিৰ্দিষ্ট ৰীতিমতে গাই থকা হৈছে। শঙ্কৰদেৱৰ বৰগীত চৰ্চাৰ স্থান বৰদোৱা। তীৰ্থ ভ্ৰমণলৈ যোৱাৰ পথত কামৰূপৰ বৌমাৰিতে “বাম, মেৰি হৃদয় পক্ষজে বৈছে...” বচা হওক নাইবা ঘূৰি আহোঁতে বদৰিকাশ্ৰমতে “মন মেৰি বাম চৰণহি লাগু ...” বচা হওক, তেওঁৰ ৩২ বা ৪৪ বছৰত প্ৰথম বৰগীতটো বচনা কৰা হয়। দিনটোৰ দোকমোকালিৰে পৰা নিশালৈ সত্ৰৰ চাৰি বা চৈধ্য-প্ৰসঙ্গৰ অন্তৰ্গত কৰি লৈ বৰগীত গোৱাৰ পৰম্পৰা। বৰগীতৰ নিৰ্দিষ্ট সময়ত নিৰ্দিষ্ট বাগ গোৱা হয়। ব্যতিপূৰা বেলা : ফৌ, কল্যাণ, শ্যাম, অহিৰ, ললিত, শ্যামগড়া; দুপহীয়া-আবেলি : ভাটিয়ালী, গৌৰী, বসন্ত, তুড় বসন্ত, গান্ধাৰ, শ্ৰীগান্ধাৰ, ধনশ্ৰী, বৰাবী, কেদাৰ, মাহুৰ, শ্ৰী আৰু তুড় ভাটিয়ালী; গধূলি : আশোৰাবী, বেলোৱাৰ; নিশা : সুহাই, সিদ্ধুবা, কানড়া, মল্লাৰ, নাট মল্লাৰ, ভূপালী আৰু কামোদ গোৱা হয়।^৯ নগাঁৱৰ সত্ৰসমূহত প্ৰসঙ্গত বৰগীত গোৱাত এই ক্ৰম বৰ্ত্তন কৰা হয় যদিও কেইবাটাও বাগ আজিকালি অব্যৱহৃত হৈছে আৰু কোনো কোনো সত্ৰত এই নিয়মৰ ব্যতিক্ৰম ঘটিছে।

শঙ্কৰদেৱে বৰদোৱাতে ‘কীৰ্ত্তন-মোগা’ পুঁপি বচনাৰ কাম আনন্ত কৰিছিল। ‘কীৰ্ত্তন-মোগা’ৰ কেইটামান খণ্ড উৰেখা-বৰ্ণন, অগামিল-উপাখ্যান, প্ৰহ্লাদ-চৰিত, হৃষীকেশ, বলি-ছন্দ,

৬ অবিভক্ত নগাঁও জিলাৰ সত্ৰসমূহৰ সমাজ-সাংস্কৃতিক অধ্যয়ন/১৭

গজেন্দ্ৰ উপাখ্যান, খান-বৰ্ণন— ববদোৱাত বচনা কৰে।^{১০} কীৰ্ত্তন পুথি 'ঘোষা' আৰু 'পদ'ৰ দ্বাৰা শ্ৰীকৃষ্ণৰ লীলা চবিত্ৰমুক্ত সত্ৰৰ প্ৰসঙ্গ-সঙ্গীত। ববদোৱাত স্থাপন কৰা কীৰ্ত্তন-ঘৰৰ নাম-প্ৰসঙ্গৰ প্ৰয়োজনীয়ভালৈ লক্ষ্য কৰি শঙ্কৰদেৱে কীৰ্ত্তন পুথিৰ ৭টা খণ্ড প্ৰথম পৰ্যায়ত বচনা কৰে। তাৰ পিছৰ খণ্ড কেইটা ববদোৱাৰ পৰা গৈ আন আন থানত বচনা কৰা। প্ৰসঙ্গ-সঙ্গীত হিচাবে কীৰ্ত্তন এক প্ৰকাৰ বাগমুক্তকৈ তালৰ সহায়ত গোৱা হয়। আজিকালি কোনো কোনো সত্ৰত ডবাও ব্যৱহাৰ কৰে। নাম-প্ৰসঙ্গতে কীৰ্ত্তন-ঘোষাৰ লগত ববগীত বাগ-তালত গোৱা হয়।

গীতৰ প্ৰসঙ্গত ববগীতৰ লগতে অঙ্ক বা নাটৰ গীতৰ কথা উল্লেখ কৰিব পাৰি। অঙ্কৰ গীত মুঠ ১৫৩ টা— শঙ্কৰদেৱৰ নাটৰ ১২৮ টা আৰু মাধৱদেৱৰ নাটৰ ২৫ টা।^{১১} ইয়াৰে দুটা গীত ববগীতত সন্নিৱিষ্ট। নগাঁৱত দুজনা গুৰুৰ নাটসমূহৰ ভাওনা বিশেষ উল্লেখযোগ্য। বাগ-তালত বন্ধা অঙ্কৰ গীতসমূহ সত্ৰসমূহৰ সূত্ৰধাৰ, গায়ন-বায়ন আৰু কিছু কিছু ভাৱবীয়াৱেও গায়। ববগীতৰ দৰে গ্ৰন্থ (গ্ৰন্থপদ) আৰু পদ আছে যদিও ভাওনা আগনিশাৰ পৰা পুৱাৰ মুহূৰ্ত্তলৈ আৰু দিনত (দিন-ভাওনা) কৰা হয় কাৰণে বাগ গোৱা সময় নিৰ্দিষ্টতা বন্ধ কৰা নহয়। শঙ্কৰ-মাধৱৰ অনুকৰণত বচনা কৰা পবৰগীতী কালৰ নগঞা নাট্যকাৰৰ নাটৰ ভাওনাসমূহতো গীত-পদ-বিলাপ অতি সুন্দৰভাৱে গোৱা হয়।

কাল-সংহতিৰ প্ৰবৰ্ত্তক গোপাল আতা আৰু তেওঁৰ জীয়ৰী পদ্মপ্ৰিয়াৰ গীতসমূহ— এই সংহতিৰ ভক্তসকলে নগগীত সাদৃশ ভাৱ কৰি বাগ-তালত গায়। ঠিক তেনেকৈ শ্ৰীনাথ আতা আৰু বামানন্দদেৱৰ গীতসমূহৰ কথাও উল্লেখযোগ্য। ববদোৱা নবোৱা সত্ৰৰ বমাকান্তই 'স্যামন্ত হৰ্ষণ' নাটত 'চালেঙী আৰু বাসগিৰি, লক্ষীদেৱৰ 'বাৰণ বধ' নাটত ইমন-কল্যাণ বাগৰ প্ৰয়োগ দেখা গৈছে।^{১২} কলিয়াৰ ভলাপুৰি সত্ৰৰ প্ৰতিষ্ঠাতা বামানন্দ ৰচিত ৭৮ টা গীত পোৱা যায়। তেওঁ বাসগিৰি, চালেঙী বাগৰ উপৰিও জয়শ্ৰী, চুবট, ভৈবৰী, বিহগোড়া নামৰ বাগ-গীত ব্যৱহাৰ কৰিছে।^{১৩} এইদৰে দেখা যায় শঙ্কৰ-মাধৱৰ পবৰগীতী কালত নগঞা বৈষ্ণৱ নাট্যকাৰ আৰু গীতিকাৰে শঙ্কৰ-মাধৱে ব্যৱহাৰ নকৰা চালেঙী, বাসগিৰি, ইমন-কল্যাণ, জয়শ্ৰী, চুবট, ভৈবৰী, বিহগোড়া এই কেইটা বাগ গীতত প্ৰয়োগ কৰিছে।

খ) নাচ : শঙ্কৰী ভাওনাৰ প্ৰধান অঙ্গ নাচ বা নৃত্য। ভাওনাৰ নৃত্যই সত্ৰীয়া নাচ। নৃত্যতকৈ নাচ শব্দ বেছি জনপ্ৰিয়। ভাওনাত নাচৰ জৰিয়তে আধ্যাত্মিক বিকাশ সাধন কৰা হৈছে। সেইকাৰণে নাচ অকল ভাওনাত আৱদ্ধ নাথাকি সত্ৰৰ আন অনুষ্ঠান বিশেষভাৱে প্ৰদৰ্শন কৰা হয়। শঙ্কৰদেৱে 'চিহ্নাত্ৰা' ভাওনাবে আধ্যাত্মিক নৃত্য আৰম্ভ কৰে। সেইকাৰণে বায়ন আৰু পালিৰ লগতে নটুনা (নাচোঁতা) শিকাই ভাওনাত উলিয়াইছিল।^{১৪} অক্ষীয়া নাটৰ ভাওনাত নৃত্য সূলনাট আৰম্ভৰ আগৰ পৰা অৰ্গাৎ পূৰ্বৰ অনুষ্ঠান বা ধেমালি (গায়ন-বায়নৰ যোৰা)ৰ পৰা আৰম্ভ হৈ সূত্ৰধাৰ, শ্ৰীকৃষ্ণ, বাম, বিভিন্ন নাবী চবিত্ৰ, বজা-বানী, ঋষি, দেৱতা,

দৈতা-অসুৰ যিকোনো চৰিত্ৰৰ ভাৱবীৰ্য্যই মগ্ৰত প্ৰবেশ কৰে নাচি নাচি। নগাঁৱত ধেমালিৰ গায়ন-নাচনৰ যোনাফ গাণিকাও নোলা হয়। গাণিকা ভাওনাৰ আদিভাগ বা পূৰ্বনন্দা^{১৩} মাধৱদেৱৰ দিন-ভাওনা কেইখনতো শিশু বা বালক কৃষ্ণ, গোপবালক, যশোদা, গোপিনী সকলোৱে নৃত্য কৰিছে। পিছলৈ আন আন নাট্যকাৰসকলৰ নাটৰ ভাওনাও নৃত্য-প্ৰধান হৈ পৰে। ভাওনাৰ নৃত্যৰ পৰাই সত্ৰীয়া নাচৰ উদ্ভৱ। নগাঁৱৰ সকলো সত্ৰতে সত্ৰীয়া নাচৰ প্ৰচলন আছে। ভাওনাৰ প্ৰচলন হ্রাস পাই আহিছে যদিও বিভিন্ন অনুষ্ঠানত সত্ৰীয়া নাচ কম-বেছি পৰিমাণে চলি আছে।

বৰ্তমান অবিভক্ত নগাঁৱত প্ৰচলিত সত্ৰীয়া নাচসমূহ হ'ল সূত্ৰধাৰী নাচ, শ্ৰীকৃষ্ণ নাচ, ভাৱবীয়া প্ৰবেশৰ নাচ, নাদুভঙ্গী, বাসনৃত্য, বাসদবৰ নাচ, যুদ্ধৰ নাচ, চালি নাচ, বুমুবা, গোপীনাচ, সত্ৰীয়া ওজাপালি আদি প্ৰধান। কলিয়াবৰ শ্ৰৱণী সত্ৰৰ গিৰিকান্ত মহন্তই গা-মান-ঘাত বিভিন্ন ভঙ্গীৰে সূত্ৰধাৰী, কৃষ্ণনৃত্য, ভোজন বাহাৰৰ কৃষ্ণ-নৃত্য (গা-মান-ঘাত, চোক আদিৰে সৈতে) ভঙ্গী আৰু ঘাতৰে গোপীনাচৰ আবন্তগি; ভঙ্গী, চোক আৰু ঘাতেৰে সখী নাচৰ আবন্তগি; বজা, বীণ, অসুৰ, সুগ্ৰীৱ, হনুমান আদি বাসদবৰ নাচ, ঋষি, নন্দাব চৰিয়া, বহুৱা, শিব আৰু বাহুস প্ৰবেশৰ নাচ, বুমুবা নাচ, চালি নাচ আদিৰ উল্লেখ কৰিছে।^{১৪} ভঙ্গী, চোক, ঘাত, বিভিন্ন ৰাজনাত উক্ত চৰিত্ৰবোৰে নাচে।

সত্ৰীয়া নাচৰ কাৰণে নটুৱা শিক্ষা দিয়াৰ নিয়ম। অবিভক্ত নগাঁৱৰ ত্ৰিতিহ্যপূৰ্ণ সত্ৰসমূহত বায়নে সত্ৰীয়া নাচৰ শিক্ষা দিয়ে। সত্ৰ-সভাৰ ল'ৰাবোৰক কম বয়সতে নাচ-শিক্ষা সত্ৰতে দিয়াৰ ব্যৱস্থা কৰা হয়। বায়নে প্ৰথমে শৰীৰ-চৰ্চা আৰু তাল-মানৰ শিক্ষা দিয়ে। কমলাবাৰী আদি উদাসীন সত্ৰত অভিভাবকে চাৰি-পাঁচ বছৰতে ল'ৰাক সত্ৰত দিয়ে আৰু সেই ল'ৰাই আঠ-ন বছৰৰ পৰা নটুৱা শিক্ষা গ্ৰহণ কৰে। সত্ৰত নৃত্য-গীত-বাদ্যৰ শিক্ষা বাধ্যতামূলক।^{১৫} কিন্তু অবিভক্ত নগাঁৱত তেনে উদাসীন সত্ৰ নাই। সেয়ে গৃহস্থ ঘৰৰ ল'ৰাবোৰে সত্ৰত নাচ চৰ্চা কৰে। বৰ্তমান আগৰ দৰে শিক্ষা দিয়া আৰু লোৱাৰ তেনে উদ্যম হ্রাস পাইছে। চৰ্চা আৰু সাধনাৰ অভাৱত বৰ্তমান পূৰ্বৰ সুৰ বিকৃত হৈ পৰিছে।

সত্ৰত নৃত্য শিকিবৰ কাৰণে শৰীৰ-চৰ্চা কৰাক মাটি আথবা বোলা হয়। সত্ৰীয়া সংস্কৃতি নগৰ আৰু মগ্ৰলৈ উত্তৰণ হোৱাৰ পৰা কমলাবাৰী সত্ৰৰ মাটি আথবাৰ বিস্তৃতি ঘটে। নগাঁৱত মাটি আথবাৰ জনপ্ৰিয় নাম “দেহসখা ভঙ্গী”।^{১৬} আগেয়ে দেহসখা ভঙ্গী আৰু সত্ৰীয়া নৃত্য-শিক্ষাই সত্ৰ-সভাত উখল-মাখল লগাই আছিল। অবিভক্ত নগাঁও জিলাৰ বৰদোৱা থূলৰ সত্ৰ, মৰিগাঁৱৰ কালশিলীয়া সত্ৰ, কলিয়াবৰৰ আটাইকেইটা সংহতিৰ সত্ৰ, ব্ৰহ্মচাৰী, লতাবোৱা আদি চতমীয়াল সত্ৰ, কুৰুৱাবাহী, এলেঙী থূলৰ সত্ৰ, সতান্দী সত্ৰ, বনজহা, লাইআটী, গজলা, দহঘৰ, চৰিপোতা আদি সত্ৰত মাটি আথবা বা দেহসখা ভঙ্গী আৰু নৃত্য-চৰ্চা শিক্ষাৰ পয়োভৰ আছিল।^{১৭} বৰ্তমান পাশ্চাত্য শিক্ষাৰ প্ৰভাৱ, সত্ৰৰ লোকৰ

চাকবি ব্যৱসায়-জীৱন, আৰ্থিক সংকট, সামাজিক-ৰাজনৈতিক বাতাবৰণৰ ফলত সত্ৰৰ চৰ্চা-শিক্ষাৰ পৰম্পৰা প্ৰায় লোপ পালে বুলি সত্ৰসমূহৰ পৰা জনা যায়। মাটি আখৰা বা শৰীৰ সাধনৰ চৰ্চাত পোনতে হাতৰ চাপবিৰ তালেৰে হাত-ভৰিৰ সঞ্চালন কৰায়। কিছুমানে মন্ত্ৰ গতিৰ পৰা মধ্য-ক্ৰমতলৈ ১,২ আৰু ১,২,৩,৪ ওলট-পালটকৈ বহুবাৰ হাতৰ চাপবিৰে ভৰি গতিশীল (পদ সঞ্চালন) কৰি খোলৰ চাবিটা চাপৰ ধেই, দাও, খিত, তাক বজাই নাচ শিকাৰ পাতনি মেলে।^{২১}

ভৰতৰ নাট্য শাস্ত্ৰত 'চাবি' আৰু 'কৰণ'ৰ উল্লেখ আছে। এটা ভৰিৰে গতি কৰাক 'চাবি' আৰু দুটা ভৰিৰে গতি কৰাক 'কৰণ' বোলা হৈছে।^{২২} এইদৰে দুই ভৰিৰে গতি কৰি হাতৰ সঞ্চালনৰ সময়ত দুই বা তাতকৈ অধিক কৰণৰ সমষ্টিকে অঙ্গহাৰ হয়।^{২৩} নাচৰ কৰণ আৰু অঙ্গহাৰৰ সম্পৰ্কত ডঃ কেশৱানন্দ দেৱগোশ্বামীয়ে সত্ৰত ব্যৱহাৰ কৰা পাক, খৰপাক, থিয়পাক, মান চলনা দিয়া, যেতা, ছটা, চালি, চিবল, বহি চিবল, আঠুৱা, থিয় আঠুৱা, খব, থিয় খব, খব-বাগৰ, ছত্ৰাৱলী আদিৰ উল্লেখ কৰিছে।^{২৪}

এইদৰে পৰ্যায়ক্ৰমে আগবাঢ়ি সত্ৰীয়া নাচত পটু হৈ ভাওনা আৰু সত্ৰৰ বিভিন্ন নাচেৰে নটুৱা-ভাৱবীয়াই সত্ৰ-সংস্কৃতিৰ পৰম্পৰা বৰ্দ্ধন কৰি আহিছে।

শঙ্কৰদেৱৰ সত্ৰীয়া নাচ নাচোঁতাসকল অপেশ্বৰা স্বৰূপ, গায়কসকল গদ্যৰ্শ্বৰূপ আৰু বায়নসকল বিদ্যাধৰস্বৰূপ।

গ) বাদ্য : নৃত্যৰ লগত বাদ্যৰ সম্পৰ্ক এটা মুদ্ৰাৰ ইপিঠি-সিপিঠি। ৰাজনা ৰাজিলেহে নটুৱাৰ গা-মন নাচি উঠে। শঙ্কৰদেৱে বৰদোৱাত প্ৰথম ভাওনা পাতিবলৈ নটুৱাৰ নাচৰ লগত ৰাজনাৰ প্ৰয়োজনীয়তা বুলি খোল-বাদ্যৰ সৃষ্টি কৰে। এই খোল যেন স্বৰ্গৰ দেৱবাদ্য মৃদঙ্গহে। কপিলীমুখৰ কুমাৰৰ হতুৱাই মাটিৰ খোল সজাই শালমৰা গাঁৱৰ মুচিয়াৰৰ দ্বাৰা চিয়াই শঙ্কৰদেৱে খোলবাদ্য তৈয়াৰ কৰে।^{২৫} নৃত্যৰ লয় আৰু তাল বন্ধাৰ কাৰণে খোলৰ লগত তাল বাদ্যও ব্যৱহাৰ কৰা হ'ল। অবিভক্ত নগাঁও জিলাৰ সত্ৰসমূহত নৃত্য-গীতত প্ৰধানত খোল আৰু তালত বিশেষ গুৰুত্ব দিয়া হয়। কোনো কোনো সত্ৰত মৃদঙ্গও ব্যৱহাৰ কৰা হয়। পিছলৈ ডবা, নেগেৰা, ভোবতাল, পাতিতাল, খুটিতাল, মঞ্জিৰা, খঞ্জৰী, কাঁহ, ঘণ্টা আদি বিভিন্ন বাদ্যৰ প্ৰচলন হ'ল। কিছুমান সত্ৰত ভাওনাত কালিও বজোৱা দেখা যায়। আজিকালি গীত-বৰগীতত হাবমনিয়াম, বাঁহী, বেহেলা বা চেতাৰ আদি স্বৰাশ্ৰয়ী বাদ্য প্ৰয়োগ কৰিবলৈ লৈছে।

সত্ৰীয়া সত্ৰীতত বিভিন্ন তালৰ প্ৰয়োগ আছে। সত্ৰৰ তালৰ তিনিটা ভাগ মন কৰিব পাৰি— ১) মূল ৰাজনা বা গা-মান ২) ঘাত আৰু ৩) চোক। এই তিনিটা ভাগ খোল আৰু তাল বজাই বায়ন-গায়নে চমৎকাৰ কৰি তোলে। বাৰখন তাল আৰু বাৰখন উপতালৰ কথা সত্ৰসমূহত প্ৰচলিত। মন কৰিবলগীয়া যে শঙ্কৰ-মাধৱৰ বৰগীতত তালৰ উল্লেখ তেনেকৈ

কৰা হোৱা নাই। মাথোন, শঙ্কৰদেৱৰ বিৰচিত বৰগীত পুথিৰ শেষত ‘যড়ছন্দ’ৰ গীতত দুখন তালৰ উল্লেখ আছে— ভূপালী বাগৰ গীতত চুটা আৰু খৰমান, ধনশ্ৰী বাগৰ গীতত পৰিতাল আৰু একতালি আৰু অহিৰ বাগৰ গীতত জতি আৰু চোকতাল। নাট বা অক্ষৰ গীতত একতালি, পৰিতাল, জতিমান (জৌতি), দোমানী, ৰূপক, খৰমান, বিষম, চুটা তালৰ প্ৰয়োগ কৰা দেখা যায়।^{১৬} কোনো কোনো গীতত দুই-তিনিখন তালো ব্যৱহাৰ কৰিছে— যেনে কশ্মিণী হৰণ নাটৰ “চান্দমুখী পেখিতে মধাই ” গীতত দোমানী-জতি (দুখন তাল), কালি-দমন নাটৰ “কালাকানু নাচে চৰণ চলাই.....” গীতত দোমানী-পৰিতাল-জতি (তিনিখন তাল) প্ৰয়োগ কৰা হৈছে।^{১৭} একাধিক তালৰ আৰু গীত আছে। ইয়াৰ উপৰিও সত্ৰত ব্যৱহৃত আন আন তালবোৰ হ’ল— ধৰণজতি বা জৌতি, মাথজৌতি, ৰূপগঞ্জল, দহবাৰি, বৰবিষম, বসক, উনজতি, সূতাৰগঞ্জল, আঠতলা।^{১৮} মাজুলীৰ কমলাবাৰী সত্ৰত ইয়াতোকৈ আৰু দহখনমান অধিক তাল ব্যৱহাৰ কৰা হয়।^{১৯} তেতিয়াহলে তাল-উপতাল ২৪তকৈ কম নহ’ব।

অবিভক্ত নগাঁও জিলাৰ সত্ৰসমূহৰ বাগ-নাচ-বাজনা অৰ্থাৎ গীত-নৃত্য-বাদ্য সত্ৰৰ পৰম্পৰা মতে প্ৰয়োগ কৰাৰ ওপৰত গুৰুত্ব দিয়া হয় যদিও ইয়াক যথাযথ বক্ষা কৰিব পৰা নাই।

৫.০১ সত্ৰৰ চিত্ৰকলা :

অসমৰ চিত্ৰকলাৰ ইতিহাসত শঙ্কৰদেৱৰ প্ৰবৰ্ত্তিত সত্ৰসমূহৰ চিত্ৰশিল্প গৌৰৱময় স্থানত উপৰিষ্ট। চিত্ৰসমূহত ধৰ্মীয় বিষয়-বস্তু বা কাহিনীক চিত্ৰৰূপ দি জন-আকৰ্ষণীয় কৰি তুলিছে। সত্ৰ-ধৰ্মৰ বিষয়-বস্তুৰ পৰিত্ৰতা বক্ষা কৰি চিত্ৰশিল্পীয়ে দৰ্শকৰ মনত সৌন্দৰ্যৰ সৃষ্টি কৰি আধ্যাত্মিক উৎকৰ্ষ সাধন কৰিব পৰা চিত্ৰসমূহক সত্ৰীয়া চিত্ৰকলা বা সত্ৰীয়া চিত্ৰশৈলী বুলি কোৱা হৈছে। উত্তৰ ভাৰতীয় বাজপুত চিত্ৰকলা আৰু উৰিষ্যাৰ জগন্নাথ মন্দিৰৰ পট বা চিত্ৰ সম্ভাৰৰ সংযোগ ঘটাই অসমৰ চিত্ৰশিল্পীয়ে সত্ৰীয়া চিত্ৰকলাক নতুন ৰূপ দিয়ে বুলি কলাকাৰ যুগল দাসে সম্ভাৱনা ব্যক্ত কৰিছে।^{২০} অসমৰ কিছুমান সত্ৰত বিভিন্ন সাঁচিপতীয়া পুথিৰ লগতে মাজে মাজে অঙ্কিত চিত্ৰপুথিও পোৱা গৈছে।

আমাৰ অধ্যয়নৰ অবিভক্ত নগাঁও জিলাৰ কেইখনমান সত্ৰত কিছু চিত্ৰপুথি সংৰক্ষিত হৈ আছে। ইতিমধ্যে প্ৰাকৃতিক দুৰ্যোগ আৰু মানৱ দুৰাৰ উৎপীড়নত সত্ৰসমূহ পুথি পেলোৱা আৰু লণ্ডভণ্ড কৰাৰ ফলত আৰু অমঙ্গল-অৰহেলাত অনেক আপুৰুগীয়া পুথি বিনষ্ট হোৱাৰ কথা দোহাৰাৰ সন্ধান নাই। তলত অবিভক্ত নগাঁও জিলাৰ সত্ৰৰ চিত্ৰশিল্পৰ আভাস দাঙি ধৰা হ’ল।

অসমৰ সত্ৰৰ প্ৰবৰ্ত্তক শঙ্কৰদেৱক সত্ৰীয়া চিত্ৰকলাবো উদ্ভাবক বুলি কৰা লাগিব। তেওঁ প্ৰথম সত্ৰ-শৈলীৰ বৰদোৱাতে চিত্ৰ অঙ্কন কৰি ভাগৱতৰ মুখ্য চৰিত্ৰ বিষু বা শ্ৰীকৃষ্ণ

আৰু বিষ্ণুক্ষেত্ৰ-বৈকুণ্ঠৰ চিত্ৰ আন আন চৰিত্ৰসহ অঙ্কন কৰিছিল। সেই সময়ত পূৰ্বে
অভ্যাত হৈ থকা ভূঞা আৰু সাধাৰণ বাইজনা বৈকুণ্ঠ আৰু বৈকুণ্ঠৰ শিখুৰ লীলা দৰ্শন
কৰাবলৈ শঙ্কৰদেৱে সাত বৈকুণ্ঠৰ পট আঁকিলে। তাত কল্পতৰু, উপবন, সৰোবৰ, অনন্ত-
শয্যা, লক্ষ্মী, সৰস্বতী, সাত বৈকুণ্ঠৰ নাথ সকলো যথাস্থানত দি চিত্ৰ অঙ্কন কৰিলে।^{১১}
'চিহ্নাত্মা' পাবলৈ নাই যদিও চৰিত-পুথিৰ বিস্তৃত বিৱৰণৰ পৰা সৰ্বিশেষ বুজিব পাৰি।
শঙ্কৰদেৱে সাত বৈকুণ্ঠৰ পট আঁকি ধেমালিৰ ঘোষা, শ্লোক, সূত্ৰ-ভটিমা, গীতেৰে চিহ্নসৱত
ভাগ কৰি প্ৰদৰ্শন কৰাত সমভূৱা বা দৰ্শকে তগ্নয় হৈ চাইছিল।^{১২} শঙ্কৰদেৱৰ বৈকুণ্ঠৰ চিত্ৰপট
অঁকাৰ সময়ত বাঢ়নী হাতত লৈ ধান সাৰি-জাৰি কাম কৰি থকা সাধাৰণ মহিলা চন্দৰী বুঢ়ীয়ে
আঁসোৱাহ ধৰি কল্পতৰু বৃক্ষজুগী অঙ্কন কৰা ঠাই দেখুৱাই দিয়া কথাৰ পৰা চিত্ৰকলাৰ
জনপ্ৰিয়তাৰ আভাস পোৱা যায়।^{১৩}

সত্ৰীয়া চিত্ৰকলাৰ সৰাতোকৈ প্ৰাচীন আৰু উৎকৃষ্ট চিত্ৰ পুথি হ'ল— নগাঁৱৰ বৰদোৱাৰ
নবোৱা বালিসত্ৰত সংৰক্ষিত শঙ্কৰদেৱ বিৰচিত ভাগৱতৰ আদ্য-দশমৰ 'চিত্ৰ-ভাগৱত'। এই
চিত্ৰপুথিখন হৰিনামায়ণ দস্তবন্ধৰাই বালিসত্ৰত শিমেত্ৰনামায়ণ দেৱাধিকাৰৰ পৰা সংগ্ৰহ কৰি
৫০১ শঙ্কৰাব্দত (১৯৫০ খ্ৰী:ত) ছপা কৰি ২৫২ পৃ:ত উলিয়ায়। সাঁচিপাতৰ মূল পুথিখন
১৯" X ৭" জোখৰ ৩১২ খন চিত্ৰ সম্বলিত— নীলা, কলা, বঙা, হালধীয়া, সেউজীয়া,
বগা বঙেৰে চিত্ৰসমূহ বৰ্জিত। চিত্ৰপুথিত ১৪৬১ শঙ্কৰ (১৫৩৯ খ্ৰী:) উল্লেখ থকাৰ পৰা
শঙ্কৰদেৱৰ জীৱিত কালতে ৰচনা কৰা বুলি বুজা যায়। দস্তবন্ধৰাই চিত্ৰবোৰ শঙ্কৰদেৱৰ
অনুমোদিত চিত্ৰৰ অনুৰূপে অঙ্কন কৰা বুলি মত প্ৰকাশ কৰিছে।^{১৪} চিত্ৰকৰৰ নাম উল্লেখ
থকাহেতেন কাল নিৰ্ধাৰণ কৰাটো সহজ হ'লহেতেন। বৰ্তমান মূল সাঁচিপত্ৰীয়া চিত্ৰ-পুথিখন
ডঃ কেশৱানন্দ দেৱগোপ্তাৰ লগত আছে বুলি জানিব পৰা গৈছে।

গোপাল আতাই পতা আচাৰ্য সৰু যদুমণিৰ পৰা বঢ়া হতীচোং মৌজাৰ জাৰ্জৰি
আমতলা গজলা সত্ৰ কাব্য, বৰগীত, গীত, নাট-ভাওনাত সত্ৰ সংস্কৃতিৰ আগশাৰীৰ সত্ৰ।
এই সত্ৰৰ 'সচিত্ৰ কীৰ্ত্তন' পুথি উৎকৃষ্ট সত্ৰীয়া শৈলীৰ চিত্ৰপুথি। ১০৪ পাতৰ চিত্ৰপুথিখনিত
৬২ পাতৰ তলে-ওপৰে লতা, ২৪ পাতত দেৱদেৱীৰ চিত্ৰ, দুই মূৰ আৰু নাভিত বিভিন্ন
চিত্ৰ-সম্বলিত কীৰ্ত্তন পুথিখন অতি মনোৰম আৰু হৃদয়স্পৰ্শী।^{১৫}

আন এখন উল্লেখযোগ্য চিত্ৰপুথি হ'ল আইভেটি ন-সত্ৰৰ 'সচিত্ৰ পাবিজাত হৰণ'।
সত্ৰীয়া চিত্ৰ শিল্পীয়েনো কি অৱদান দিয়া নাই ! নাটক এখন ভাওনা কৰাটোনে যথেষ্ট।
শঙ্কৰদেৱৰ 'পাবিজাত হৰণ' নাটৰ সাঁচিপত্ৰীয়া পুথি নগাঁৱৰ ঐতিহ্যমণ্ডিত প্ৰতিখন সত্ৰৰে
সম্পদ আৰু এই নাটৰ ভাওনাও অতি ভক্তি-ভাবেৰে পৰম্পৰাগতভাবে কৰি আহিছে।
এনে এখন জনপ্ৰিয় নাটকৰ প্ৰতিটো পটনাৰ চৰিত্ৰসমূহ সাজ-পোচাক, কাৰ্যসহ বৎ-বিবৰ্ণে
অঙ্কন কৰি থৈ গৈছে ন-সত্ৰৰ প্ৰতিষ্ঠাপক সত্ৰাধিকাৰ শশধৰ আতাই। হয়তো ভাওনাৰ

সাজ-পাৰ অলঙ্কৰণ আদিৰ অৰনতিলৈ লক্ষ্য কৰি মহান শিল্পী শশধৰ আতাই ১৮৩৩ খ্ৰী:ত 'পাৰিজাত হৰণ' নাট নাটকীয় কাহিনীসহ সচিত্ৰ কবি থৈ গৈছে। সত্ৰ-ঘৰীয়াৰ পৰা জনাগতে আপুৰুগীয়া সচিত্ৰ নাটখন নগাঁৱৰ এজন গৱেষক পণ্ডিতে কুৰি বছৰমান পূৰ্বে চাবলৈ নি আজি পৰ্যন্ত ঘূৰাই দিয়া নাই। আনকি পুথিখন নিয়া বুলি এখন লিখিত পত্ৰও দিয়া নাই। এনে এটা অমূল্য বতন থাকিও নথকাৰ দৰে হোৱাত সত্ৰপক্ষই ক্ষোভ প্ৰকাশ কৰিছে।^{১১}

সতানন্দ বৰভকতৰ নাতি মাধৱনাৰায়ণ স্থাপিত মাধতাৰি বা মাধআতা সত্ৰত থকা অতি মনোগ্ৰাহী আৰু চিন্তাকৰ্ষক চিত্ৰপুথি ৰাঙলী কীৰ্তন। ১৭৫৯ খ্ৰী:ত এই 'সচিত্ৰ কীৰ্তন' লিখা হৈছিল— কৃষ্ণৰ শিশুশীলাৰ দুটি কাহিনীৰ বৰ্ত্তন চিত্ৰৰ বেটুপাতেৰে। প্ৰতি পাতৰ পৃষ্ঠাত চাৰিওকাষে আৰু নাভিত লতাফুল অঙ্কন কৰি পাতবোৰৰ সৌন্দৰ্য চৰোৱা হৈছে। চিত্ৰপুথিখনৰ আনশ্ৰুতিতে কেশী আৰু বকাসুৰ বধৰ চিত্ৰ খোদিত কৰা হৈছে।^{১২}

কলিয়াবৰৰ কবতিপাৰ ন-সত্ৰত ১৬৫৩ শক (১৭৩১ খ্ৰী:)ত থাপনাৰ অন্যতম গ্ৰন্থ মাধৱদেৱৰ 'ভক্তি বঙ্গাৱলী' সচিত্ৰ পুথিখন অসমীয়া বৈষ্ণৱ সাহিত্যৰ চিত্ৰকলাৰ অপূৰ্ণ পুথি। ১৪৫ পৃষ্ঠায়ুক্ত পুথিখনিত ১৯৪ খন চিত্ৰ সন্নিৱিষ্ট কৰা আছে। ভক্তি-তত্ত্বৰ ব্যাখ্যাৰে বঙা, নীলা, হালধীয়া, বগা, কলা, গুলপীয়া, আকাশী, ঈশং সেইউজীয়া উপবৰ্ণ ভাৱবাধক হিচাবে ব্যৱহাৰ কৰি চিত্ৰ মাধুৰ্যময় কৰি তোলা হৈছে।^{১৩} সচিত্ৰ বঙ্গাৱলী পুথিখন এই সত্ৰৰ অনেক প্ৰাচীন সাঁচিপতীয়া পুথিৰ লগত অসম চৰকাৰৰ বুৰঞ্জী আৰু পুৰাতত্ত্ব বিভাগে নি সংৰক্ষণ কৰি ৰাখিছে।^{১৪}

সত্ৰীয়া কলা-সংস্কৃতিত নৈপুণ্যৰ পৰিচয় দিয়া কলিয়াবৰৰ চামগুৰি সত্ৰত অনেক বহুমূলীয়া সাঁচিপতীয়া পুথিৰ লগতে দুখনি সচিত্ৰিত পুথিও পোৱা গৈছে। ১) 'নিম্ননৱসিদ্ধ সংবাদ' আৰু ২) 'ভক্তি-প্ৰদীপ'। শঙ্কৰদেৱৰ ভক্তি-তত্ত্বমূলক অমূল্য গ্ৰন্থ দুখনিৰ 'নিম্ননৱসিদ্ধ সংবাদ'ত ৭ খন আৰু ভক্তি-প্ৰদীপত ৩ খন চিত্ৰ সন্নিৱিষ্ট হৈ আছে।^{১৫}

কলিয়াবৰৰ ঐতিহ্যমণ্ডিত আঁহতগুৰি সত্ৰ গীত, পদ, ঘোষা, নাট-ভাওনা, শিল্পকলাৰে মহিমামণ্ডিত সত্ৰ। অসমৰ সত্ৰৰ চিত্ৰশিল্পীয়ে কৃষ্ণ-কথাৰ লগত বাম-কথাকো সমানে গুৰুত্ব দি বামকো পৰমপুৰুষৰ স্থানত বহুৱাইছে। কলিয়াবৰৰ আঁহতগুৰি সত্ৰত বামাৰ্ণৱ কাহিনীৰ সচিত্ৰ পুথি এখন উদ্ধাৰ হোৱাৰ কথা জনা যায়।^{১৬}

কলিয়াবৰৰ প্ৰাচীন সত্ৰ জখলাবন্ধা কাব্য, গীত, পদ, শিলা, সংস্কৃতি, স্থাপত্য, ভাৱৰ্থ-শিল্পৰে ঐতিহ্যমণ্ডিত সত্ৰ। এই সত্ৰৰ চিত্ৰকলাও উল্লেখযোগ্য। দুখন চিত্ৰপুথি আৰু কেইখনমান একক চিত্ৰ আৰু আন চিত্ৰ পোৱা গৈছে। শঙ্কৰদেৱ নিৰচিত আদ্য দশম, অনন্ত কন্দলি বিৰচিত শেষ দশমৰ চিত্ৰ-সম্বলিত পুথি দুখন, গোবৰ্দ্ধনগিৰি আৰু গোকুলৰ বৰ্ণনাৰ একক চিত্ৰ, ভাগৱতৰ প্ৰথম পাতটোত আঁকা চিত্ৰ, শঙ্কৰ-মাধৱ-চৈতন্য-ভক্ত হৰিদাস আৰু বিষ্ণুমঙ্গলৰ আঠ কাণ্ডত আঁকা চিত্ৰসমূহ সত্ৰীয়া চিত্ৰশিল্পৰ মূল্যবান সম্পদ।^{১৭} চিত্ৰৰ প্ৰকৃতি,

আধুনিক বং ব্যৱহাৰ আদিৰ প্ৰতি লক্ষ্য কৰি চিত্ৰসমূহ ঊনবিংশ শতিকাৰ শেষৰ ভালে অঙ্কন কৰা বুলি ডঃ নবেন কলিতাই মত দিছে।^{৩০} নগাঁও জখলাবন্ধা সত্ৰৰ পৰা নি আন এখন সচিত্ৰ কীৰ্ত্তন পুথি বৰদোৱাৰ শ্ৰীমন্ত শঙ্কৰদেৱ গৱেষণা কেন্দ্ৰত সংৰক্ষিত হৈ আছে।^{৩১} শঙ্কৰদেৱ বিবচিত্ত আন এখন ভক্তি-তত্ত্বমূলক কাব্য অনাদি-পাতন। বৰদোৱাৰ নৰোৱা কুঁজীসত্ৰৰ চিত্ৰাঙ্কিত 'অনাদি-পাতন'খন আন এখন ঐতিহ্যপূৰ্ণ চিত্ৰকলা সম্বলিত পুথি। পুথিখন বৰ্ত্তমান অসম ৰাজ্যিক সংগ্ৰাহলয়ত থকা বুলি জনা গৈছে।^{৩২}

মাধৱদেৱৰ আঙাপৰ খোলাগোপালৰ পৰা বঢ়া কেইবাখনো দিচিয়াল সত্ৰৰ ভিতৰত বাইদঙ্গিয়াৰ দিচিয়াল সত্ৰ অন্যতম। অনন্ত কন্দলি বিবচিত্ত 'কুমাৰ হৰণ' এখন জনপ্ৰিয় গ্ৰন্থ। এই গ্ৰন্থখনি এই সত্ৰত চিত্ৰ-সম্বলিত কৈ পোৱা গৈছে। পুথিখনৰ চিত্ৰসমূহ ৰাজেশ্বৰ সিংহন ৰাজস্ৰকালৰ বুলি অনুমান কৰা হৈছে।^{৩৩}

বৰদোৱা পুনৰুদ্ধাৰত কনকলতাৰ সহযোগী ভগবান আতাৰ কৰচোং সত্ৰৰ সংস্কৃত শ্ৰীমদ্ভাগৱত গ্ৰন্থৰ ৬ষ্ঠ আৰু ৭ম স্কন্ধ আন এখন ঐতিহ্যমণ্ডিত চিত্ৰাঙ্কিত পুথি। পুথিখন বৰ্ত্তমান বৰদোৱাৰ শ্ৰীমন্ত শঙ্কৰদেৱ গৱেষণা কেন্দ্ৰত সংৰক্ষিত। পুথিখন ১৭৮৫ খ্ৰী:ত লতা বহা হৈছিল বুলি ডঃ নবেন কলিতাই উল্লেখ কৰিছে।^{৩৪} চামগুৰি ভেলেউগুৰি ব্ৰহ্মচাৰী সত্ৰৰ দুচটা বাকলিত পোৱা ৰাম, সীতা, লক্ষ্মণ, নীল, বিভীষণ, হনুমান আদিৰ বৰ্ত্তীণ চিত্ৰই এখন সচিত্ৰ বামাৰ্ণ বিষয়ৰ পুথিৰ সন্ধান দিছে।^{৩৫} মানৱ অমানৱীয় অত্যাচাৰত এই সত্ৰৰ সিংহাসন, পুথি-পাঁজি, সা-সম্পদ বিনষ্ট হয় আৰু য'তে ত'তে পৰি থকা সম্পদ বহুতে বুটলি লৈ যায়।^{৩৬}

সমগ্ৰ অসমৰ আঙুলিৰ মূৰত লেখিব পৰা চিত্ৰপুথিৰ ভিতৰত বৰ্ত্তমানলৈ জানিব পৰা মতে অবিভক্ত নগাঁও জিলাত পোৱা চিত্ৰপুথিৰ সংখ্যাই সবহ। সত্ৰত থকা আন পুথিৰ দৰে চিত্ৰপুথিৰ সংখ্যা যথেষ্ট নহয়। সাঁচিপাতৰ উপৰিও, বং-তুলিকাৰে হৰহু ঘটনা প্ৰকাশ কৰিব পৰাকৈ অঙ্কন কৰা চিত্ৰশিল্পীৰ সংখ্যা নিশ্চয় সীমিত আছিল। তাৰ উপৰি অনাদৰ, অৱহেলা, প্ৰাকৃতিক দুৰ্যোগ, অত্যাচাৰী বজা আৰু মানৱ অৱগনীয় অত্যাচাৰ আৰু পোক-পৰুৱাৰ কুটন আদিৰ ফলত যি অলপ-অচৰপ পুথি আছিল সেয়াও বিলুপ্ত হয়। তথাপি এতিয়াও অনেক পুথি কিছুমান লোকৰ ঘৰত আৰু সত্ৰত আছে। আন্তৰিকতাৰে সকলোৰে সহযোগিতাবে পুথিসমূহৰ অনুসন্ধান কৰিলে আৰু কিছু চিত্ৰপুথি আৰু আপুৰুগীয়া পুথিৰ সম্ভেদ পোৱা যাব পাৰে।

৫.০২ সত্ৰৰ কাৰকলতা আৰু আপুৰুগীয়া সম্পদ :

ভক্তি-ধৰ্ম প্ৰবৰ্ত্তন আৰু প্ৰচাৰ কৰা সত্ৰসমূহে ধৰ্ম-কথা সাঁচিপাতৰ পুথি আৰু চিত্ৰকলাত প্ৰকাশ কৰাৰ উপৰিও নাট, নাট, নাট, নাট আদিৰ চাৰু কাৰু-শিল্পকৰ্মৰ দ্বাৰা সৌন্দৰ্যবোধৰ পৰিচয় বহন কৰিছে। সত্ৰৰ সিংহাসন, দুৱাৰ, চৌ-কাঠ, তোৰণ, ভাওনাৰ

ছোঁ-মুখা, অঙ্গ-শব্দ, সাজ-পাব; কাঠৰ আৰু ধাতুৰ মূৰ্ত্তি, স্তম্ভ, ভোগজবা, বহা আগল, চিত্ৰ-বিচিত্ৰ বিচনী, জাপি, পাটী, সাঁফুৰা, কাঠৰ ডবা, বৰপীৰা, গছা, শবাই, দোলা-খাটোলা, ঠগা, সাঁচিপাত, কাপ-মৈলাম, পুথি বখা বাফচ আদি কাৰুকাৰ্য খচিত শিল্প-সম্পদসমূহ সত্ৰৰ ব্যৱহাৰ্য সামগ্ৰী আৰু লগতে শিল্পীৰ অনুপম সৃষ্টিৰ চানেকি। সত্ৰৰ শিল্পসম্পদসমূহৰ কাৰণে সত্ৰক ভাৰুৰ্যৰ শিল্পালয় বুলি অভিহিত কৰিব পাৰি।

অবিভক্ত নগাঁও জিলাৰ অনেক সত্ৰত ঢাক-কাৰু-শিল্পৰ নিদৰ্শন পোৱা যায়। শ-শ বছৰ অতিক্ৰম কৰি ধৰ্ম-সংস্কৃতিৰ জ্যোতিৰে অন্তৰ আলোকিত কৰা কাৰুকাৰ্যখচিত বাঁহ-বেত-কাঠ বা ধাতুৰ সামগ্ৰীসমূহ কালৰ গৰ্ভত বিনষ্ট হৈ গৈ আছে। বিনষ্ট হৈ গ'লেও ভেলে সম্পদ সত্ৰৰ শিল্পীয়ে মেৰামতি বা পুনৰ তৈয়াৰ কৰি ঠাই পূৰাই লোৱাটো ধৰ্ম-সাংস্কৃতিক কৰ্তব্য আৰু পবম্পৰা বুলি গণ্য কৰিছিল। বৰ্তমানৰ যান্ত্ৰিক যুগত তেনে প্ৰচেষ্টা প্ৰায় নিঃশেষ হৈ গৈ আছে বুলি কব পাৰি।

অসমৰ প্ৰথম সত্ৰ নগাঁৱৰ ববদোৱাতে সত্ৰ শিল্পৰ সূচনা হয়। ধেনুৰ আগেদি চাপাকৃতিৰ চাপ দি বটবৃক্ষ দ্ৰৱীভূত কৰি গঙ্গা আনয়ন অৰ্থাৎ পবিত্ৰ জলধাৰা বোৱাই বটধৰা— ববদোৱা নাম হোৱাৰ পিছতে শঙ্কৰদেৱে শাস্ত্ৰ-চৰ্চা, লিখা-পঢ়া আদি সুবিধাৰ কাৰণে বামবায়ক কেইখনমান পীৰা কৰি দিবলৈ কোৱাৰ পৰা বামবায়ে শিলাকুটিৰে যি চাৰিখন পীৰা তৈয়াৰ কৰি দিলে— তাতে শৈল-শিল্পৰ নিদৰ্শন প্ৰকাশ পাইছে। চাৰিখন পীৰাৰ শঙ্কৰদেৱে এখনিত বহি পুথি লিখে, এখনিত বহি স্নান কৰে, এখনিত বহি ভোজন কৰে, আনখনত শৌচ পিছত মাটি-পানী লয়।^{৩০} তাৰ পিছতে কাঠৰ পীৰাত পুথি-পাঁজি থোৱা, লিখা-পঢ়া কৰা, স্নান-ভোজন কৰা আদি নিয়মিত ভাবে চলে। শঙ্কৰদেৱে 'চিহ্নযাত্ৰা' ভাওনা কৰোঁতে কপিলীপাবৰ কুমাৰৰ হতুৱাই মাটিৰ খোল কৰি শালমৰাৰ মুচিৰে ছিয়াই লোৰ গুৰি আৰু কৰুকাৰ ভাতৰ কবাল বা ঘূণ দি শুৱলা শব্দৰ খোল সৃষ্টি কৰা, কঁহাৰ হতুৱাই মন্দিৰা, খুতিলাল, বনভাল প্ৰভৃত কনোৱা কাৰুৰ দ্বাৰা মৃৎশিল্প, চমশিল্প, কাঁহশিল্পক সত্ৰৰ লগত জৰিত কৰা হৈছে।^{৩১} তাৰ উপৰি, 'চিহ্নযাত্ৰা'ত আৰু আন আন ভাওনাত ব্যৱহাৰ কৰা বিভিন্ন চৰিত্ৰৰ মুখা, অগ্নিগড়, ভোটা, মহটা, আৰিয়া, গদা, ধেনু-কাঁড়, তবোৱাল, সাজ-পাব, হেঙুল-হুইতালেৰে সজোৱা সামগ্ৰীসমূহ বাঁহ-কাঠ-বস্ত্ৰ শিল্পৰ উল্লেখযোগ্য সম্পদ।

অবিভক্ত নগাঁও জিলাৰ সত্ৰসমূহত বৰ্তমানলৈ তিনিৰ পৰা সাত পলপীয়াকৈ সত্ৰ কাঠৰ সিংহাসন, খাগনাৰ সাঁচিপতীয়া পুথি, শবাই, গছা, ডবা, খোল, ভাল, চৰিয়া, টো, কাঁহ-ঘণ্টা, শব্দ, কাঠৰ চ'তি-দুৱাৰ-টো-কাঠত কটা লতাফুল আৰু বিভিন্ন চৰিত্ৰৰ মূৰ্ত্তি; ভাওনাৰ ছোঁ মুখা; সাননিশেমে ভাওনাত বোকাবিক নিম্বু-শ্ৰীকৃষ্ণৰ চতুৰ্ভুজ, কপিয়া গোঁসাঁই, মদনমোহন, শ্যামবায়, বংশীবাদন, বাসুদেৱ, লাকৰা গোপাল, বিষ্ণু, দৌলগোবিন্দ, ব্ৰজনাথ,

অনন্ত, বায়াকৃষ্ণ আদিৰ নিগ্ৰহ দেখিবলৈ পোৱা যায়। কিছুমান সত্ৰত একেদৰে জনাজীৰ্ণ অৱস্থাত অনাদৰতো কিছুমান সম্পদ পৰি আছে আৰু কিছুমানত নিশ্চিহ্ন হৈয়ো গৈছে।

সত্ৰৰ ধৰ্ম-সংস্কৃতিৰ গুৰুত্ব বুজি কিছুমান সত্ৰই আজিও শ্ৰদ্ধা-ভক্তিৰে সম্পদসমূহ বক্ষণাবেক্ষণ দি ৰাখিছে। তেনে সত্ৰসমূহে কাকৰকাৰ্যখচিত শিল্প-কৰ্মবোৰ আপুৰুগীয়া সম্পদৰূপে গণ্য কৰি আহিছে। আমাৰ অনুসন্ধানত পোৱামতে সত্ৰৰ কাকৰকাৰ্য আৰু আপুৰুগীয়া সম্পদৰ চমু আভাস দাঙি ধৰা হ'ল :

বৰদোৱা সত্ৰত থকা গৰুড়মূৰ্তি, মহীবাৰণৰ হাতৰ পৰা বাম-লক্ষ্মণক উদ্ধাৰ কৰি বীৰস্বৰে হনুমানে কাহ্নত তুলি অনা মূৰ্তি, আমকাঠত কটা বিষ্ণুৰ ত্ৰিবিভ্ৰম মূৰ্তি, বৃষভ বাহনত শিৱ, বীণাধাৰী নাৰদ, গৰুড়বাহনত বিষ্ণু, চতুৰ্মুখ ব্ৰহ্মা, হৃদয়ৰ আদিৰ স্তম্ভ-মূৰ্তি বা প্ৰতিমা, চিত্ৰ-সম্বলিত কাঠৰ আৰু পিতলৰ দুৱাৰ আদি সত্ৰৰ অধিকাৰ, খনিকৰ শিল্পীৰ মহান সৃষ্টি। বৰদোৱা নৰোবা বালিসত্ৰৰ অপূৰ্ণ সম্পদ 'আদ্য দশম'ৰ 'চিত্ৰ ভাগৱত'ৰ উপৰিও কাঁহৰ ঘণ্টা, ধৰ্মাসনৰ খুটা, গুৰু পদশিলা, সাগৰ জুলি বস্ত্ৰ, বৈকুণ্ঠৰ মূৰ্তি আদি; লেতেবি শলগুৰি সত্ৰৰ বৰপেৰা, পিতলৰ সিংহ দুৱাৰ, আঢ়ৈ ফুট ওখ বংশীবাদন মূৰ্তি; তলিবিলা সত্ৰৰ সাতখলপীয়া সিংহাসন, দশমূৰীয়া বাৰণ, কুঁজী মহুৰাৰ মুখ্য আদি উল্লেখযোগ্য সম্পদ। আইভেটি ন-সত্ৰই সেৱাৰ বস্ত্ৰ সোণৰ চুলা দিয়া এপাত গুৰু-খৰম, গুৰু পদশিলা, সাগৰ জুলি বস্ত্ৰ আৰু ভাসৰ শৰাই, মাইহাং, পিতলৰ বৰশৰাই সযত্নে ভক্তিগ্ৰহ সংৰক্ষণ কৰি ৰাখিছে। দীঘলী চনাইশোলা সত্ৰৰ সিংহাসন, মুখা আদি কাঠৰ কাকৰকাৰ্যখচিত ভাসৰনি কাম লেখত লবলগীয়া। কৰচোং সত্ৰৰ পঞ্চমুখীয়া ঘণ্টা, বৰচৰিয়া, মানকাঁহ, ওলোমা টো আদি; লাইআটা সত্ৰৰ পিতলৰ দুৱাৰ, গুৰু-পাদুকা; ভেলেউগুৰি প্ৰমাচনী সত্ৰৰ অত্যাচনী মানে ভাঙি-চিঙি লগু-ভগু কৰা সংৰক্ষিত সাতখলপীয়া সিংহাসন, পিতলৰ বৰ ডবা; কুঁজী সত্ৰৰ সাতখলপীয়া সিংহাসন, বৰগাল; ডিফলু সত্ৰৰ দোলা-খাটোলা, ছোঁ-মুখা; চতমিয়াল লতাবোৱা সত্ৰৰ শিলৰ ডাঙৰ খুৱলিত গোলাকৃতিত শিৱকটা আৰু ফুলৰ নম্ৰা অকোঁৱা সত্ৰ প্ৰতিষ্ঠা কৰা খুটা; ৰাফানি এলেঙি সত্ৰৰ ফুলকটা দুৱাৰ, ম'ৰা চৰাই, গৰুড় পখী আদি; হালোৱা গাঁও নাচনীপাৰ আৰু ভেটাংগাঁও গজলা সত্ৰৰ ফুলকটা কাঠৰ চ'তি-দুৱাৰ, থাপনাৰ সিংহাসন, বৃহৎ পিতলৰ টো, বৰকাঁহ, মাইহাং (সোণ-কপৰ খুৰা লগোৱা পাত্ৰ); হালধিআটা সত্ৰৰ বৰজাপি, ভোগজৰা আদি; ননৈ চিপহা সত্ৰৰ সিংহাসনৰ পৌৰাণিক চিত্ৰকলা, কাঠৰ দুৱাৰৰ মেহৰাজি, কাঠিৰ মুখা, পিতলৰ দুৱাৰ, চেংলাই সত্ৰৰ লতা-ফুলে চিত্ৰকলা সম্বলিত দুশাৰুৰ প্ৰাচীন কাঠৰ সিংহাসন, দোলা-খাটোলা, ফুলকটা সঁফুৰা আদি; ডিমৌৰ মাহুৰা সত্ৰৰ কাকৰকাৰ্যখচিত সাতখলপীয়া সিংহাসনৰ উপৰিও যদুমণিদেৱৰ গুৰু-পাদুকা, গুৰু-বস্ত্ৰৰ অংশ বিশেষ আদি অতি সমাদৰৰ শিল্পকলা আৰু আপুৰুগীয়া সম্পদ। কলিয়াবনৰ চামগুৰি সত্ৰৰ গুৰু-পাদুকা, শিশুজ্ঞানৰ চৰিয়া, চান্দসায়ে দিয়া ঢোলাৰ সঞ্চ, কাঠৰ চিত্ৰ-

বিচিত্র সাতশলপীয়া সিংহাসন, ১০৮ গাছি বাঁহী বনগছা, ফুল-চিত্র আঁকিত বাঁহী-বিবণ্ডৰ দুৱাৰৰ চৌকাঠ, ভোবণ আদি; চিপহা সাতশলপীয়া সত্ৰৰ কাঠৰ ডবা, দূৰণীয়া কবিতী, কাঠৰ গৰুড়, হনুমান, দোলা-খাটোলা আৰু কেইবাটাও মাটিন মূৰ্তি; কাশ্মীৰীয়া মেঘাৰুৱা সত্ৰৰ আঠফুট ব্যাসৰ সবল কাঠৰ খুটা লগোৱা সত্ৰ-গৃহত থকা দুখনছৰীয়া পুৰণি গুৰু-আসন, গুৰু-পদশিলা আদি সত্ৰৰ অমূল্য সম্পদ। আমগুৰি কবতিপাৰ পুৰণি সত্ৰৰ সাতপুমা (প্ৰায় ৩৫ কেজি) মাহ-চাউল ধাং পিতলৰ বৃহৎ শৰাই, বাবফুৰি চাকি অলোৱা দুটা বনগছা; কবতিপাৰ ন-সত্ৰৰ বনশৰাই, বনগছা, ছোঁ-মুখা, কাৰুকাৰ্যখচিত দুৱাৰ-চৌকাঠ-চ'তি আৰু উল্লেখযোগ্য শিল্প সম্পদ। মৰিগাঁৱৰ কালশিলীয়া সত্ৰসমূহ, শুকদল বনবদি, সৰুকাৰি, চিপহা, দহঘৰ তেলাহি আদি সত্ৰৰ সিংহাসন, দুৱাৰৰ চৌ-কাঠ, চ'তি, ভাওনাৰ ছোঁ-মুখা আদি অমূল্য কলা-সম্পদে সত্ৰৰ ঐতিহ্য বৰফা কৰি আছে। অবিভক্ত নগাঁও জিলাৰ চিত্ৰকলা, কাৰুকাৰ্য আৰু বিভিন্ন সাঁচিপতীয়া পুথিসমূহ ভালদৰে সংৰক্ষণ কৰি থকাটো সত্ৰ ভাৱে বাইজৰ জাতীয় ফৰ্ণাম্ব।

সংগ্ৰহ

প্ৰসংগ-টীকা :

১. বামচৰণ : ১৪৫৯, ১৪৬০।
২. কেশবানন্দ দেৱ গোস্বামী : সত্ৰীয়া নৃত্য আৰু ঠগাৰ বনাম্পনা, কলিঙ্গী, অসম সাহিত্য সভাৰ ৫৩ তম কামগুৰু, অধিবেশন, ১৯৮৬, পৃ: ১৯৫।
৩. স্বৰসেখাৰ বৰগীত : প্ৰতিবেদন সঙ্গীতাংশ, সঙ্গীত নাটক এনালভেমি, শিলং, ১৯৫৮ সংস্ক- মংগল নেওগ, পৃ: ৪১-৪৪।
৪. উল্লিখিত : প্ৰতিবেদন সাধাৰণ, পৃ: ২৫।
৫. স্বৰসেখাৰ বৰগীত : পৃ: ৯৪।
৬. তিলক চন্দ্ৰ মণ্ডলদাস : প্ৰাচীন অসমীয়া সাহিত্যৰ প্ৰাক্ৰমণ, বীণা লাইব্ৰেৰী, গুৱাহাটী, ১৯৮৭, পৃ: ১০৪।
৭. কথা গুৰু চৰিত, পৃ: ৫১২।
৮. বনদোৱা গুৰু চৰিত : পৃ: ৫৭
৯. স্বৰসেখাৰ বৰগীত : পৃ: ৩১।
১০. S.H.T., Page. 160.
১১. অক্ষয়ী দ্ৰষ্টব্য।
১২. সত্ৰ-সংস্কৃতি : পৃ: ৭০, ৭১।
১৩. শ্ৰীৰাম আতা আৰু শ্ৰীৰামানন্দন গীত : গুৱাহাটী, সাহিত্য প্ৰকাশ, ১৯৫৪, দ্ৰষ্টব্য।
সম্পা- নিৰ্বিকি কুমাৰ মৰণা।
১৪. বগেশ্বৰ গোস্বামী : শ্ৰীৰাম আতাৰ চৰিত্ৰ, পৃ: ৪৯।
১৫. বামচৰণ : পদ - ১৪৬০।
১৬. নিৰিকান্ত মহন্ত : অসমত সত্ৰীয়া নৃত্য-গীতৰ চৰ্চা আৰু সত্ৰীয়া নৃত্য-গীতত বনদোৱাৰ আৰ্হি, বহন বহুদৈ, ৫৩১ শকাব্দ, পৃ: ২৪০।
১৭. নিৰিকান্ত মহন্ত : ... সত্ৰীয়া নৃত্য-গীতত বনদোৱাৰ আৰ্হি, বহন বহুদৈ, পৃ: ২৪২।
১৮. উত্তৰ কমলাবানী সত্ৰৰ শ্ৰীৰামানন্দ বনবায়নৰ জায়।
১৯. সত্ৰীয়া গোস্বামী : 'শৰণী নৃত্যৰ মাটি আঁকনা', শ্ৰীমন্ত শৰণ সঙ্গ, ২য় প্ৰকাশ ২০০১, পাতনি।
২০. সনাতনপুত্ৰ নিৰিকান্ত আৰু কেইবা সত্ৰৰ পৰা লগা যুগ্মভাৱে হৈছে।
২১. কলিয়াবৰ প্ৰণৱী সত্ৰৰ প্ৰয়াত নিৰিকান্ত মহন্তৰ আলোচনাৰ ভাষ্য।
২২. ভকতৰ নাট্যশাস্ত্ৰ : অসমীয়া অনুবাদ, 'অসম নাট্য সমিতি' প্ৰথম প্ৰকাশ ১৯৯১, পাতনি- মুকুন্দ মণ্ডল আৰ্হি।

২৩. গোপাল চন্দ্ৰ নন্দলৈ : 'সত্ৰীয়া নৃত্যৰ আনন্দিক জ্ঞান' ১ম প্ৰকাশ ১৯৯৮, পৃ: ৯।
২৪. কেশবানন্দ দেৱ গোস্বামী : সত্ৰীয়া নৃত্য-গীত আৰু ইয়াৰ পৰম্পৰা, কলিকতা, পৃ: ১৯৮।
২৫. বনদোৱা গুৰুচৰিত : পৃ: ৬৪।
২৬. অক্ষয়কী : সম্পাদনা- কলিকতাম মেডি, পৃ: ১৪৬।
২৭. উল্লিখিত : পৃ: ১৫।
২৮. সত্ৰ-সংস্কৃতি : পৃ: ৭০।
২৯. বনদোৱা বনগীত : পৃ: ১৯।
৩০. যুগল দাস : 'অসমৰ চিত্ৰকলা আৰু সত্ৰীয়া পুথিচিত্ৰ', শৰণী সংস্কৃতি অধ্যয়ন, শ্ৰীমন্ত শঙ্কৰদেৱ সঙ্গ, প্ৰথম প্ৰকাশ, ১৯৭৮, সম্পাদনা- ভৱপ্ৰসাদ চৰিত্ৰ, পৃ: ১৪২।
৩১. নামচৰণ : পদ- ১৪৫৭-১৪৫৯।
৩২. নামচৰণ : পদ- ১৫০২।
৩৩. বনদোৱা গুৰুচৰিত : পৃ: ৬৪।
৩৪. চিত্ৰ ভাণ্ডাৰত : সংগ্ৰহ- হৰিনাবায়ণ দত্তৰকাৰা, নলবাৰী ৫০১ শঙ্কৰানন্দ, মুম্বাই।
৩৫. পবিত্ৰ অসম : পৃ: ১৫৭।
৩৬. আইভেটি ন-সত্ৰৰ ডেকা অধিকাৰ শ্ৰীমতী চন্দ্ৰ মহন্তৰ ভাষা।
৩৭. ঐতিহ্যমণ্ডিত কলিয়াবন : ২৮২।
৩৮. মাধৱ বৈশ্য : বৈশ্যৰ চিত্ৰৰ দাৰা, অসম সাহিত্য সভা, যোৰহাট, ১৯৯২, পৃ: ৬৫।
৩৯. কবিতাপাৰ ন-সত্ৰৰ অধিকাৰ শ্ৰীমতীনাৰায়ণ গোস্বামীৰ পৰা পোৱা ভাষা।
৪০. ঐতিহ্যমণ্ডিত কলিয়াবন : পৃ: ১১৪।
৪১. বৈশ্যৰ চিত্ৰৰ দাৰা : পৃ: ৪৭।
৪২. ঐতিহ্যমণ্ডিত কলিয়াবন : পৃ: ৭৯।
৪৩. নবেন কলিতা : 'নৰ্গাঁৱ পুথিচিত্ৰ', স্মৃতিগ্ৰন্থ, নৰ্গাঁও গ্ৰন্থমেলা, ১৯৯৭, পৃ: ৩৯।
৪৪. নাৰায়ণ দাস : 'সত্ৰীয়া শৈলীৰ পুথিচিত্ৰ', সত্ৰসূৰ্য, পৃ: ১৫৩।
৪৫. কুঁজী সত্ৰৰ শ্ৰীঅতুল চন্দ্ৰ গোস্বামীৰ ভাষা।
৪৬. নবেন কলিতা : নৰ্গাঁৱ পুথিচিত্ৰ, পৃ: ৩৮।
৪৭. উল্লিখিত, পৃ: ৩৬।
৪৮. চিত্ৰবৰ্ণন বৰা : 'তাত্ৰানিৰ পুৰাণিকদামত চিত্ৰ চৰ্চা', স্মৃতিগ্ৰন্থ, নিৰিখি কুমাৰ বৰুৱা মহাবিদ্যালয় কৰ্ণাটী জয়ন্তী, ১৯৯২, সম্পাদনা- কমলচন্দ্ৰ শইকীয়া, যুগলচন্দ্ৰদেৱ গোস্বামী, পৃ: ৬৬।
৪৯. সত্ৰাধিকাৰ শ্ৰীমৰ্কাণ্ড গোস্বামী আৰু শ্ৰীমোহন শৰ্মাৰ লগত আমি দুবাবকৈ ব্ৰহ্মচাৰী সত্ৰলৈ গৈ মানব উৎপীড়নত লগভঙ হোৱা সিংহাসন, পুথিগাজি, সা-সম্পাদ প্ৰভাফ কৰিছে।
৫০. বনদোৱা গুৰুচৰিত : পৃ: ৬০।
৫১. বনদোৱা গুৰুচৰিত : পৃ: ৬৪, ৬৫।



উপসংহাৰ :

হৰিগৃহ তথা সত্ৰ প্ৰতিষ্ঠা কৰি শঙ্কৰদেৱে প্ৰবৰ্ত্তন কৰা ভক্তি-আন্দোলন প্ৰকৃততে মানৱীয় মূল্যবোধ আৰু সামাজিক চেতনা জাগৃত কৰা গণ-আন্দোলনহে। সেই সময়ৰ তুঙ্গা ৰাজ্য অৰ্থাৎ বৰ্ত্তমানৰ অবিভক্ত নগাঁও জিলাৰ বৰদোৱাত আৱিৰ্ভাৱ হৈ জন্মক্ষেত্ৰৰ পৰা উজনি-নামনিৰ বিভিন্ন অঞ্চলত নানা জাতি-উপজাতি, ধৰ্ম-বৰ্ণ-সম্প্ৰদায়-ভাষাৰে বহুধা-বিভক্ত হৈ থকা সকলো লোকৰ মানৱীয় স্বত্ব সাব্যস্ত কৰি আত্মাৰ উৎকৰ্ষ সাধনৰে সুশৃঙ্খল আৰু ঐক্যৱদ্ধ সমাজ গঢ়ি তুলিবলৈ শঙ্কৰদেৱে প্ৰহণ কৰা কাৰ্যসূচীৰ ফলস্বৰূপে অসমত পবিত্ৰ সত্ৰানুষ্ঠানৰ সূচনা হয়। তেওঁৰ কাৰ্যসূচীৰ ভক্তি-আন্দোলনে কৰ্মৰ বিভীষিকা আৰু সামাজিক শ্ৰেণীভেদৰ ব্যৱধানৰ কুঁৱলী আঁতৰাই সকলোকে ভয় নোহোৱাকৈ খোজ কাঢ়িবৰ জন্মগত অধিকাৰ দান কৰে।^১ শঙ্কৰদেৱৰ অনন্য-সাধাৰণ প্ৰতিভাৰে আগবঢ়োৱা সমাজ-সাংস্কৃতিক অৱদানে অগণন লোকৰ মাজত ধৰ্ম-সংস্কৃতি প্ৰচাৰ কৰি 'দশ গুটি মনুষ্যক একমত'^২ কৰাইছিল। সমাজৰ বঞ্চিত, অৱহেলিত, শোষিত, অস্পৃশ্য সকলো শ্ৰেণীৰ লোকক শঙ্কৰদেৱে "নবাছে ভকতি জাতি-অজাতি"^৩, "ব্ৰাহ্মণ-চণ্ডালৰ নিবিচাৰি কুল। দাতাত চোবত বুদ্ধি সমতুল ॥" বৰ্ণীৰে আহ্বান জনাই সামূহিক ক্ষেত্ৰ সত্ৰত সমবেত কৰাইছিল। শঙ্কৰদেৱে পতা আচাৰ্য মাধৱদেৱ, দামোদৰদেৱ, হৰিদেৱ, নাৰায়ণ ঠাকুৰ আৰু তেওঁলোকৰ পৰবৰ্ত্তী আচাৰ্যসকলৰ পৰা সত্ৰৰ বিস্তৃতি ঘটি অসম-কামৰূপ-বেহাৰ এই তিনিখন ক্ষমতাসালী প্ৰশাসনীয় ৰাজ্য আৰু ভিন ভিন আঞ্চলিক ৰাজ্যৰ সামাজিক আৰু সাংস্কৃতিক ঐক্য প্ৰতিষ্ঠা হয়। সত্ৰ-ধৰ্মৰ প্ৰতি সকলো শ্ৰেণীৰ লোকক আকৰ্ষণ কৰিবলৈ বিভিন্ন জাতি-উপজাতিৰ উপাদানৰ সমন্বয় ঘটাই এক মন এক প্ৰাণৰ সমাজ গঢ়িবলৈ সত্ৰাচাৰ্যসকলে সাংস্কৃতিক কাৰ্যসূচী কাৰ্যায়ণত নিশেষ গুৰুত্ব আৰোপ কৰাটো মন কৰিবলগীয়া।

অসমৰ সমাজ-সাংস্কৃতিৰ ইতিহাসত অতুতগুৰু অৱদান আগবঢ়োৱা মহান সত্ৰানুষ্ঠানৰ আদৰ্শ বৰ্ত্তমান সমাজত অক্ষুণ্ণ ৰাখিব পৰা নাই। উত্তৰ-বৈষ্ণৱ যুগত অবিভক্ত নগাঁও জিলাৰ বিভিন্ন ঠাইত সম্ভৱতঃ আন জিলাৰ তুলনাত বেছি সত্ৰ স্থাপন কৰা হয়। বিশেষকৈ মাজুলীৰ বানৰ প্ৰকোপ আৰু মানৱ আক্ৰমণত অতীষ্ঠ হৈ উজনিৰ পৰা ভটীয়াই আহি শঙ্কৰদেৱৰ

ভাষাবে- 'শস্যে মৎস্যে অনুগম' নগাঁৱৰ বিভিন্ন ঠাইত সাধুসন্তসকলে অনেক সত্ৰ প্ৰতিষ্ঠা কৰে। তাৰ উপৰি জ্যোষ্ঠানুক্রমে সত্ৰৰ গৰাকী হোৱা সত্ৰৰ ককাই-ভায়ে পতা আৰু মাজুলীৰ আউনীআটী, গড়মূৰ, দক্ষিণপাট সত্ৰৰ খাট-পামৰ সত্ৰই নগাঁৱৰ সত্ৰৰ সংখ্যা বৃদ্ধি কৰিছে।

আমি সত্ৰ অনুসন্ধানৰ পৰা জানিব পৰা মতে নগাঁৱৰ কিছু সংখ্যক সত্ৰ বৰ্তমান বিলুপ্ত আৰু লুপ্তপ্ৰায়। বৰ্তমান স্বচ্ছল সত্ৰৰ সংখ্যা হ্রাস পাই গৈ আছে। এই প্ৰসংগত আৰ্থ-সামাজিক, বাজনৈতিক সংকট, বিজতবীয়া সাংস্কৃতিক প্ৰভাৱ, প্ৰজন্মকাৰীৰ অবাধ বিচৰণ আৰু বেদখল, সত্ৰ-ঘৰ আৰু শিচ-ভকতৰ মিলাপ্ৰীতি-সন্ধানৰ অভাৱ, সত্ৰৰ ভিতৰতে সা-সম্পদক লৈ বিভেদ আৰু অবিয়াঅধি, অনেক সত্ৰ-গুৰুৰ শাস্ত্ৰ-জ্ঞানৰ অপৰিপক্বতা আৰু শিষ্যৰ বিদগ্ধতা, যুগৰ লগত সত্ৰীয়াৰ খোজ মিলোৱাত অনীহা, সাক্ষিকতাৰ ঠাইত বাজসিকতাৰ প্ৰাধান্য, গুৰুগিৰীৰে ব্যৱসায়িক মনোবৃত্তি প্ৰদৰ্শন আৰু সত্ৰ-সমাজৰ অনেকে পাশ্চাত্য প্ৰভাৱৰ বা-মাৰলীত নাকনি-কানকি হোৱা বাবে সত্ৰৰ অৱক্ষয় ঘটি কিছুমান সত্ৰ বিলুপ্ত আৰু মৃতপ্ৰায় হৈছে। বিশেষ উল্লেখযোগ্য, কিছুমান ঐতিহ্যপূৰ্ণ সত্ৰই যিসকল শিষ্য-দীক্ষা, বিনয়বাবেৰে সনাতন মূৰ্ছত স্থান লয়, তেনেসকলে বিজয়ৰ দৰে গহন দেখুৱায় যদিও নিজ সত্ৰৰ তপ্য-পাতি দিনলৈ ইচ্ছুক নহয়। এয়া সত্ৰীয়া গোড়মি নো অভ্যস্তা নো অহমিকা আৰু বুদ্ধিৰ পৰা নাযায়। তেনে সত্ৰৰ সমাজ-সাংস্কৃতিক অবদান তথা ঐতিহ্য-পৰম্পৰা অধোগামী হৈ যোৱাৰ উমান পোৱা যায়।

নগাঁৱত চাৰিও সংহতিৰ সত্ৰ আছিল যদিও বৰ্তমান নিকা সংহতিৰ সত্ৰৰ পৰিচয় নাইকিয়া হৈছে। সত্ৰৰ সংহতিয়ে এককৰ কথা নুগুৱায়, এক সমাজ গঢ়াৰ উদ্দেশ্য, আদৰ্শৰ বাবে সৃষ্টি হোৱা সত্ৰৰ মাজৰ বিভাজনকহে বুজায়। নগাঁৱৰ প্ৰতিখন সত্ৰই সংহতি সম্পৰ্কত সজাগ। আজিকালি সংহতিৰ বিভাজন কিছুমান সত্ৰত শিথিল হৈ আহিবলৈ ধৰিছে। ব্ৰহ্ম, কাল বা পুৰুষ সংহতিৰ কিছুমান সত্ৰৰ মাজত পূৰ্বৰ দৰে ভেদভাৱ আঁতৰা দেখা গৈছে। অসম সত্ৰ মহাসভাৰ নগাঁৱৰ কলিয়াবন জিলা সত্ৰ মহাসভা ৰব সত্ৰীৰ আৰু সত্ৰীয়া কেউটা সংহতিৰ সত্ৰৰ সময়য় সাধন কৰাৰ কাৰণে সত্ৰ মহাসভাই আঁচনি গ্ৰহণ কৰিছে।

সত্ৰ সমূহত শিচ-ভকতৰ সংখ্যা টুটিছে। কিছুমান সত্ৰৰ গোড়মি, সত্ৰক পৈ কৃষ্ণ সম্প্ৰাণ্ডি হিচাবে গণ্য কৰি শিচ-ভকতৰ প্ৰতি গুৰুত্ৰ নিদিয়াত আৰু সত্ৰৰ গৰাকী পক্ষত সকলো ক্ষেত্ৰতে সৰ্বেসৰ্বা হৈ পৰাত শিচ-ভকতৰ সত্ৰৰ লগত থকা সম্পৰ্ক ছেদ হৈ গৈছে। বিশেষকৈ অসমত কুৰি শতিকাৰ তৃতীয় দশকতে আৰম্ভ হোৱা শ্ৰীমন্ত শঙ্কৰদেৱ সম্প্ৰদায়ৰ পিছত গঠন হোৱা নামঘৰ কোঁৱৰক ধৰ্ম-সাংস্কৃতিৰ সংগঠনসমূহলৈ শিচ-ভকত চাপোৱা

মেলিছে। সত্ৰত এইসকলৰ সংখ্যা হ্রাস পোৱা বাবে সত্ৰই তিথি-সবাহে ডাওনা পাতিব নোৱাৰা অৱস্থা পাইছেগৈ। সেয়ে সত্ৰই এনেবোৰ কথালৈ আন্তৰিকতাৰে মন দি সত্ৰত শিষ্য-ভকতৰ বিষয়-বৰীয়া পাতি সেইসকলক কাম কৰাব স্বাধীনতা দিব লাগে।

এক সময়ত পৰ্বত-ভৈয়ামৰ বিভিন্ন গোষ্ঠী বা সম্প্ৰদায়ৰ মাজত শিক্ষা-সংস্কৃতিৰে ধৰ্মজ্ঞান দি বৰ অসমৰ ভেটি প্ৰতিষ্ঠা কৰা সত্ৰসমূহে আন ঠাইৰ আন সম্প্ৰদায়ৰ মাজত ধৰ্ম-জ্ঞান দিয়া দূৰৰ কথা নিজৰ পূৰ্বৰ সত্ৰ-সমাজখনকে ধৰি বাখিব পৰা নাই। অসমৰ মাটি-পানী-বায়ুৰ লগত মিলি ভাষা-সংস্কৃতিক আঁকোৱালি লোৱা, বিশেষকৈ চাহ জনগোষ্ঠীৰ লগতে বিহৰী, নেপালি, বঙালী প্ৰভৃতিৰ সত্ৰ-সংস্কৃতিৰ আওতালৈ আনি অসমৰ ভেটি সুদৃঢ় কৰাৰ বাবে সত্ৰসমূহে বাস্তৱ ব্যৱস্থা লোৱাটো প্ৰয়োজন হৈ পৰিছে।

সত্ৰৰ গীত-বৰগীত, নৃত্য-বাদ্য-নাটৰ প্ৰণালীবদ্ধ শিক্ষাৰে উঠি অহা চামৰ আধ্যাত্মিক উৎকৰ্ষ সাধন কৰি সত্ৰসমূহে সুশৃঙ্খল সমাজ গঢ়ি তুলিব পাৰে। সত্ৰৰ সাঁচিপতীয়া পুঁথি, চিত্ৰকলা, ভাস্কৰ্য-স্থাপত্য, হস্তশিল্প সম্পাদসমূহ আতীয়া সংস্কৃতিৰ পৰিচালক, জাতীয় সম্পদ। অনাদৰ-অৱহেলাত যিনোৰ অহি-পমি গৈ আছে। সম্পাদসমূহ বক্ষণ-বেক্ষণৰ প্ৰয়োজন। নগাঁৱৰ সত্ৰসমূহত কিছু আপুৰুগীয়া সম্পদ আছে। সত্ৰসমূহে বাইজ আৰু চৰকাৰৰ সংশ্লিষ্ট বিভাগবোৰৰ লগত যোগাযোগ কৰি সংৰক্ষণ ব্যৱস্থা কৰিলে বৰ্তমান যি অৱশিষ্ট সম্পদ আছে, সেইখিনি বক্ষা পৰিব। ইয়াৰ উপৰি, সত্ৰসমূহত একেটা অধ্যয়ন কেন্দ্ৰ আৰু পুথিভঁৰাল গঢ়াটো প্ৰয়োজন। পূৰ্বে সত্ৰত শাস্ত্ৰ চৰ্চা, চৰিত-পাঠ আৰু চৰ্চা কৰাৰ দৰে বৰ্তমান সত্ৰসমূহত মনীষাসকলৰ মহাবীৰ্যৰ কৰ্ম আৰু আদৰ্শ চৰ্চা কৰাৰ উপৰিও আধ্যাত্মিক আৰু বৈজ্ঞানিক শিক্ষা সম্পৰ্কীয় গল্প বা কাহিনী, নাটক, কবিতা, চিত্ৰ আৰু আন আন শিল্প-কলাৰে তথা সাংস্কৃতিক শিক্ষাৰ ব্যৱস্থা কৰিলে উত্তৰ-পূৰ্ব তথা সমাজৰ মঙ্গল সাধন কৰা হ'ব।

নগাঁও তথা অসমৰ আন জিলাসমূহৰ সত্ৰৰ সমাজ-সাংস্কৃতিক অধ্যয়নৰ দ্বাৰা ঐতিহ্যমণ্ডিত সত্ৰৰ আদৰ্শ সমাজত প্ৰতিফলিত কৰিব পাৰিলে অসমৰ সমাজ-জীৱন সৰ্বাঙ্গসুন্দৰ হৈ পৰিব।



প্ৰসংগ-টীকা :

১. বাণীকান্ত কাকতি : পুৰণি অসমীয়া সাহিত্য, পাতনি, পৃ: ৬।
২. বাসানন্দ দিৱ : শ্ৰীপুৰচৰিত, সম্পাদা-মহেশ্বৰ নেওগ, পৃ: ১৩৮।
৩. কীৰ্তন : পায়ণ মৰ্দ্দন, পৃ-৫৮।
৪. উল্লেখিত : শ্ৰীমতীৰ বৈষ্ণৱ পয়ান, পৃ: ৩৮।



ଅବିଭକ୍ତ ନଗାଓ ଜିଲାର ମଧ୍ୟ ଧରା କୋଡ଼ା :

- ୧) କାଞ୍ଚ ୨) ଚମ୍ପୁରା ୩) ଯଦା ୪) କନ୍ୟା ୫) ଦୋଡା
- ୬) ତୋତେଲୀପା ୭) କାଶିଗାଓ ୮) ଦନ୍ତୁରା ୯) କ୍ଷିତିବଡ଼େଇ
- ୧୦) କିଲମୁଖୁଡ଼ି ୧୧) ଓଡ଼ିଆଲୋକା ୧୨) ପାଠପୁଞ୍ଜିପା;
- ୧୩) ବିର ୧୪) ଯଦୁରା ୧୫) ଆଲିଡାଓନୀ ୧୬) ହାଜିଗେ ୧୭) ଶାନ୍ତମାଡ଼ି
- ୧୮) ଡାଉନ କୋଡ଼ା ୧୯) ନିଜାହଟ ୨୦) କାଶିକାଓ ୨୧) କିଞ୍ଚିପା କୋଡ଼ା
- ୨୨) କାଶିପାଲ ୨୩) କାଶିପାଲ ୨୪) ଗଢ଼ଗାଓ ୨୫) ଦେଲେଟଗୁଡ଼ି
- ୨୬) ଚଳଚଳି ୨୭) ଧାଡ଼ୋପାଲ ୨୮) କାଶିପୁର ୨୯) ଯଦା;
- ୩୦) ଯଦୁଗାଓ ୩୧) କାଶିପାଲ ୩୨) ଚଢ଼ିପାଲ ॥

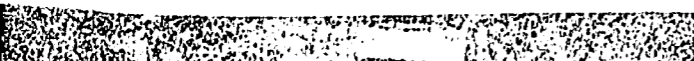

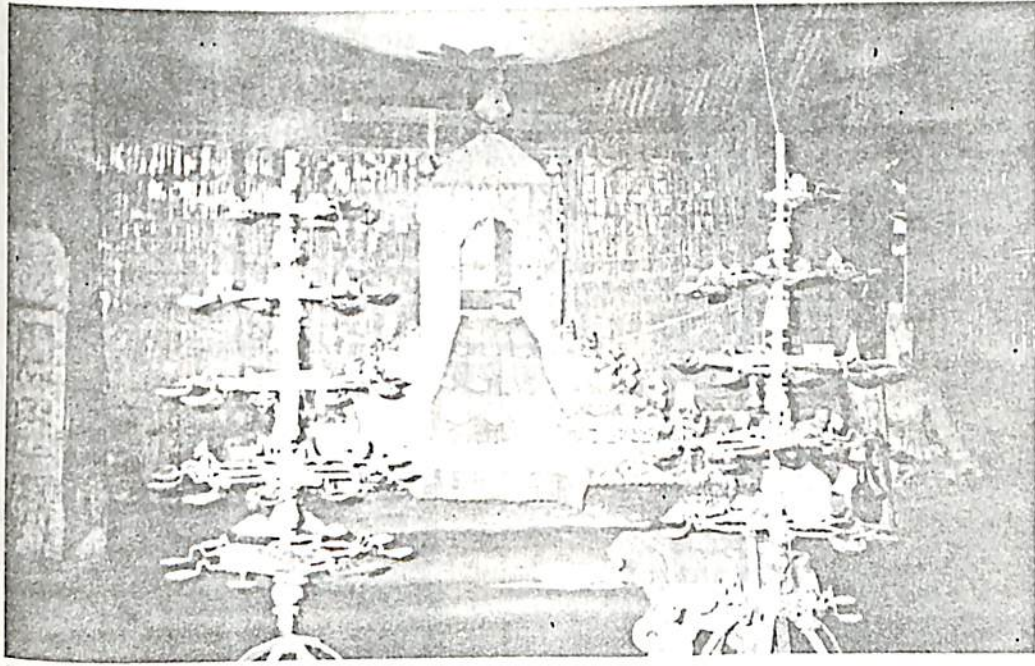

চান্দগুৰি সন্মত ২০৮ গাছি বন্ধি জুলাৰ পতা গঢ়াৰ নগত স্নিহাৰাম

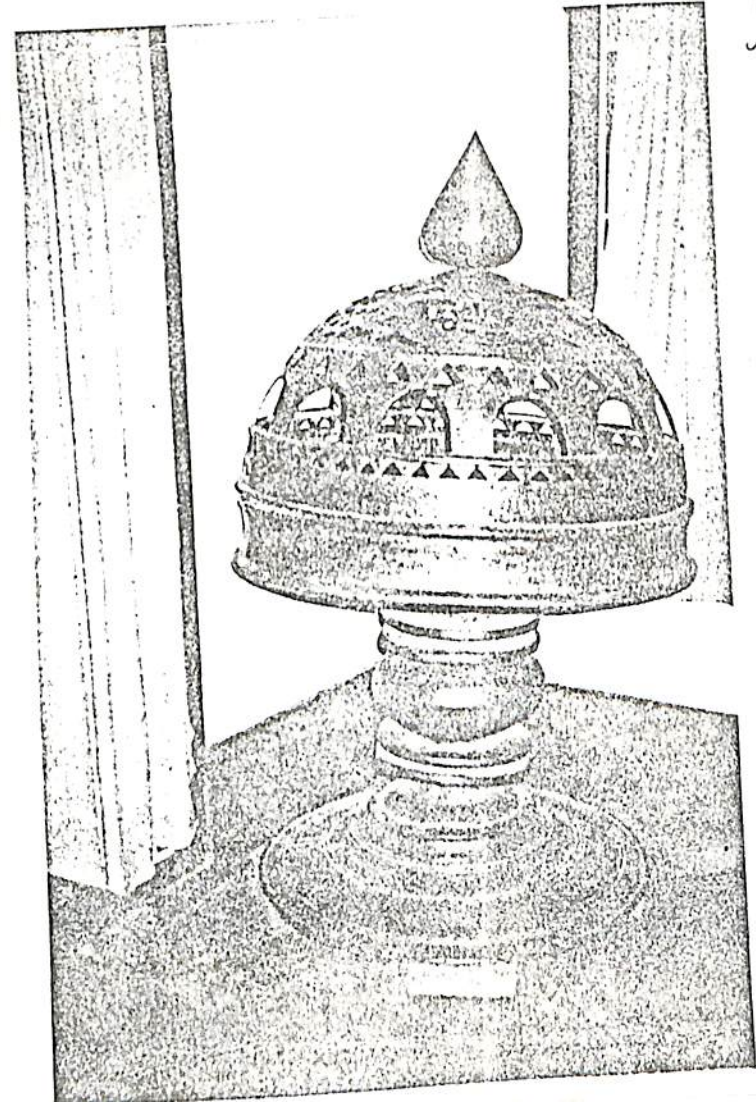

বন্দিত্যৰ কৰতিয়াৰ পুৰণ সন্মত স্নাতক্ৰমা (প্ৰায় ৩৫ কিলো) স্নাত-চাৰ্ভল
ধীৰা বৰসাত্ৰাই

29



ପଢ଼କଥା କ୍ରମେ ଓଡ଼ିଆ କ୍ରିୟାସମ

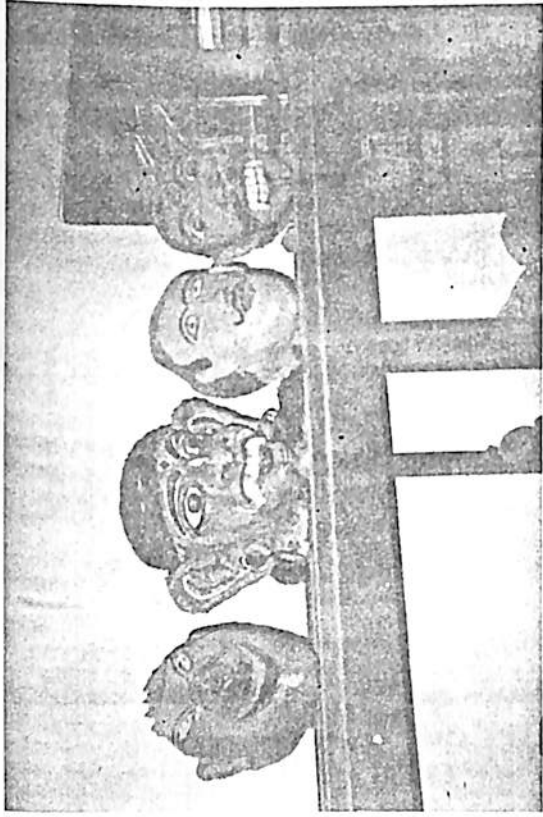

ଅକ୍ଷୟୀ ଓଡ଼ିଆର ଛାତ୍ର

(୧)

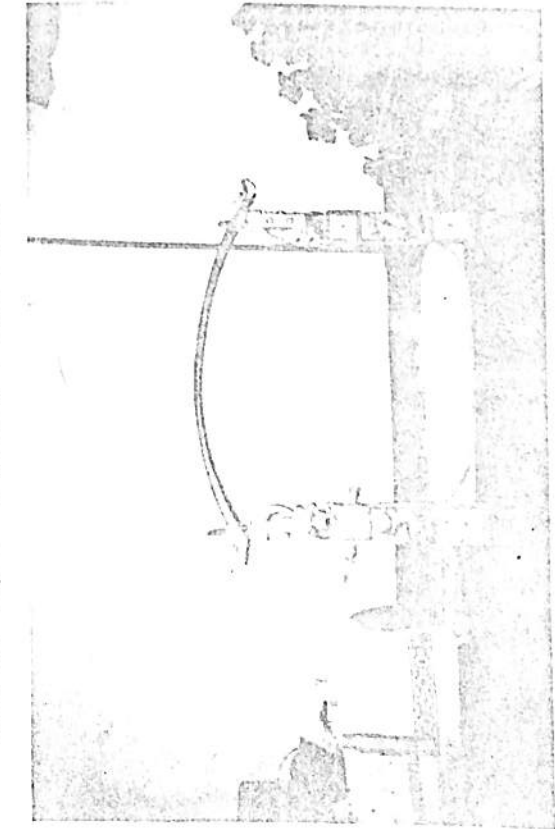

ଫେଲୋର କ୍ରମେ ଯୋଗା - ଧାର୍ଯ୍ୟକା

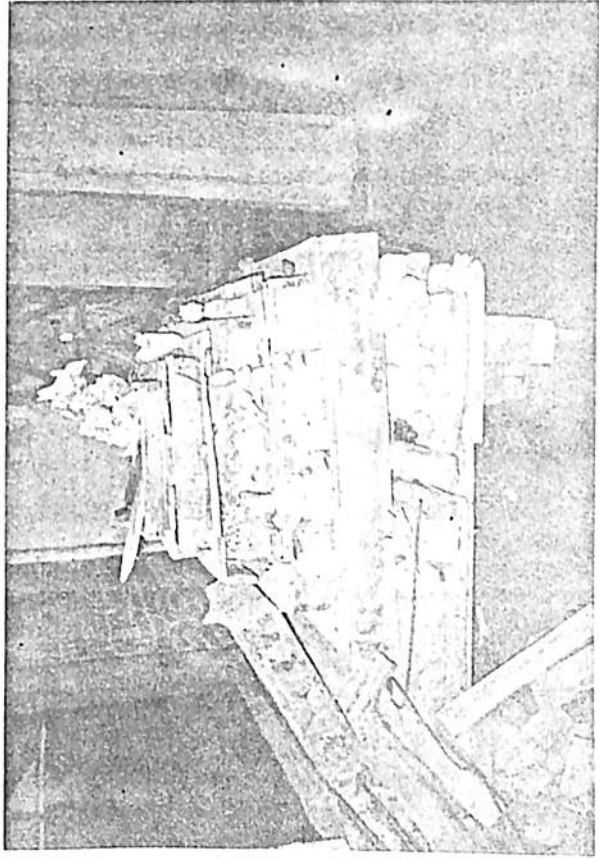

ଅକ୍ଷୟୀ କ୍ରମେ ଓଡ଼ିଆ ପ୍ରଥମାବ୍ଦୀ କ୍ରମେ ସାତ୍ୟଜନନୀୟ କ୍ରିୟାସମ



ଓଡ଼ିଆ ଗାୟିକାଙ୍କ ସମାବେଶ

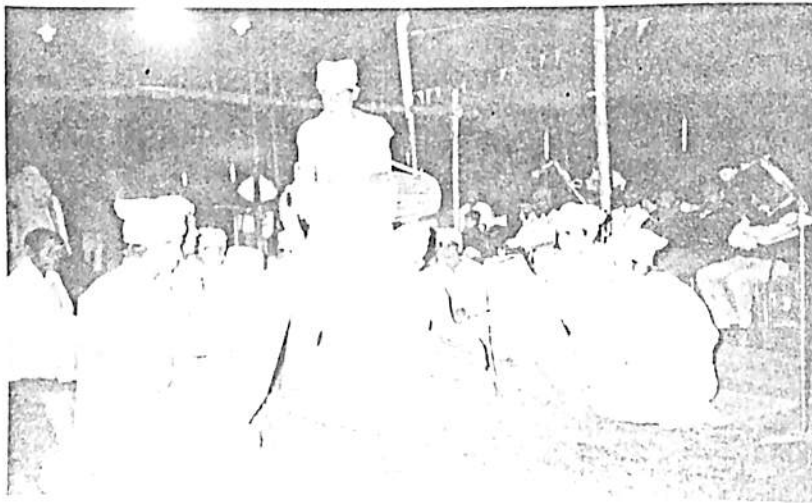

ଓଡ଼ିଆ ଗାୟିକାଙ୍କ ସମାବେଶ ସମୟରେ ଗାୟିକାଙ୍କ ସଙ୍ଗେ



ଓଡ଼ିଆ ଗାୟିକାଙ୍କ ସମାବେଶ ସମୟରେ ଗାୟିକାଙ୍କ ସଙ୍ଗେ

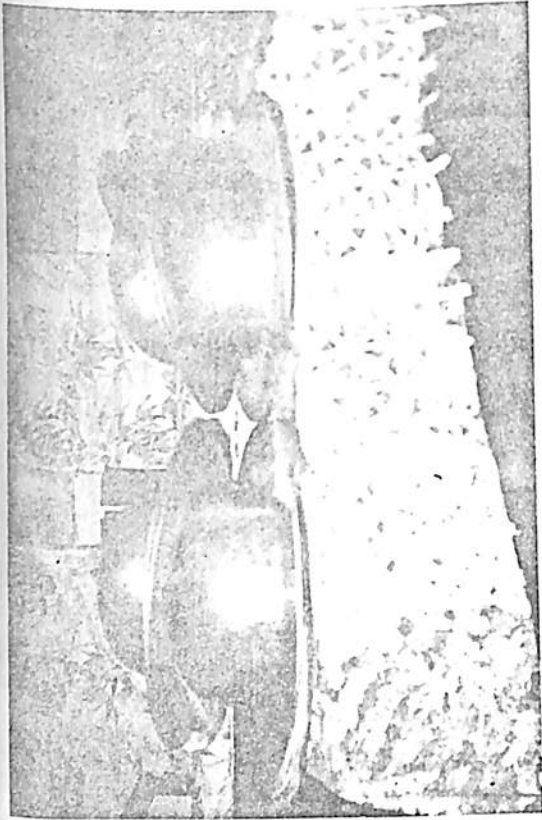

সহৰ ভোৰতাল

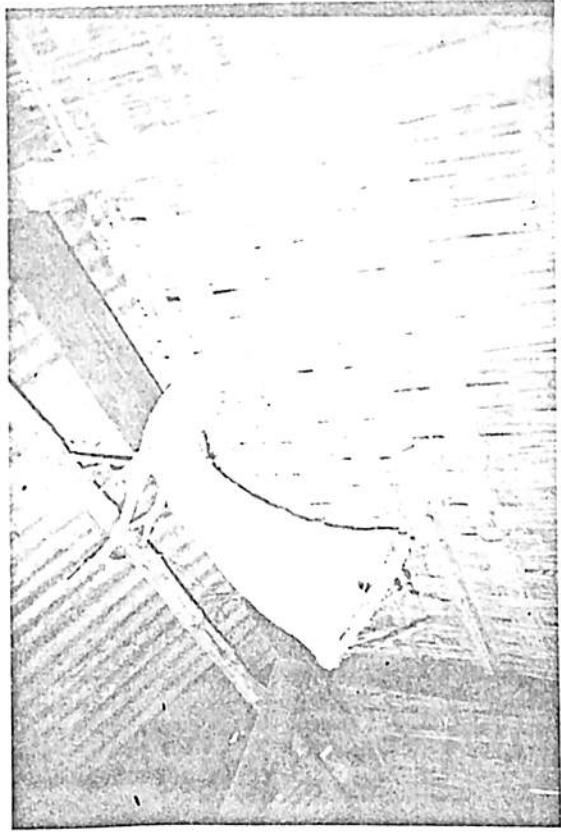

কলিয়াও চান্দগুৰি-সহৰ-শ্বিণাৰ জুলা



চিপহা সাজগীয়া সহৰ কাঠৰ ডা

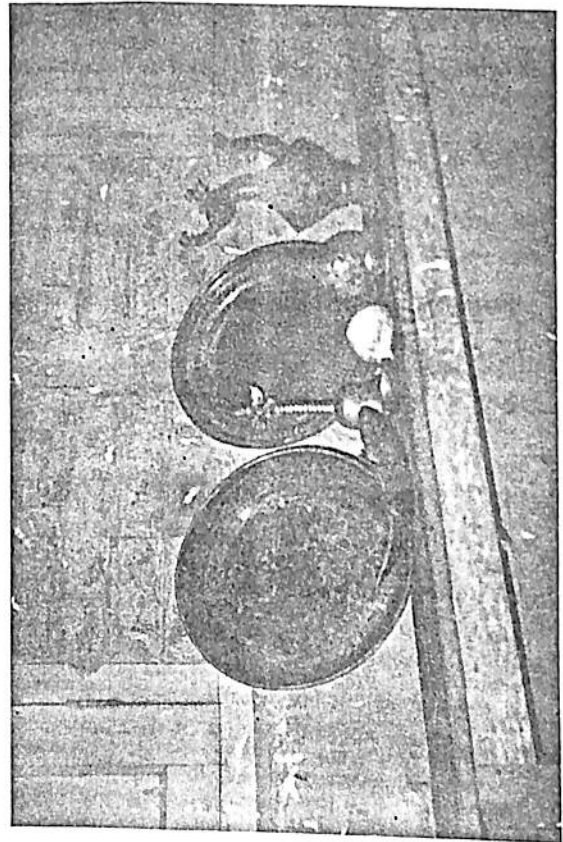

কুঁজী সহৰ আশুভনীয়া সগীয়া সৰ্ব্বদ



৫) বালিসমূহের চিত্র-ভাণ্ডারের চিত্রশিল্প

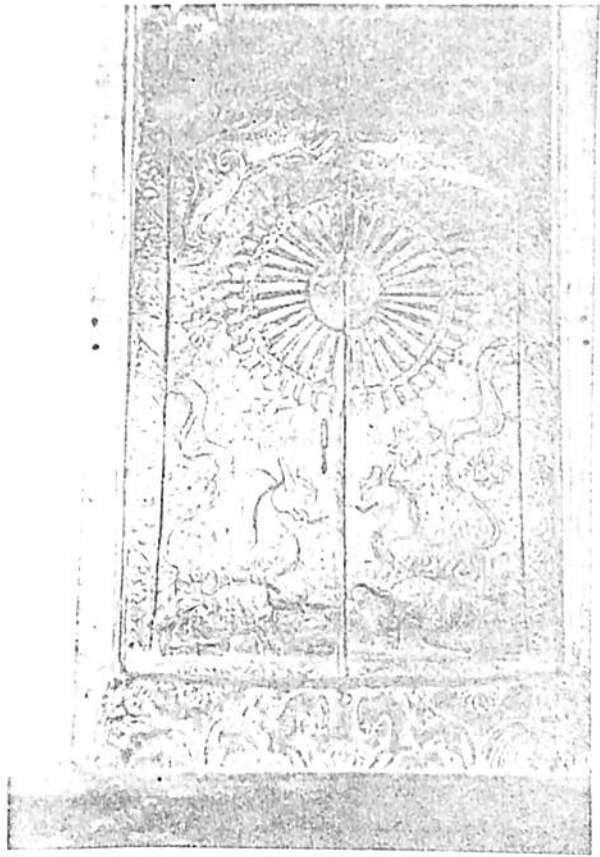

বঙ্গদোহা সন্ন্যাস পিতামহের চিত্র



কলকাতা সন্ন্যাস পিতামহের চিত্র

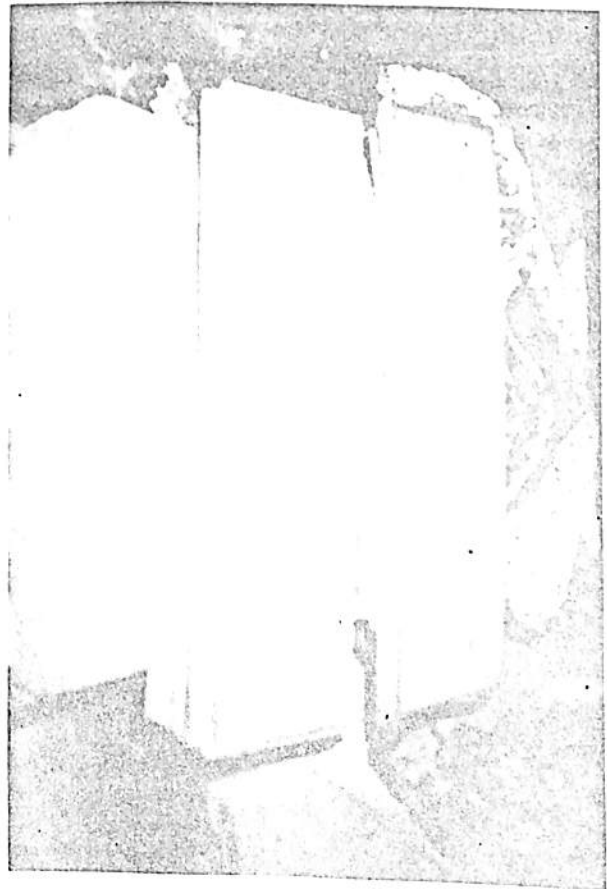

সন্ন্যাস স্রষ্টাশিল্পীরা

গ্রন্থপঞ্জী

চৰিত-পুথি : পদ-চৰিত :

- দৈত্যানি ঠাকুৰ : মহাপুৰুষ শ্ৰীশঙ্কৰদেৱ আৰু শ্ৰীমাধৱদেৱ চৰিত, সম্পা- হৰিনাৰায়ণ দত্তবৰুৱা, নলবাৰী, ৫০৯ শঙ্কৰান্দ।
- নীলকণ্ঠ দাস : শ্ৰীশ্ৰীদামোদৰদেৱৰ চৰিত, সম্পা- শবৎ চন্দ্ৰ গোস্বামী, ১৯২৭ চন।
- ভদ্ৰচাক : শ্ৰীশ্ৰীঅনন্ত চৰিত, প্ৰকা- হৰিমাঈ দত্ত, ডিব্ৰুগড়, ১৯০৮ শক।
- ভূষণ দ্বিজ : মহাপুৰুষ শ্ৰীশ্ৰীশঙ্কৰদেৱ, সম্পা- দুৰ্গাধৰ বৰকটকী, যোৰহাট, ১৯২৫ চন।
- বৰমানন্দ দ্বিজ : শ্ৰীশ্ৰীৰংশীগোপালদেৱ চৰিত, সম্পা- মহেশ্বৰ নেওগ, গুৱাহাটী, ১৮৭২ শক।
- বৰমানন্দ দ্বিজ,
পূৰ্ণানন্দ দ্বিজ : মহাপুৰুষ শ্ৰীশ্ৰীগোপালদেৱ চৰিত, সম্পা- মোহনচন্দ্ৰ মহন্ত আৰু ননীনাচন্দ্ৰ বৰদলৈ, যোৰহাট, ১৯৭৮ চন।
- বামানন্দ দ্বিজ : শ্ৰীশ্ৰুৰচৰিত, সম্পা- মহেশ্বৰ নেওগ, দত্তবৰুৱা এণ্ড কোং, নলবাৰী, ১৯৫৭।
- বামচৰণ ঠাকুৰ : শ্ৰুৰচৰিত, সম্পা- হৰিনাৰায়ণ দত্তবৰুৱা, নলবাৰী, ৫০৬ শঙ্কৰান্দ।
- বামৰায় : শ্ৰুৰলীলা, সম্পা- শবৎ চন্দ্ৰ গোস্বামী, বৰপেটা, ১৮৬৯ শক।

গদ্য-চৰিত :

- কথা-শ্ৰুৰচৰিত : সম্পা- উপেন্দ্ৰ চন্দ্ৰ লেখাক, হৰিনাৰায়ণ দত্তবৰুৱা, প্ৰকাশিত, নলবাৰী, ১৯৫২ চন।
- শ্ৰুৰচৰিত-কথা : সম্পা- মহেশ্বৰ নেওগ, গুৱাহাটী, ২য় ভাণ্ডন, ১৯৯৯ চন।
- বৰদোনা শ্ৰুৰচৰিত : সম্পা- মহেশ্বৰ নেওগ, গুৱাহাটী।

পুৰণি পুথি :

- মহাপুৰুষ শ্ৰীশ্ৰীশঙ্কৰদেৱ
আৰু শ্ৰীশ্ৰী মাধৱদেৱ : কীৰ্তন-দোষা আৰু নামদোষা, সম্পা- কৰনী ডেকা হাজৰিকা, ডিব্ৰুগড়, ১৯৯৯ চন।
- মাধৱ কন্দলি : সপ্তমণ্ড নামায়ণ, সম্পা- হৰিনাৰায়ণ দত্তবৰুৱা, নলবাৰী, ২য় ভাণ্ডন।
- শ্ৰীশ্ৰী মাধৱদেৱ : বৰগীত, সম্পা- বাৰমোহন নাথ, যোৰহাট, ১৯৪৫ চন।
- শ্ৰীশ্ৰী শঙ্কৰদেৱ : শ্ৰীমঙাগৱত, সম্পা- হৰিনাৰায়ণ দত্তবৰুৱা, ২য় সংকলণ, ১৯৬৪ চন।
- শ্ৰীশঙ্কৰদেৱ বাক্যান্ত : সম্পা- হৰিনাৰায়ণ দত্তবৰুৱা, নলবাৰী, ১৯৬৪ চন।
- শ্ৰীনাম আৰু আৰু : সম্পা- নিৰিঞ্চ কুমাৰ বৰুৱা, সাহিত্য প্ৰকাশ গুৱাহাটী, ১৯৫৪ চন।
- শ্ৰীনামানন্দ গীত : সম্পা- নিৰিঞ্চ কুমাৰ বৰুৱা, সাহিত্য প্ৰকাশ গুৱাহাটী, ১৯৫৪ চন।

বুলঞ্জী :

- অসম বুলঞ্জী : সম্পা- সূৰ্যকুমাৰ ভূঞা, বুলঞ্জী আৰু পুৰাতত্ত্ব বিভাগ, গুৱাহাটী, ২য় ভাণ্ডন, ১৯৬০ চন।

- অসম বুৰঞ্জী সান : সংস্কা-প্ৰভাষ চন্দ্ৰ চৌধুৰী, বুৰঞ্জী আৰু পুৰাতত্ত্ব বিভাগ, গুৱাহাটী, অসম, ৩য় ভাণ্ডাৰণ, ১৯৬৪ চন।
- গুণাভিনাম বৰুৱা : অসম বুৰঞ্জী, অসম প্ৰকাশন পৰিষদ, ১ম প্ৰকাশ, গুৱাহাটী ১৯৭৩ চন।
- চেনেহী বেগম : অসম বুৰঞ্জী (অনুদিত), গুৱাহাটী, ২য় প্ৰকাশ, ২০০০ চন।
- ডি, ডি, কৌশাগী : ভাৰতৰ ইতিহাস (অনু- নীবেঞ্জ কুমাৰ ভট্টাচাৰ্য), অসম প্ৰকাশন পৰিষদ, ১ম প্ৰকাশ ১৯৭৫ চন।
- মণিবাম দেৱান : বুৰঞ্জী বিবেক বজ্জ, ৩য় খণ্ড, বুৰঞ্জী আৰু পুৰাতত্ত্ব বিভাগ, অসম, সংস্কৃত, ১৮৩৮ চন।
- সূৰ্যকুমাৰ ভূঞা : স্বৰ্গদেউ বাৰ্জেশ্বৰ সিংহ, অসম প্ৰকাশন পৰিষদ, ১ম প্ৰকাশ, ১৯৭৫ চন।
- হিতেশ্বৰ বৰবৰুৱা : আহোমৰ দিন, অসম প্ৰকাশন পৰিষদ, গুৱাহাটী, ১৯৯৭ চন।

সাহিত্য-সমাজ-সাংস্কৃতিক গ্ৰন্থ :

- অতুলচন্দ্ৰ হাজৰিকা : মঞ্চলোচনা, গুৱাহাটী, ১ম প্ৰকাশ ১৯৬৭ চন।
- অনিল বায়চৌধুৰী : অসমৰ সমাজ ইতিহাসত নৱনৈযম্বৰবাদ, গুৱাহাটী, ১৯৯৫ চন।
- অৱনীন্দ্ৰ নাথ ঠাকুৰ : ভাৰতীয় শিল্পত মূৰ্তি (অনু-নীবেঞ্জ নাথ দত্ত), গুৱাহাটী, ১৯৭৫ চন।
- উপেন্দ্ৰ নাথ গোস্বামী : বৈষ্ণৱ ভক্তিধাৰা আৰু সন্তকথা, গুৱাহাটী, ১৯৮৭ চন।
- কেশবানন্দ দেৱ গোস্বামী : সত্ৰ-সংস্কৃতিৰ কাণ্ডেশা, গুৱাহাটী, ১৯৯৫ চন।
- টি, শিবনাম মূৰ্তি : ভাৰতীয় চিত্ৰকলা (অনু শোভা ব্ৰহ্ম), গুৱাহাটী, ১৯৭৫ চন।
- ভিলক চন্দ্ৰ মজুমদান : প্ৰাচীন অসমীয়া সাহিত্যৰ প্ৰাঞ্জল ধাৰা, গুৱাহাটী, ১৯৮৭ চন।
- ভীৰ্বনাথ শৰ্মা : আউনীআটী সত্ৰৰ বুৰঞ্জী, আউনীআটী, ১ম ভাণ্ডাৰণ, ১৯৭৫ চন।
- শ্বশীশ্বৰ চৌধুৰী : ভাৰতীয় ভক্তিধাৰা বিভিন্ন প্ৰান্তত, গুৱাহাটী, ১ম প্ৰকাশ, ১৯৯৮ চন।
- নাবায়ণ চন্দ্ৰ গোস্বামী : সত্ৰ-সংস্কৃতিৰ স্বৰ্ণবেশা, নতুন কমলাবাৰী সত্ৰ, মাজুলী, ১ম প্ৰকাশ, ১৯৮৪ চন।
- নিকশমা মহন্ত : সত্ৰ সংস্কৃতিৰ কাণ্ডেশা, শিবসাগৰ, ১ম প্ৰকাশ, ২০০১ চন।
- পনীন্দ্ৰ হাজৰিকা : আলোচনা সাহিত্য, গুৱাহাটী, ৩য় প্ৰকাশ ১৯৯২।
- বাণীকান্ত কাকতি : পুৰণি অসমীয়া সাহিত্য, অসম প্ৰকাশন পৰিষদ, ২য় প্ৰকাশ, ২০০১ চন।
- বিনিমি কুমাৰ বৰুৱা : অসমীয়া ভাষা আৰু সংস্কৃতি, গুৱাহাটী, ২য় সংস্কৰণ, ১৯৬৩ চন।
- বীবেঞ্জ নাথ দত্ত : অসমীয়া সঙ্গীতৰ ইতিহাস, অসম সাহিত্য সভা, গুৱাহাটী, ১৯৭৭ চন।
- বেণুশ্বৰ শৰ্মা : দক্ষিণপাট সত্ৰ, গুৱাহাটী, ১ম প্ৰকাশ, ১৯৬৭ চন।
- মহিম বৰা : চিন্তা-নিচিন্তা, গুৱাহাটী, ১ম প্ৰকাশ, ১৯৭৫ চন।
- মহেশ্বৰ নেওগ : পুৰণি অসমীয়া সমাজ আৰু সংস্কৃতি, গুৱাহাটী, ১৯৮৫ চন।
- মহেশ্বৰ নেওগ : প্ৰবন্ধসমূহৰ বৰনীত (সংস্কৃত), সঙ্গীত নাটক একাডেমী, শ্বিলং, ১৯৭৮ চন।
- মহেশ্বৰ নেওগ : পানজ অসম (সংস্কৃত), গুৱাহাটী, ৩য় সংস্কৰণ, ১৯৯১ চন।
- মাধৱ বৈশ্য : নৈষ্ণৱ জীৱন ধাৰা, অসম সাহিত্য সভা, যোৰহাট, ১৯৯৯ চন।
- মিনতি হাজৰিকা : অসমৰ মধ্যযুগৰ চৰিত্ৰ পুস্তক এটি অধ্যয়ন, গুৱাহাটী, ১৯৯৭ চন।
- সুহৃদ মাধৱ শৰ্মা : ভাৰতীয় নাট্যশাস্ত্ৰ (অনুদিত), অসম নাট্য সংগঠন, ১ম প্ৰকাশ, ১৯৯১ চন।

যুগল দাস	ঃ অসমৰ ভোকন-ৰা, অসম প্ৰকাশন পৰিষদ, ১ম প্ৰকাশ, ১৯৬৮।
ধীলাধৰ বৰা	ঃ ঐতিহ্যমণ্ডিত কলিয়ানব, গুৱাহাটী, ২য় প্ৰকাশ, ১৯৯৩ চন।
ধীলা গগৈ	ঃ অসমৰ সংস্কৃতি, গুৱাহাটী, ২য় সংস্কৰণ, ১৯৮৪ চন।
শিৱনাথ বৰ্মন	ঃ শ্ৰীমন্ত শঙ্কৰদেৱ : কৃতী আৰু কৃতিত্ব, গুৱাহাটী, ৩য় প্ৰকাশ, ১৯৯৭ চন।
সত্যেন্দ্ৰ নাথ শৰ্মা	ঃ অসমীয়া নাট্য সাহিত্য, গুৱাহাটী, ৩য় সংস্কৰণ, ১৯৭৩ চন।
সৰ্বেশ্বৰ ৰাজগুৰু	ঃ ইতিহাসৰ পাতমেলি, নগাঁও, ২য় প্ৰকাশ, ১৯৯০ চন।
সুবেশ চন্দ্ৰ গোস্বামী	ঃ শঙ্কৰী নাট্য-নৃত্যকলা, গুৱাহাটী, ১ম প্ৰকাশ, ১৯৮২ চন।
হৰিশ্চন্দ্ৰ ভট্টাচাৰ্য	ঃ অসমীয়া নাট্য সাহিত্যৰ জিলিঙনি, গুৱাহাটী, ১৯৭৬।
হৰিনাথ পাঠক চৌধুৰী	ঃ ধৰ্ম আৰু কৰ্মৰ তাৎপৰ্য, গুৱাহাটী, ১৯৭২ চন।
হৰিনাথায়ণ দত্ত বৰুৱা	ঃ চিত্ৰ ভাগৱত (সম্পাদিত আৰু সংগৃহীত), নলবাৰী, ৫০১ শঙ্কৰাবাদ।

জীৱনী গ্ৰন্থ :

অৰ্জুন দাস	ঃ মহাপুৰুষীয়া ধৰ্মৰ পঞ্চবঙ্গ, হাউলী, ১৯৬৬ চন।
অক্ষয় কুমাৰ মিশ্ৰ	ঃ শ্ৰীশ্ৰীমথুৰাদাস বুঢ়া আতা, বৰপেটা, ১৯৯০ চন।
কমলাকান্ত শইকীয়া	ঃ গুৰুচৰিত (আদ্য, মধ্য, শেষলীলা) নগাঁও, ১৯৬৩, ১৯৬৫ চন।
খগেশ্বৰ গোস্বামী	ঃ শ্ৰীৰাম আতাৰ চৰিত্ৰ, সম্পা- হৰেশ্বৰ গোস্বামী, নগাঁও, ১৯৯৪ চন।
নবনাথায়ণ দেৱ গোস্বামী	ঃ দেবদামোদন গুৰু (সম্পাদিত), গুৱাহাটী, ১৩৭৫ চন।
নবেন্দ্ৰ নাথ দত্ত	ঃ কগাৰ সাগৰ শ্ৰীশ্ৰীগোপালদেৱ, যোৰহাট, ১৯৯৩ চন।
বাপচন্দ্ৰ মহন্ত	ঃ মহাপুৰুষ শঙ্কৰদেৱ, যোৰহাট, ১৯৬৪ চন।
মহেশ্বৰ নেওগ	ঃ শ্ৰীশ্ৰীশঙ্কৰদেৱ, গুৱাহাটী, ২য় তাঙৰণ, ১৯৫৮ চন।
লক্ষীনাথ বেজবৰুৱা	ঃ মহাপুৰুষ শ্ৰীশঙ্কৰদেৱ আৰু শ্ৰীমাধৱদেৱ, গুৱাহাটী, ২য় সংস্কৰণ, ১৯৬৩ চন।
ধীলা ভূঞা	ঃ দুৰ্জনা গুৰু আৰু আত্মসকলৰ চমু পৰিচয়, নাথায়ণপুৰ, ১৯৮৩ চন।
শিবনাথ বৰ্মন	ঃ শ্ৰীমন্ত শঙ্কৰদেৱ আৰু তেওঁৰ যুগৰ বৈষ্ণৱাচাৰ্যসকল, গুৱাহাটী, ১৯৯৫ চন।
হৰকান্ত দাস	ঃ মহাপুৰুষ শ্ৰীশঙ্কৰদেৱ, গুৱাহাটী, ১৯৯৭ চন।

বিবিধ গ্ৰন্থ :

কমলাচন্দ্ৰ দেৱ গোস্বামী	ঃ উত্তৰ কমলাবাহিনীৰ সত্ৰৰ ইতিবৃত্ত, কমলাবাৰী, ১৯১৯ শকা।
গকুল পাঠক	ঃ বৰপেটা সত্ৰৰ ইতিহাস, বৰপেটা, ১ম প্ৰকাশ, ১৩৬৬ চন।
গজেন ৰাজখোৱা	ঃ বনদোৱা চৌভাৰা, নৰোৱা সত্ৰ, বনদোৱা, ১৯৯৮ চন।
গুণেশ্বৰ ডেকা	ঃ মন্ত্ৰ প্ৰসিদ্ধ মায়াং আৰু পবিত্ৰৰ ইতিহাস, মৰিগাঁও, ১ম প্ৰকাশ, ১৯৯৪ চন।
গোপালা চন্দ্ৰ বনদৈ	ঃ সত্ৰীয়া নৃত্যৰ তাত্ত্বিক গুণ, ১ম প্ৰকাশ, গুৱাহাটী, ১৯৯৮ চন।
জগদীশ পাটগিৰি	ঃ অনিভক্ত গোবালপাৰা জিলাৰ সত্ৰ আৰু মঠ মণ্ডিৰ, গুৱাহাটী, ১৯৯১ চন।
জে, টি, মহন্ত	ঃ মহাপুৰুষ অনিৰুদ্ধদেৱৰ চৰিত্ৰ আৰু শ্ৰীশ্ৰী-মহাসত্ৰৰ ইতিবৃত্ত, ১৯৯০ চন।

- ভিলাক চন্দ্ৰ মজুমদান : সত্ৰৰ জীবিকা : অসমৰ সত্ৰ আৰু ইয়াৰ ক্ৰমবিকাশ, নগাঁও, ৫৫১ শকাব্দ।
- ভিলাক দাস : সত্ৰসমূহৰ নাম-প্ৰসঙ্গ আৰু নীতি-নিৰ্বন্ধ, বৰপেটা, ৫২৪ শকাব্দ।
- দণ্ডীৰাম দত্ত : গুৰু গুণমালা (সংস্কৃত), গুৱাহাটী, ৫২৯ শকাব্দ।
- দিলীপ কুমাৰ মহন্ত : কপনাবায়ণ (সংস্কৃত), কলিয়াবৰ, ১৯৯৯।
- যিজেন্দ্ৰ নাথ ভকত : সত্ৰৰ সমীক্ষামূলক ইতিবৃত্ত, মুৰুণী, ১৯৯৫ চন।
- নগেন শইকীয়া : গবেষণা-পদ্ধতি পৰিচয়, ডিব্ৰুগড়, ১৯৯৪ চন।
- পঞ্চজ গোস্বামী : খ্ৰীষ্টান্বেষালি সত্ৰৰ বংশানলী (সংস্কৃত), যোৰহাট, ১৯২১ শকাব্দ।
- ধীৰেন্দ্ৰ দাস : নাম-প্ৰসঙ্গ প্ৰণালী, গুৱাহাটী, ২য় প্ৰকাশ, ১৯৯২ চন।
- মুহিকান্ত গোস্বামী : বৈষ্ণৱ ধৰ্মবৃত্তা, নগাঁও, ১৯০৭ শকাব্দ।
- যতীন গোস্বামী : অসমৰ সত্ৰ কথা, অসম সত্ৰ মহাগভা, গুৱাহাটী, ২০০১ চন।
- যতীন গোস্বামী : শঙ্কৰী নৃত্যৰ মাটি আংবা, শ্ৰীমন্ত শঙ্কৰদেৱ সঙ্ঘ, নগাঁও, ২য় প্ৰকাশ, ২০০১ চন।
- যোগেন্দ্ৰ নাথ মহন্ত : কোৱামৰা সত্ৰৰ চমু ইতিবৃত্ত, ডিব্ৰুগড়, ১৯৭৮ চন।
- বল্লেশ্বৰ গোসাঁই : খ্ৰীষ্টান্বেষালি সত্ৰৰ কথা চৰিত (সংস্কৃত), নগাঁও, ১৮৮০ শকাব্দ।
- বনীন্দ্ৰ নাথ দেৱ চৌধুৰী : অসমৰ দুৰ্গাপ্ৰসঙ্গ সত্ৰসমূহ, সংগ্ৰহনয় সঞ্চালক, অসম, ১৯৯০ চন।
- বনাবাহু মুক্তিায়ণ : বটমাৰা পানৰ চৰিত্ৰ, নগাঁও, ২য় ভাৰতীয়, ৫০৩ শকাব্দ।
- ললিত চন্দ্ৰ গোস্বামী : খ্ৰীষ্টীয়ুক্ত দাসোদৰ গুৰু বংশাৱলী, সম্পাদনা- চন্দ্ৰ কাকতি, দিহিয়া, বনৰপাৰ, ২০০১।
- মনন্ত মহন্ত : শ্ৰীশ্ৰীকালেশ্বৰ চৰিত, নগাঁও, ১ম প্ৰকাশ, ১৯৯০ চন।
- হেমচন্দ্ৰ বনৰা : হেমচন্দ্ৰ, গুৱাহাটী, ৬ষ্ঠ সংস্কৰণ, ১৯৮৫ চন।
- হেমচন্দ্ৰ শইকীয়া : দ্বিতীয় বৈকুণ্ঠ বটমাৰা নুৰঞ্জী, যোৰহাট, ১৯৯৮ চন।

নঙলা গ্ৰন্থ :

- অমূল্যচৰণ বিদ্যাত্মন : ভাৰত সংস্কৃতিৰ উৎসৰাশী, ভাৰত লাইব্ৰেৰী, কলিকতা-১২, ১ম প্ৰকাশ, ১৩৭২ চন।
- ধীৰেন্দ্ৰ দাস : শ্ৰীমন্ত শঙ্কৰ বেহাৰ ৰাজ্য, অনু- বীণা পাল, গৌৰীপুৰ, ৫৩৩ শকাব্দ।
- ভগৱতীচৰণ বন্দ্যোপধ্যায় : কোচবিহাৰেৰ ইতিহাস, কলিকতা, ১৯৮৭ চন।
- লোচন শৰ্মা : ৰাগ-ভৱদ্বীপী, অনু- ৰাজেশ্বৰ মিত্ৰ, কলিকতা, ১৩৯১ চন।
- সুকুমাৰ সেন : ভাৰতীয় সাহিত্যেৰ ইতিহাস, গ্ৰন্থ প্ৰকাশ, কলিকতা-১২, ২য় প্ৰকাশ-১৩৭৩ চন।

ইংৰাজী গ্ৰন্থ :

- Birinchi Kumar Baruah : A Cultural History of Assam, Gauhati, 2nd edition, 1969.
- D.P. Baruah : Assam District Gazetteers, Edited-1978. Nagaon Dist.
- Kaliram Medhi : Studies in Vaisnava Literature & Culture of Assam, Assam Sahitya Sabha, 1978.
- Kanak Ch. Sarma : On Satra Institution of Assam, Guwahati - 2001.

- Keshavananda Dev Goswami : Post Sankardeva Vaisnavite Faith and Culture of Assam, New-Delhi, 1st Edition-1988.
- Maheswar Neog : Sankardeva and His Times, Lawyer's Book Stall, Guwahati, 3rd Edition-1998.
- Maheswar Neog and Keshav Changkakati : Satriya Dances of Assam and Their Rhythms, Publication Board, 1975.
- Manuscripts Preserved at Sankardeva Gaveshana Kendra, Batadrawa, 1984.
- Sarbeswar Rajguru : Mediaval Assamese Society, Asami, Nagaon, 1988.
- Satyendra Nath Sarma : The Neo-Vaisnavite Movement and The Institution of Assam, Guwahati, 1966.
- Satyendra Nath Sarma : A Socio-Economic and Cultural History of Mediaval Assam, Guwahati, 1st Edition-1989.
- Sir Edward Gait : A History of Assam, Guwahati, 7th Edition-1997.

সম্পাদিত গ্রন্থ :

- অক্ষমালা : সম্পাদনা- কেশবানন্দ দেব গোস্বামী, গুৱাহাটী, ১৯৭৯ চন।
- অক্ষয়দী : সম্পাদনা- কান্দিবাস মেধি, গুৱাহাটী, ১৯৪৮ চন।
- অক্ষীয়া নাট : সম্পাদনা- নিমিষি মুখাৰ বৰুৱা, বুৰঞ্জী আৰু পুৰাতত্ত্ব বিভাগ, গুৱাহাটী, ১৯৫৪ চন।
- বৰদোৱা : সম্পাদনা- কমল চন্দ্ৰ বৰা, খ্ৰীষ্টীয়টেক্সা থান পৰিচালনা সমিতি, ৫২৭ শব্দবান্দ।
- শব্দৰী সংস্কৃতিৰ অধ্যয়ন : সম্পাদনা- ভৱ প্ৰসাদ চলিহা, প্ৰীমন্ত শব্দবন্দেৰ সঙ্ঘ, অসম, গুৱাহাটী, ১৯৮১ চন।
- সত্ৰসূৰ্য : সম্পাদনা- নৃপেন্দ্ৰ কুমাৰ মহন্ত, ফণী বৰা, কলিয়াবৰ জিলা সত্ৰ মহাসভা, ১৯৯৭ চন।
- সাহিত্যৰ বেদীত নগাঁও পূজাৰী : সম্পাদনা- বতিমোহন নাথ, নগাঁও সাহিত্য সভা, ১৯৮৭ চন।

স্মৃতিগ্ৰন্থ :

- কপিলী : অসম সাহিত্য সভাৰ ৫২ তম অধিবেশন, কামপুৰ; সম্পাদনা- ধীৰেন্দ্ৰ চন্দ্ৰ ফুকতি, ৫৩৭ শব্দবান্দ।
- কল্পতৰু : স্মৃতিগ্ৰন্থ, প্ৰাচীন অসমৰ কাব্যস্থ সমাজ, ৬৪ তম মণিগাঁও অধিবেশন, সম্পাদনা- সদানন্দ মহন্ত, ১৯৯৬ চন।
- কল্পতৰু : স্মৃতিগ্ৰন্থ, অসম সত্ৰ মহাসভা, ৩৪ তম অধিবেশন, সম্পাদনা- প্ৰদীপজ্যোতি মহন্ত, গুৱাহাটী।
- নগাঁও জিলাৰ অক্ষীয়া নাট অভিবৰ্তন : স্মৃতিগ্ৰন্থ, হাতীগোং, নগাঁও, সম্পাদনা- সুশীল বৰা, ৫২৮ শব্দবান্দ।
- পৰিভাষা : স্মৃতিগ্ৰন্থ, অসম সাহিত্য সভাৰ ৬০ তম মণিগাঁও অধিবেশন, সম্পাদনা- নৱকান্ত বৰদলৈ, ১৯৯৪ চন।

পাশনাম আৰু	
বানগঞা ভাওনা	: নেহেৰুবাৰি, নগাঁও, সম্পা- দিবিকান্ত গোস্বামী, ১৯৮৯ চন।
পূৰ্ণমূৰ্ত্তি	: শ্ৰীশ্ৰীগোপাল আতাৰ আবিৰ্ভাৱ আৰু তিবোতাৰ তিথি মহোৎসৱ, নগাঁও, সম্পা- সুশীল বৰা, ২০০০ চন।
বাবেচহৰীয়া	
ভাওনা মহোৎসৱ	: স্মৃতিগ্ৰন্থ, জামুগুৰিহাট, তেজগুৰ, সম্পা- গণেশ পাঠক, ৫৪৪ শঙ্কৰাব্দ।
বিবিধি কুমাৰ বৰুৱা	
মহাবিদ্যালয়	: স্মৃতিগ্ৰন্থ, কপালী জয়ন্তী, সম্পা- কমল চন্দ্ৰ শইকীয়া, যুগলচন্দ্ৰ দেৱগোস্বামী, ১৯৯২ চন।
বুঢ়াগোঁসাই	: স্মৃতিগ্ৰন্থ, ডেবশ বহৰীয়া ভাওনা মহোৎসৱ, সম্পা- অশিল চন্দ্ৰ ভাগৱতী, চৰাইবাৰী, নগাঁও, ২০০১ চন।
বৈকুণ্ঠ প্ৰকাশ	: স্মৃতিগ্ৰন্থ, শ্ৰীমন্ত শঙ্কৰদেৱ সঙ্ঘৰ ৬৫ তম অধিবেশন, বৰপেটা, সম্পা- মাধৱ দাস, ১৯৯৬ চন।
মণিকূট	: অসম সাহিত্য সভাৰ ৬৫ তম অধিবেশন, হাজো, সম্পা- প্ৰবজ্যোতি চৌধুৰী, ১৯৯৯ চন।
বহাৰ বহুদৈ	: অসম সাহিত্য সভাৰ ৪৭তম অধিবেশন, বহা, সম্পা- নৰেন কলিতা, ৫৩১ শঙ্কৰাব্দ।
শ্ৰীশ্ৰীশঙ্কৰদেৱ স্মৃতিগ্ৰন্থ	: শ্ৰীশ্ৰীশঙ্কৰদেৱ সঙ্ঘ, অসম, লক্ষীমপুৰ, সম্পা- বেণুধৰ দাস, গোবিন্দ মোহন ডেকা, ১৯৭০ চন।
সত্ৰ মঞ্জৰী	: অসম সত্ৰ মহাসভা পত্ৰিকা, যোৰহাট, সম্পা- দুলাল গোস্বামী, ২০০১ চন।
সত্ৰ-সিন্দু	: অসম সত্ৰ সঙ্ঘৰ ৩৯তম অধিবেশন, গুৱাহাটী, সম্পা- দুলাল গোস্বামী, অমল চন্দ্ৰ মহন্ত, ১৯৯২ শক।
সৌম্যৰ জ্যোতি	: স্মৃতিগ্ৰন্থ, শ্ৰীমন্ত শঙ্কৰদেৱ সঙ্ঘৰ ৬২তম অধিবেশন, দুৰ্গীয়াজান, সম্পা- বীৰেশ চেতিয়া, ভানুপ্ৰসাদ শৰ্মা আৰু অমিয় খনিকৰ, ১৯৯৩ চন।
স্মৃতিগ্ৰন্থ	: সোণালী জয়ন্তী, শ্ৰীশ্ৰীশঙ্কৰদেৱ মন্দিৰ, জুৰীয়া, সম্পা- গুণ শইকীয়া, ৫৩৯ শঙ্কৰাব্দ।
স্মৃতিগ্ৰন্থ	: শ্ৰীমন্ত শঙ্কৰদেৱ সঙ্ঘৰ ৪২তম অধিবেশন, নগাঁও, সম্পা- পূৰ্ণেশ্বৰ বৰদলৈ, ১৯৭৩ চন।

আলোচনী/বাতৰি কাকত :

অগ্ৰদূত	: সম্পা- কনকসেন ডেকা, ১২ শ বছৰ, ১৮ মাৰ্চ, ১৯৮২ চন।
দৈনিক অসম	: সম্পা- অনিল বৰুৱা, ১ আগষ্ট, ১৯৯৯ চন।
দৈনিক অসম	: সম্পা- প্ৰযুক্ত গৌৰিন্দ বৰুৱা, মাৰ্চ, ২০০২ চন।
প্ৰান্তিক	: সম্পা- ভবেন্দ্ৰ নাথ শইকীয়া, ১৬-৩০ নবেম্বৰ, ১৯৯৯ চন।
সাপ্তাহিক নীয়াচল	: সম্পা- সুশীল নাথায়ণ দত্তবৰুৱা, ১৭ অক্টোবৰ, ১৯৭৯ চন।





সত্ৰৰ গৰুণ্ড পক্ষী



কলিয়াবৰ চামণ্ডবি সত্ৰৰ পহুৰ মুখা



দুবদোৱাৰ পিতলৰ দুৱাৰ

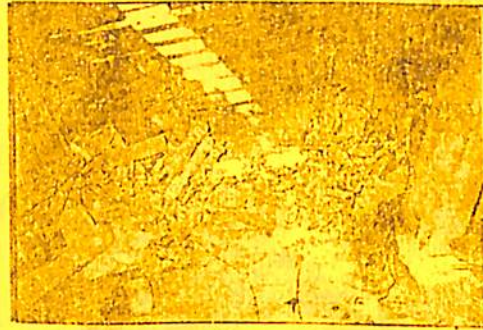

বৰজয়া সত্ৰৰ ধ্বংসপ্ৰাপ্ত সিংহাসন, সীতি পাতেৰ বাকচ আদি



সত্ৰৰ সাঁচিপতীয়া পুথি



আইভেটি নসত্ৰৰ গুৰু-পাদুকা



কবচোং সত্ৰৰ পঞ্চঘণ্টা



চিপহা সৰুভগীয়া সত্ৰৰ কাঠী-কাষিৰ প্ৰতিমা